ایرانداکی فاشیستلیک و فارس مدنیت
راسیستلیگی دوشونجه لرینه باخیش

ایشیق سؤنمز 2022

ایچیندَکیلر

گیریش..... 5
حزب سوسیالیست کارگران ملی ایران 10
فارس نئوفاشیستلری و داریوش همایون.....24
فارس نئوفاشیستلری نین راسیستلیک گؤروشلری اوزره باخیش 33
پان ایرانیستلرین نژادپرستلیگی!.....41
ائرمنی راسیستی نین آذربایجانلی اولما ایددعاسی می، یوخسا بالیق توتما سئوداسی؟.....53
فارس نژادپرستلری نین جبهه میللی ایران دئیه پان ایرانیست اولما مسئله لری! 63
فارس راسیستلیگی یوخسا ایرانیت آنلاییشی.....76
فارس راسیستلری و ایستعمار قوللوقچولاری نین ایتتیهامنامه لری 89
فارس شوونیسمی و ایستعماری نین کثیف ماهیتی! 93
فارس شوونیستلری نین تمامیتچی گؤروشلری! 104
فارس سوسیال دئموکراتلاری می، یوخسا آلمان نازیستلری؟ 115
فارس ایستعمارچی تشکیلاتلاری و مدنیت راسیستلری نین آرتیق گلنلیگی 121
فارس مدنیت راسیستلری نین آذربایجان میللی مسئله سی قارشیسیندا چتینلیک چکمکلری 135
سید نورالدین نجفی مرعشی غروی و علی حصوری نین گؤروشلرینه باخیش 140
پان ایرانیستلرین ایران آنلاییشلاری! 149
حزب کمونیست کارگری ایران می یوخسا فارس پان ایرانیست تشکیلاتی 155
فارس مدنیت راسیستلری نین بیانیه لری می، یوخسا قوللوقچولوق ایفاده لری 161
فارس مدنیت راسیستلری نین پاپدان داها دا پاپ اولما مسئله لری!.....167
فارس مدنیت راسیستلری و پان ایرانیستلری نین "دولتِ ملت" حئکایه لری.....173
فارس پان ایرانیستلری نین نژادپرستلیک مسئله لری و خولیاوی دوشونجه لری 182
فارس مدنیت راسیستلیگی دوشونجه لری 197
فارسچی، تمامیتچی عوامفریبلر و اونلارین قویروقلاری.....203
دیل و مدنیتلرین آرادان گئتمه سینی اوخشاماق، یوخسا دیل قاتیللیگینی قوتلاماق؟ 210
فارس مدنیت راسیستلری نین "آرامگاه" حئکایه لری.....219
اؤزلرینی آذریها قلمه آلان فارس مدنیت راسیستلری 222
فارس تمامیتچیلری نین محافظه کارلیغی می یوخسا راسیستلیگی.....234
فارس مدنیت راسیستلیگی نین قند مرضی توتماق مسئله لری 239
شوونیستلیک و راسیستلیک فرهنگی ایله بؤیوموشلر 247
"ایران" قازئتینده تومانباغی فیکیر یئریتمک و مقاله یازماق مسئله لری.....252
تولکونون قویروغو مو، یوخسا کؤر آدامین بویوروغو؟.....258
فارس مدنیت راسیستلری نین "خطر زرد" حئکایه لری! 263
ساری عیرق (نژاد) یوخسا بوداچیلیق؟.....272
فارس مدنیت راسیستلری نین "جنبش آذربایجان برای یکپارچگی ایران" حئکایه سی! ...278
فارس مدنیت راسیستی سیدجواد طباطبایی نین گؤروشلرینه باخیش 300
کاظم آذری سیسی یوخسا جواد طباطبایی نین آزقینلاشمیش دوشونجه لرینه باخیش.....307
فارس مدنیت راسیستلیگی و ایستعمارچیلیغی نی قوروماق اوچون ایرانزمین آنلاییشی....319
فارس آرخائیستلری، خولیاچیلاری و اونلارا قویروق اولموشلار.....328

فارس جبهه میللی و پان ایرانیست تشکیلاتلاری نین یوغوردلاری نین دادلی اولماسی....347
پان ایرانیسم، پان فارسیسم یوخسا خولیاچیلیق راسیسم؟.....354
فارس راسیستلیگینی قوروماق اوچون حاکیمیت کؤلگه سی آلتینا بارینماق حئکایه لری...366

قایناقلار 374
آ- عرب الیفباسیندا یازیلمیش فارسچا و تورکچه قایناقلار.....374
ب- لاتین الیفباسی ایله یازیلمیش آلمانجا و انگلیسچه قایناقلار 382

گیریش

بیلیندیگی کیمی دونیا بیرلشمیش دؤولتلری تشکیلاتی و بو تشکیلاتا عضو و اؤیه سی اولان فارس حاکیمیتی 1948ـینجی ایل اؤز حاکیمیتلری آلتیندا یاشایان میللتلره اؤز میللی وارلیقلارینی و مدنیتلرینی یاشادا بیلمکلری اوچون تنظیملنمیش اساسنامه دئیه حاقلار تانیمیش و ایران طرفی ده بو سنده قول چکمیش. بو آرادا فارس راسیستلری و مدنیت راسیستلری دؤولتلر آراسی قبول اولموش سندی و ایسلام جومهوریسی آدی آلتیندا آنا یاسا دئییلن قانون کیتابی نین 15 و 19ـونجو بندلرینده نیسبی مدنی حاقلار فارس اولمایان ائتنیکلر اوچون اکلنمه سینی ایستر فارس حرکومتی و ایسترسه ده اؤزونو حاکیمیته مخالف قلمه آلان فارس پوزیسیون تشکیلاتلاری فطره کیمی اؤزلری یقبول ائتدیکلری مدنی حاقلاری گؤرمزدن حرکت ائده رک عوامفریبلیک ائتمَگه چالیشارلار. بو عوامفریبلیکلر فایدا وئرمدیگی حالدا آدولف هیتلر و اونون یانچیلاری اولان ناسیونال سوسیالیست ایشچی پارتیسی کیمی قارا فیکیرلریندن ال چکمک ده ایسته مه یه رک فاشیستلیک فیکیرلرینی ایجتماعیته دورمادان یانسیتماغا چالیشارلار.

یئری گلمیشکن آدولف هیتلر و اونون پارتیسی اویقولادیغی اویوملاشماق و هماهنگلیک Gleichschaltung دئدیکلری دئییمین نه اولدوغونو اؤیرنمگه چالیشاراق آلمان ناسیونال سوسیالیست پارتیسی پروقرامی ایله پان ایرانیست دئییلن فارس فاشیستلری و اونلارا قویروق اولان مدنیت راسیستلری نین لاری نین ایران ممالیکی محروسه سی توپلومونا یانسیتماغا چالیشدیغی فاشیستلیک فیکیرلری نین هانکی ساحه لره سئیر ائتدیگینی اؤیرنمیش اولاق.

اویوملاشماق (Gleichschaltung) گئنل اولاراق قیسمن گوج واسیطه سی ایله و قیسمن ده کؤنوللو اولاراق بیر توپلومون (جامعه نین) بوتون ساحه لرینی بیرلشدیره رک اونلاری دیکتاتور حاکیمیتی نین چاتیسی آلتینا گتیرمک دئمکدیر. قیسا سؤزله دئییلیرسه، تمامیتچی تشکیلاتلار و

حاکیمیتلر گوجه اساسلانماق و عوامفریبلیک واسیطه سی ایله توپلوم و جامعه-دکی اؤرگوتلری و تشکیلاتلاری قودرتدن اوزاقلاداراق اونلاری باسقی آلتیندا یؤنلندیرمگه و اونلارا یؤن وئرمگه چالیشماقدیر.

بئله لیکله تمامیتچی گوجلر حاکیمیت سیستیمینی اؤز تشکیلات ایدئولوژیلرینه اویقونلاتماغا چالیشاراق دؤولتی و جامعه نی بیر بیرینده اریتمک سیاستینی حیاتا کئچیرمگه چالیشارلار. بونا اؤرنک آلمان نازیستلیگینی 1933- 1945 ـینجی ایله دک آلمانیادا گؤسترمک اولاردی[1].

آلمان ناسیونال سوسیالیت ایشچی پارتیسی (نازیستلر) قودرتی 1933ـینجی ایل اله کئچیرر کئچیرمز بوتون تمامیتچی دوشونجه یه قارشی اولان شخصلری و تشکیلاتلاری یوخ ائتمگه چالیشدی. آلمان ناسیونال سوسیالیست ایشچی پارتیسی نین هدفی آلمان دؤلتی و توپلوم اؤرگوتلرینی اؤز پارتیسی نین سیاسی و ایدئولوژی گؤروشلرینه اویقونلاشدیراراق پلورالیست وایمئر جومهوریتی Weimarer Republik نین یئرینده اؤزو اوتورماق ایدی. آلمان دؤولتینه، عدلیه اورقانلارینا و توپلومونا نوفوذ ائتمک، ائله جه ده اؤز دوشونجه لرینه اویقون حاکیمیت سیستیمی یاراتماق اوچون آلمان نازیستلری اویوملاشدیرماق (هماهنگی Gleichschaltung) سیاستینه آغیرلیق وئرمگه چالیشدیلار.

آلمان ایمپراتورلوغونو بیرلشدیرمک باهاناسی ایله ایمپئریا حاکیمیتی آدولف هیتلر باشچیلیغی ایله محللی حاکیمیتلر یئرینه ناسیونال سوسیالیست حاکیمیتینی دیکتمگه چالیشدی. آپریل آیینین یئددیسی 1933ـونجو ایل مأمورلار اوچون قبول اولموش اویوملاشماق (هماهنگی) قانونلارینی بوتون آلمان بؤلگه لرینده دورمادان حیاتا کئچیردی. بئله لیکله، بیر مأمور اویوملاشما دیشاریسیندا (خاریجینده) حرکت ائتسه، حاکیمیت داییره لرینه تنقید گؤزو ایله یاناشسایدی، ایشیندن ائشیگه سالیناردی. دئموکرات گوجلرین یانی سیرا حاکیمیت داییره لرینده یهود اینانجینا باغلی اولانلار دا آلمان فاشیستلری طرفیندن آریا منسوبلو تانینمادیقلاری اوچون، اونلار دا "آریا پاراقرافلاری" اساسیندا ایشلریندن قاویلدیلار. چوخ

[1] Gleichschaltung: http://de.wikipedia.org/wiki/Gleichschaltung

زامان کئچمه دن اویوملاشدیرما پلانینا اساسن آریا پاراقرافلارینی بوتون اؤرگوتلر ائله جه ده کیچیک ایدمان تاخیملاری یوخسا موسیقی درنکلری ده قبول ائتمه لی اولدولار. بو ایشلر حاکیمیت اورقانلاری نین گوجلری و زورلاری ایله دئییل، آلمان فاشیست حاکیمیتی نین تبلیغات کؤلگه سینده حیاتا کئچیردی. اویوملاشماق اؤزو ایله یؤنَتیم (ایداری) تدبیرلری، ائله جه ده خیابان تئرورلارینی دا داشییییردی. 27 فئوریه 1933ـینجی ایل قبول اولموش قانونلارا اساسن آلمان نازیسم رژیمی اؤز موخالیفلرینی تعقیب ائتمک اوچون، داها بؤیوک ایختییارلارا مالیک اولدو. بو آرادا آلمان کمونیست پارتیسی و آلمان سوسیال دئموکرات پارتی عوضوولری نین بیر چوخو اؤلکه-دن قاچدیلار، تشکیلاتلار یاساقلاندی و آلماندا قالان تشکیلالت عُضولری ده توتوقلاندیلار. 1934ـینجی ایل حازیران (خورداد) آیی نین گیریشینه دک، بیر چوخ سیاسی تشکیلاتلار دفتر و دستکلرینی باغلایاراق اؤز وارلیقلارینا سون قویدولار. آلمان سوسیال دئموکرات پارتیسی حازیران آیی نین 22 سینده یاساقلاندی. 2 آقوست 1934 ایلینده بیر پارتیلی دؤلت قورولاراق "پارتی ایله دؤلت بیرلیگی" هیتلئر سیماسیندا اؤزونو ایجتماعیته گؤستردی. چوخ زامان کئچمه دن آلمان ایمپئراتورلوغونون ساوینما (دیفاع) باخانلیغی و قوشون بیرلیکلری هیتلرین بویوروقلارینی یئرینه یئتیرَجکلرینه دایبر نیظامی آند ایچدیلر. 1934ـونجو ایلین یای آیلاریندا اویوملاشماق سورجینده (پروسه سینده) آلمان نازیست پارتیسی، آلمان جامعه-سیندکی اؤنملی پوستلاری اله کئچیرمک و گوجه متوسل اولماقلا آزادجاسینا آلمان راسیستلیگینه اویوم ایچینده اولماق واجیب دئیه آلمان نازیست پارتیسی آلمان توپلومونون (جامعه سی نین) بوتون ساحه لرینی اله کئچیردی. بئله لیکله درنکلرین و اؤرگوتلرین یانی سیرا آلمان مطبوعاتی، سینمالار و رادیولار دا اؤزونو آلمان راسیستلیگینه اویوملاشدیردی (هماهنگ ائتدی). بو اولاناقلار (ایمکانلار) خالق توپلومونا (جامعه سینه) آلمان راسیستلیگینی و نازیستلیگینی آشیلاماق اوچون ایشه آپاریلدی. آلمان نازیستلری نین اویقونلاشماق علامتلری "قامالی خاچ" ساییلیردی.

1935ـینجی ایل بو علامت آلمان ایمپئراتورلوغونون یوکسک سیمگه سی (علامتی) کیمی قبول اولدو. قامالی خاچی سیمگه سینی گئییم (لباس) اویقونلاشماسی "متحد شکل کردن لباس" تعقیب ائدیردی[2].

قامالی خاچ

نازیستلر حاکیمیته گلمکدن اؤنجه ده (1933ـونجو ایلدن قاباق) آلمان نازیست عوضوولری و بؤلمه لری اؤرنک اولاراق Sturmabteilung و Hitler-Jugend اوچون، اویقونلاشمیش گئییم گئیمک گره کلی سایلیردی. 1933 ـونجو ایلدن باشلایاراق گئییم اویقونلاشماسی (متحد شکل کردن لباس Gleichtrachten) توپلومون بوتون ساحه لرینی ایچرمگه و شامیل اولماغا باشلادی. بو گئییملری گئیمکدن بویون قاچیرانلار دوزنسیز (دیسیبلینسیز) دئیه مجازات اولدولار. گئییم اویقونلاشماسی ایشلرینه و اونو کنترول ائتمک ایشلرینه **Reichszeugmeisterei** قورومو باشچیلیق ائدیردی. بو قورووم و تشکیلات گره کلی تعلیماتلاری یئرینه یئتیرتمک اوچون لازیم اولان تدبیره ال آتیردی. بو ایداره درزیلیک (خیاطلیق) و آیری ال ایشلری ایله اوغراشان مسلکچیلره ده ایش گؤرمک اوچون مدرک وئریردی[3].

گئییملرین هر بیری بیر مسلکه عاییددیر

ایران ممالیکی محروسه سینده ده آیدینلاشدیرما ایشی آپارمادان 17 دی 1314ـینجی (1935) ایل رضاخانین چادور قاچیرما ویا چادیر گؤتورمه **"کشف حجاب"** مسئله سی بیر چوخلاری نین ایددعا ائتدیکلری کیمی

---

[2] گئییم اویقونلاشماسی ایراندا دا فارس پهلوی حؤکومتی طرفیندن حیاتا کئچدی. بوتون ملی توپلوملارا خاص اولان ملی گئییملر آرادان قالدیریلدی.

[3] Trachten und Uniformen:
http://www.dhm.de/lemo/html/nazi/alltagsleben/trachten/index.html

اونون تورکیه سفری (1313) ایله باغلی دئییل[4]، آریا ایرقچیلاری نین اؤزلرینه کعبه ائتدیکلری آلمان فاشیستلیگی و راسیستلیگی نین اوزانتیسی کیمی قلمه آلینمالیدیر. بیلیندیگی کیمی تورکیه ده قادینلار اوچون گئییم آزادلیغی آلمان ناسیونال سوسیالیستلیگیدن ایللر اؤنجه حیاتا کئچمیشدیر. بوگون ده تورکیه ده هر کس ایستَدیگی کیمی گئییینه بیلر. یالنیز لائیکلیک سیستیمی نین قورونماسی اوچون سیاسیلشمیش بورونمگه حاکیمیت داییره لرینده یول وئریلمز.

کتابداکی آلینمیش متنلری ایلک اولاراق دیلیمیزه چئویرمک و کتاب حالیندا حاضیرلاماق ایستدیم، آنجاق مطلبین اورجینال قالماسی نین دا آیری بیر یاخشیلیغی وار دئیه سونرا فارسچا مؤلیفلردن آلینمیش متنلری تورکچه یه چئویرمکدن واز کئچه رک بو ایشی گلجک نسللره بوراخدیم.

[4] خبرگزاری مهر: هدف اصلی "کشف حجاب " القاء فرهنگ تقلید گرایی بود ؛ به مناسبت 17 دی ماه سالروز کشف حجاب:
http://mehrnews.ir/fa/NewsPrint.aspx?NewsID=274827

حزب سوسیالیست کارگران ملی ایران

پرچم باهماد سوسیالیست ملی کارگران ایران

آنجاق ایران ممالیکی محروسه سینده فاشیستلیک مفکوره سینه گلدیکده بو فیکیرلری او زامان آلمان نازی تشکیلاتیندا عوضوو اولموش داوود منشی زاده و بیر نئچه نفر یانچی سی ایرانداکی ایصلاحن آیدین کسیم اوچون سئرویس وئرمگه و فاشیستلیک دوشونجه لرینی یایماغا چالیشدیلار. اوندان یانا دا احمد کسروی یازدیغی کیمی، ایرانلیلارین بیر چوخو آدولف هیتلری ایرانلی "میر حیدر" آدلاندیردیلار[5]. آلمان فاشیستلیگی ایکینجی دونیا ساواشیندا یئنیلدیکدن سونرا داوود منشی زاده ایرانا گله رک "باهماد سوسیالیست ملی کارگران ایران" یا "حزب ناسیونال سوسیالیست کارگران ایران" (سومکا) آدیندا بیر فاشیست فارس تشکیلاتی نین تملینی قویدو[6]. یئری گلمیشکن فارس فاشیستلری نین ده سیمگه لری ایله تانیش اولاق[7].

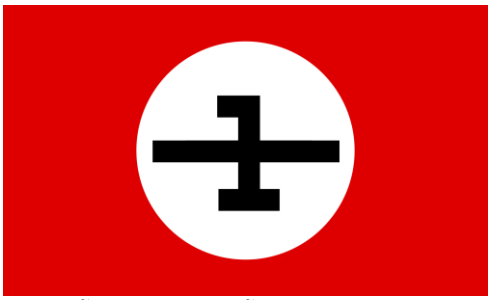

اؤزلرینی "حزب ناسیونال سوسیالیست کارگران ایران" آدلاندیران بو آخین ایلک اولاراق ایراندا متفق قوشونلاری نین ضیددینه فعالیت ائتدی. گونئی

---

[5] احمد کسروی: سرنوشت ایران چه خواهد شد، تهران.

[6] حزب سومکا:
http://fa.wikipedia.org/wiki/%D8%AD%D8%B2%D8%A8_%D8%B3%D9%88%D9%85%DA%A9%D8%A7

[7] جنبش نازیهای ایران، اندیشه سومکا قسمت اول:
http://neonaziiran.blogspot.com/2006/11/blog-post_26.html

آذربایجاندا سویوق ساواشین باشلانماسی و متفق گوجلرین ایکیه بؤلونمه سی نتیجه سینده آمریکا بیرلشمیش شتاتلارینا ال آلتی اولموش محمدرضا شاه حاکیمیتی کئچمیشلری تانینمیش بو فاشیستلر ایله آچیقجا دیل تاپا بیلمدیگی اوچون سومکانین رهبریتی ایرانی ترک ائده رک اونون یانچیلاری موختلیف آدلار آلتیندا ایران ملیتچیسی دئیه فارسلیق اوغروندا فعالیت ائتمگه باشلادیلار. آنجاق سومکانین تانینمیش رهبریتی ایرانی ترک ائتمک زوروندا قالدی. سومکا آدلی منحوس جریانین اساسنامه سی نین یئنی واریانتی نین بعضی بؤلوملرینی نظردن کئچیرمک پیس اولماز دئیه دوشونوروک، اوخویوروق:

" ۹.سومکا خواستار تشکیل یک اتحادیه ی سیاسی-نظامی میان کشورهای: **ایران، ارمنستان، تاجیکستان، هندوستان و یونان است**"[8].

بو اوسته کی گؤروشلر، پان ایرانیستلرین سروری محسن پزشکپور آدلی نین دیلیندن ده جمهوری اسلامی حاکیمیتی زامانی ایفاده اولوندو، اوخویوروق:

"**اهداف کنفدراسیون** : خواسته و هدف ما از تشکیل کنفدراسیون **ایران ، تاجیکستان و ارمنستان** چه می تواند باشد ؟ !!... آماج نخستین و آمیغی ما از برپایی کنفدراسیون « **ایران بزرگ** » پدافند از هستی مندی خود برابر « **خطر زرد** » می باشد . پس تشکیل کنفدراسیون سه جانبه تنها و تنها یک هدف «خارجی » دارد و آن «پدافند از خود» میباشد. به هر روی **باید بپذیریم که ما در این منطقه از آسیا با <u>خطر زرد</u> رو به رو هستیم واین خطر روز به روز بیشتر و سترساتر(محسوس تر) می شود.** "[9].

اوسته محسن پزشکپورون ایفاده ائتدیگی "خطر زرد" آنلاییشی تورکلوک منظور اولونار. بو آنلاییش فارس ایستعمارچیلیغینی اولدوغو کیمی

---

[8] جنبش نازیهای ایران، اندیشه سومکا قسمت اول، باخ اورادا.

[9] محسن پزشکپور، حزب پان ایرانیست، آریا نژاد برترست، آریا آرمان ما و هدف ماست، مقابله با خطر زرد : http://farmane-ariya.blogfa.com/

قوروماغا چالیشماق و ایمکانی اولارسا، اونو داها دا گئنیشلتمک آرزوسونو منظور ائدر.

باهماد سوسیالیست ملی کارگران ایران یا "حزب ناسیونال سوسیالیست کارگران ایران" (سوکما) آدلی فاشیستلیک قوروهون آنتی سامی (ضد سامی) اولدوغونا دایبر اوخویوروق:

" ۱۲.سومکا خواستار نابودی ی نشانه های فرهنگ بیابانی ی "سامی ها" از ایران است.

۱۳.سومکا خواستار نابودی ی همه ی اعراب و تازیان در سراسر نجد ایران میباشد.

۱۴.سومکا میگوید همه ی بدبختی ها و مشکلات گذشته و اکنون در صحنه ی جهانی از اهریمنی به نام عرب سرچشمه میگیرد..."[10].

۱۷.سومکا بنیان و ریشه ی ادیان سامی را زیر پرسش میبرد.

۱۸.سومکا اعراب را پست ترین نژاد زمین میداند"[11].

اوسته کی بؤلوملرده گؤروندوگو کیمی، فارس نازیستلری نین ده آلمان نازیستلری کیمی سامی، عرب و او مملکتلرده ظهور ائتمیش دینلره (او جومله دن یهودیت، مسیحیت و ایسلام دینلرینه) آچیقجا دوشمنلیگی اورتادادیر. گئنه ده اوخویوروق:

" ۱۹. از دید سومکا زردپوست های تاتار، مغول، اوزبک، تورکمن و وابسته های فرهنگی-نژادی ی آنان و هر کس که با آنان احساس نزدیکی کند حق زندگی در فلات ایران را ندارند"[12].

اوسته گؤروندوگو کیمی سومکا آدلی فارس فاشیست تشکیلاتی و اونون قالیقلاری اولان حزب پان ایرانیست، حزب ملت، حزب پرگهر و حزب نژادپرست جبهه ملی دیل و مدنیت باخیمیندان ایراندا تورکلوگون باریشماز دوشمنی سایلارلار. دئمک، بو فاشیستلرین نظرلرینه گؤره آذربایجان تورکلوگو، تورک توپلولوقلاری ایله هر هانکی بیر یاخینلیق

---

[10] جنبش نازیهای ایران، اندیشه سومکا قسمت اول، باخ اورادا.

[11] جنبش نازیهای ایران، اندیش سومکا قسمت دوم و پایانی:
http://neonaziiran.blogspot.com/2006/11/blog-post_27.html

[12] جنبش نازیهای ایران، اندیش سومکا قسمت دوم و پایانی، باخ اورادا.

دویقوسو و حیسی داشیرسا، ایران ممالیکی محروسه سینده یاشاماق حاقینا مالیک دئییلدیر. سومکا تشکیلاتی نین اساسنامه سیندن گئنه ده اوخویوروق:

"۲۰.سومکا خواستار پالایش نژادی در ایران است.

۲۱.سومکا خواستار اجرای سیاست های «به نژادی» برای نیرومند نگه داشتن نژاد آریایی میباشد"[13].

اوسته کی پاراقرافدا دا بو بؤلوک و قوروهون تورک و عرب دوشمنی و نژادپرست اولدوغو اورتادادیر. گئنه ده اوخویوروق:

" ۲۲.سومکا میگوید در ایران هرکسی شایسته ی زناشویی نیست. باید از زادولد عناصر نامطلوب نژادی جلوگیری کرد.

۲۳.سومکا میگوید بیگانگان حق زناشویی با ایرانیان را ندارند... ...

۲۵.سومکا در وضع کنونی خشونت علیه بیگانگان را از سوی جوانان اجتناب ناپذیر میداند"[14].

اوسته کی پاراقرافدا بو بؤلوک و قوروهون داها دا راسیست و اینسانلیق دوشمنی اولدوغو آچیقجا گؤرونمکده دیر. گئنه ده اوخویوروق:

".. ۲۸.سومکا کشورهایی چون جمهوری آذربایجان .افغانستان، بحرین، ترکمنستان و... را به رسمیت نمی شناسد.

۲۹.سومکا خواستار تثبیت موقعیت ایران در خلیج فارس و احقاق حق ۵۰٪ ایران در دریای مازندران(کاسپین) میباشد.

۳۰.سومکا میگوید دشمنی با ایران و ایرانی در نهاد هر بیگانه یی نهفته است"[15].

---

[13] جنبش نازیهای ایران، اندیش سومکا قسمت دوم و پایانی، باخ اورادا.:

[14] جنبش نازیستهای ایران، باخ اورادا.

[15] جنبش نازیستهای ایران، باخ ارادا.

دئمک، آذربایجان میللی مسئله سی آچیسیندان آذربایجان جومهوریتی نی **"ایران شمالی، اران"** آدلاندیران جریانلار او جومله دن **حزب پان ایرانیست** و یئنیلیکده گونئی آذربایجانین شهرلرینده بعضی حاکیمیت اورقانلاری طرفیندن اؤزلرینی آذربایجان دوشمنی اولان سومکا "حزب سوسیالیست ملی کارگران ایران" آدلی فاشیست جریانلارین یانیندا یئر آلمیش گؤرونورلر. آلمان فاشیستلیگی یئنیلدیکدن سونرا بو جریان **حزب پان ایرانیست** آدی آلتیندا محسن پژشکپور باشچیلیغی ایله 1947 ـینجی ایل ایران ممالیکی محروسه سینده فعالیت ائتمگه باشلادی. پان ایرانیست تشکیلاتی میللیتلر مسئله سینی قابارتماسا و تورک و عربلره خط و نشان چکمزسه ده، سیمگه باخیمیندان بیر آز دئییشیکلیک ائتمگینه باخمایاراق گئنه ده بیرلیک و برابرلیک دوشمنلیگینی بیر سیمگه و علامت اولاراق قورویوب ساخلاماغا چالیشدی. تاریخی مسئله لری باهانا ائده رک گونون مسئله لرینه دئییرکن "پان ایرانیست" لرین آذربایجان میللی حرکتی و ایران ممالیکی محروسه سینده تورک کیملیگی علیهینه یئریتمگه چالیشدیقلاری دوشونجه لر اوزرینده دایانماق داها یاخشی اولاردی. پان ایرانیستلرین **"فرمان آریا"** آدلی سیته لریندن اوخویوروق:

" ما ايراني هستيم. شما نه! ايران! ايران! نباشه سر روي تن من ، گر كه بيگانه بشه هموطن من... چنديست توسط عاملان و مزدبگيران بيگانگان و دشمنان ملت ايران هجمه ها و ادعاهاي خنده داري پيرامون اين تارنگار و چند تارنماي ديگر صورت مي گيرد . همانطور كه پيشين نيز بيان داشته ايم اين تارنگار حاصل كار گروهي از ناسيوناليستهاي آذري

است که همچون سایر ایران پرستان درد میهن دارند و براي سرافرازي میهن تلاش مي کنند"[16].

اوسته کی ایفاده لرده کی "ما ایرانی هستیم. نه شما!" ایفاده سی 19ـونجو چاغین سونلاریندان باشلایاراق 20ـینجی چاغین یاریسینا دک داوام ائدن آریا راسیستلیگینی و "**آریا پاراقرافلاری**" نی **Arierparagraphen** خاطیرلادیر. بو پاراقرافلارا اساسن آریا عیرقینا منسوب اولمایانلارین اؤتریش و آلمانیادا بیرینجی درجه لی وطنداش کیمی یاشاما حاقلاری یوخودو، ایضاح:

آلمانیادا و اؤتریشده "آریا پاراقرافلاری بیر تشکیلاتین و یا بیر بؤلگه نین قانونو کیمی سایبلیردی. بو تشکیلات و بؤلگه یه اؤزلرینی منسوب بیلنلر وطنداشلیق حاققینی یالنیز پوپولیست و عیرقچی "آریا" راسیستلری اوچون قوروماغا چالیشاراق باشقا ائتنوسلاری او جومله دن یهودیت اینانجینا باغلی اولان، یوخسا سامی کؤکنللی انسانلاری وطنداشلیق حاقیندان فایدالانماقدان محروم ائدیردیلر. آریا پاراقرافلاری 1885-1945 ـینجی ایللره دک آلمانیا و اؤتریش توپلوملاری نین قاباریق گؤرونتوسو سایبلیردی"[17].

اوسته کی پاراقرافی نظره آلارساق، کئچمیش یوز ایلده ایران ممالیکی محروسه سینده ائتنیکلر و خاص اولاراق تورک و عرب ائتنوسو علیهینه دیل و مدنیت باخیمیندان اولان بو آیری سئچکیلیک، اهانت و وحشییت ده آوروپادا مودا اولموش آریا راسیستلیگی اساسیندا "**باهماد سوسیالیست ملی کارگران ایران**" یا "**حزب ناسیونال سوسیالیست کارگران ایران**" (سوکما) کیمی فاشیست فارس قوروپلاشماسی واسیطه سی ایله ایرانا بیر سوغات گتیریلمیشدیر. بو راسیستلر یالانچی آریا عیرقینا منسوب اولمایانلاری ایران وطنداشی تانیمادیقلاری اوچون، آیاقلارینی آوروپاداکی راسیست سلفلری نین یئرینه قویماغا و بیر داها آلمان نازیستلری کیمی اینسانلاری میللی

---

[16] پان ایرانیست، فرمان آریا، آریا نژادی برتر است: پیرامون ادعاهای واهی چند سایت بیگانه گرا :ما ایرانی هستیم. شما نه:http://farmane-ariya.blogfa.com/

[17] Arierparagraphen: http://de.wikipedia.org/wiki/Arierparagraph

منسوبیتلریندن یانا، قاز اوطاقلاریندا بوغماق و کوره لرده یاندیرماق اوچون فاشیستلیک دوشونجه لرینی توپلوم (جامعه) ایچره یایماغا چالیشمیشلار. آنجاق سای باخیمیندان بو فاشیستلیک عمللرینه

آشکارجاسینا نایبل اولابیلمه دیکلری اوچون، عوامفریبلیک تئزلرینی ده "**ناسیونالیستهای آذری**!!" دئیه اؤزلری ایله بیر تله کیمی داشیماغا چالیشاراق تورک ملی بیلینجی و شعوروندان یوخسول اولانلاری اؤزلری اوچون اویونجاق ائتمگه چالیشمیشلار. بو فارس مدنیت راسیستلریندن حجت کلاشی، مصطفی بادکوبه ای، پیمان پاکمهر، نادر پیمایی، فیروز منصوری، سالار سیف الدینی و بیر چوخلاری نین آدلارینی سیرالاماق یئرلی اولار.

میللت آنلاییشی، اؤرنک اولاراق "ناسیونالیستهای آذری!!!" اورتایا قویولدوقدا ذکر اولموش ملتین دیلی، مدنیتی، گله نکلری و گؤره نکلری و اونون میللی سرحدلری منظور اولمالیدیر. فارس ایستعمار عامیللری ایسه "آذری" دئدیکده فارس مدنیت راسیستلرینی (اؤزلرینی فارسلاردان داها دا فارس تانیتماغا چالیشانلاری) منظور ائدرلر. دئمک، پان ایرانیست راسیست و فاشیستلرین دوشونجه لرینه گؤز گزدیردیکده آذربایجان دیلی و مدنیتیندن هئچ بیر خبر گؤرونمه دیگی نین یانی سیرا یالنیز فارس

میللتچیلیگی، فاشیستلیگ بیچیمینده اولان آخینلار و جریانلار سرگیلنمیش اولار. بودور، اؤزلرینی ایرانپرست آدلاندیران 70% اینسانلاری نین میللی منلیکلری و کیملیکلرینه خور باخماغا چالیشان فاشیستلرین وطن پرستلیکلری و فاشیستلیکلری!! گئنه ده اوخویوروق:

" ... ما جوانان مرزپرگهر یکبار دیگر و با تمامي ي نیرو در برابر همه ي بیگانگان و مزدورانشان - یکایك - فریاد مي زنیم : من یك کوردم ، و یا یك آذري .من یك لر م و یا گیلکي. من یك بلوچم و یا ارمني. من یك تاجیکم و یا افغاني . و در نهایت من یك ایراني ام ولي شما نه. متاسفم ولي شما ایراني نیستید و اینجا ایران است"[18].

اوسته کی و اونون اوستونده کی پاراقرافلاردا عوافریبلیک ایفاده لرینی نظردن کئچیردیکده تورک کلمه سیندن پان ایرانیستلرین جین بیسم الله-دان قورخدوغو، یوخسا ایلانین یارپیزدان آجیغی گلدیگی کیمی نیفرتلری اورتایا چیخیر. بو دا اونلارین راسیست اولدوقلاری نین قاباریق گؤرونتولریندن بیری ساییلمالیدیر. دئمک، اؤزلرینی آذری، کورد، لور تانیتماغا چالیشان فارس راسیستلری و اونلارین قویروقلاری نه اوچون 37% ایران وطنداشلیغینی اولوشلودوران آذربایجان تورکلوگونو[19] و تورکمنلری گؤرمزدن حرکت ائده رک عولمفریبلیک ائتمگه چالیشیرلار؟. مسئله یالنیز راسیستلیکله ده بیتجک بیر آنلایش دئییل، مسئله فارس ایستعمارچیلیغینی یاشاتماق اوچون اؤنه سورولموش بیر دوشونجه و یاناشماق منظور اولونار. بو دوشونجه یه اساسن ایران ممالیکی محروسه سی نین 70% نی اولوشدوران باشقا ائتنوسلارین میللی منلیکلری و کیملیکلری یوخ ائدیلمه لی و اونلاری فارس دیل و مدنیتینده اریدیب میللی ثروتلرینی و یئر آلتی قایناقلارینی فارسلیق چنبرسینده ساخلاماغا داوام ائده رک اویدورما بیر میللت یاراتماق فارس راسیستلری و سادیستلری نین سون خولیاچی فیکیرلریدیر. دئمک، اؤزونو کورد، لور کیمی تقدیم ائدن فارس مدنیت راسیستلری نه اوچون کوردلره و لورلارا

---

[18] پان ایرانیست، فرمان آریا، آریا نژادی برتر است، باخ اورادا.

[19] Languages of Iran: http://www.ethnologue.com/show_country.asp?name=Iran

اؤز آنا دیللرینده یازیب اوخوما ایمکانی نی اسیرگمگه چالیشیرلار؟ گئنه ده اوخویوروق:

"آنچه از دید ما در درجه نخست اهمیت قرار دارد اینست که اینجا ایرانزمین است . در این کشور براي گسترش و رواج هیچ اندیشه ضدایراني جا و مکاني نیست .... پس این حق را براي خود محفوظ میداریم که از ریشه دواندن اندیشه ها و ایده هاي کشندگان نیکانمان و خانه خراب کن هایمان جلوگیري کنیم"[20].

گؤروندوگو کیمی فارس ایستعمارچیلیغینی ایرانیت آدی آلتیندا گیزلتمگه چالیشاراق تاریخ بیلینجیندن یوخسول اینسانلاری دا، آشیلانمیش یالانچی فارسچیلیق ادعالاری ایله اؤزلری ایله سفر بر ائده رک 70% دیللری و مدنیتلری فارس اولمایان ائتنوسلاری فارسلیقدا یوخ ائتمک ایسترلر. دئمک، ایستر "**ایران ممالیکی محروسه سی**"، ایسترسه ده "**ایران زمین**" بیر سیاسی جوغرافی بؤلگه اولاراق یالنیز بیر دیل و مدنیته عایید دئییل، اورادا اوچ دیل قوروپونا عایید میللیتلر قونشولوقدا و بعضن ده ایچ ایچه یاشاماقدادیرلار. بو دیل و مدنیت صاحابلاری اؤز دیللری و مدنیتلرینه اؤنم وئردیکلری اوچون اونلاری فارسلیق سیاستینه دوشمن کیمی قلمه آلماق فارس ایستعمار عامیللری نین چیرکین نیتلریندن حئکایت ائدر. گئنه ده اوخویوروق:

"... با مطالعه اگاهانه تاریخ دریافتیم که زبان آذربایجان و اران در درازاي تاریخ هیچگاه توركي نبوده است. سد البته که امروز توركي در آذربایگان رواست ولي این عینیت نبایستي شوند ذهنیتي هاي مسخره و سادلوحانه گردد. اکنون که تاریخ را با باریك بیني و بي یکسویگي خواندیم و دانستیم که نه تركي از ماست و نه ما بخشي از تركها ، بهتر است همگي دست در دست هم براي رهایي از این بلاي خانمان برانداز گام نهیم"[21].

---

[20] پان ایرانیست، فرمان آریا، آریا نژادی برتر است، باخ اورادا.
[21] پان ایرانیست، نژاد آریا، باخ اورادا.

تاریخ دئدیکده خاریجی و ایستعمارچی گوجلر واسیطه سی ایله فارسلیق اوچون یؤنتانمیش افسانه لر نظرده توتولار. بو افسانه لره اساسن ایران ممالیکی محروسه سی نین بوگون تخمین اولموش 10000 ایللیک تاریخی نین یالنیز 2500 ایلی فارسلارا عایید ائدیلیگی اوچون (بورادا ایسلامدان سونرا تورکلرین 1000 ایللیک دؤولتچیلیک تاریخلری گؤز آردی ائدیلر.)، فارس مدنیت راسیستلری تاریخی افسانه لری چئینر توپور ائتمگه چالیشارلار. دئمک، تورک دیلی و مدنیتینی آذربایجانلیلارا عایید بیلمه گن ذات عالیلر، نئجه آذربایجانلیلارلا وطنداشلیق ایددعاسی ائده بیلرلر؟

ایستعمار گوجلری آذربایجان دیلینی و مدنیتینی یالنیز فارس راسیستلیگی اوچون بیر بلا دئییل، آذربایجان توپلومو اوچون ده تورکلوگو بیر بلا کیمی گؤسترمگه و سرگیلمگه چالیشارلار. هر کسین یوغوردو اؤزو اوچون دادلی اولدوغو کیمی، آذربایجان دیلی و مدنیتی ده آذربایجانلیلار اوچون دادلی و شیریندیر. بو دیل و مدنیت آذربایجان آنلاری نین لایلالاری ایله هر بیر آذربایجانلی نین اورگینی و کؤنلونو اوخشامیش (نوازیش ائتمیش). آذربایجان دیلینه و مدنیتینه "آخ، آخی" دئمگه چالیشانلار اؤز آغیزلارینی آخیلتمیش اولارلار. دئمک، میللی وارلیقلاری "**بلای خانمان سوز**" دئیه قلمه آلان ذاتلاری هیتلر و موسیلینی گئتدیکلری یولون یولچوسو کیمی حئساب ائتمه لی ییک. گئنه ده اوخویوروق:

" به هر روي شما بخواهيد يا نه در مملكت ايران ضوابط و هنجارهاي هماهنگ با پيشينه و فرهنگ و كبود نژادي ملت آن جاري و ساري خواهد بود . و البته كساني كه - به هر دليل - علاقه مندند تا خود را بخشي از كمينه ها (Minorities) احساس كند مي توانند پيرو هنجارهاي مربوط بان باشد و يا كشور را ترك گويد"[22].

اوسته کی خضبلاتی بو ذاتلارین سلفی سایبلان "محمدرضا آری از مهر" ده اؤز موخالیفلری اوچون چئنر توپور ائتمگه چالیشیردی. آذربایجانلی

[22] پان ایرانیست، نژاد آریا، باخ اورادا.

یوموروغونو قاوزادیقدا بیلینمدی بو سیچان (محمد رضا آری از مهر) هانکی سیچان دلیگینی ساتین آلاراق آغلایا آغلایا ایتیلَرَک هانکی جهنمه گئتدیگی ده بللی اولمادی. دئمک، یئری گلدیکده ایران ممالیکی محروسه سیندکی دیللره و مدنیتلره خور باخماغا و بو فاشیستلیک تئوریلرینی اورتایا آتماغا چالیشانلار میللیتلرین غضبلریندن هانکی جهنم دره یه گئتده جکلری ده بللی اولمایاجاقدیر. بو آرادا قویون کیمی باشی کسیلمیش فارس ایجتماعیتی بو فاشیستلرین یئریتدیکلری فاشیستلیک دوشونجه و فیکیرلرین جریمه سینی اؤده میش اولاجاق گؤرونورلر! ایکینجی یازی گئنه پان ایرانیستلر طرفیندن فرمان آریا سیته سینده تورک دیل و مدنیتینی یوخ ائتمک اوچون "**راه حل نهایی مسئله**" دئیه سرگیلنمیشدیر. او یازی نین دا بعضی بؤلوملرینی اوخوماغا چالیشاق، اوخویوروق:

"... پس جای شگفتی نیست که کمونیستهایی چون زهتابی، براهنی، فرزانه، هیئت، پس از انقلاب و پس از دهه ی نود به یکباره مسلمان شوند و از سبیل مسلمانی بر ناسیونالیسم ما ایلغار برند"[23].

اوسته گؤروندوگو کیمی مسئله کیمین هانکی مرامدا اولدوغوندان آسیلی دئییل،فارس راسیستلیگینی تنقید آتیشینا توتان آذربایجانلیلار او جوملە دن رضا براهنی بیر عؤمور فارس دیل و ادبیاتی اوچون امک قویسالار دا فارس راسیستلری نین غضبینه توش گلرلر. دئمک، فاشیستلیک اوچون اینسانلیق اولگو دئییل، اوزدن ایراق اینک کیمی سوت وئرمک اولگو ساییلار. بو دا فارس ایستعمارچیلیغی نین تملینی اولوشدورور دئیه دوشونمه لی ییک. گئنه ده اوخویوروق:

".. هیچگاه کسی نمی اندیشید توده ی مردم آذری با آن وضع به خیابانها بیایند وبدون آنکه خود متوجه باشند دست به اعتراض بزنند.واخواهی از چه کسی و چه چیز حتی خودشان نیز آگاه نبودند.تنها و تنها موج تحریکها و تطمیع ها بود که باعث بروز جریانات قومی دراین

[23] پان ایرانیست، فرمان آریا، آریا نژادی برتر است: راه حل نهایی مسئله: http://farmane-ariya.blogfa.com/

خطه شد.آری اکنونهمه تلاشها و هزینه های بدخواهان ایران به ثمر رسید.ویک عده مردم هیجان زده و خشمگین (از چه چیز؟خدا میداند) به خیابانها آورده شدند و نتیجه آن شد که همه میدانیم و دیدیم. ..."[24].

فارس راسیستلری و اونلارین قویروقلاری ککلیک کیمی باشلارینی قارا سوخاراق حله ده آذربایجان میللی حرکتی نین ایستکلرینی آذربایجان میللتینده آختارماق و آذربایجان میللتی نین باشیندان کثیف اللرینی چکمک یئرینه آذربایجان خالقینی تحمیق ائتمگه چالیشارلار. آذربایجان خالقی خورداد آیی نین بیری 1385 ـینجی ایل "هارای هارای من تورکم" و "منیم دیلیم اؤلن دئییل، فارس دیلینه دؤنن دئییل (بونون آیری واریانتی دا وئریلمیشدیر)" سولوغانلاری (شعارلاری) اورتایا آتماقلا فارس راسیستلیگی آدرئسینه آچیق و آیدین مساژلار گؤندردی. بو آچیق مساژلاری باشا دوشمک ایستمه گن فارس راسیستلری و اونلارین قویروقلاری فارس میللتینی دؤرت بیر یاندان احاطه ائتمیش میللی وارلیقلار ایله دوشمن بیچیمینده اوز اوزه قویماق ایسته ییلر دئیه دوشونمه لی ییک. خورداد آیيندا وورولموش ضربه دن هذیان دئمگه باشلایان پان ایرانیستلر بیر پلاتفورم بیچیمینده فیکیرلرینی سرگیلمگه چالیشمیشلار، اوخویوروق:

"از این پس برهمه گروههاو احزاب ملی بایسته است که به برخی از مسایل توجه بیشتری مبذول دارند:

-1هر چه سریعتر تکلیف خود را با سازمانهای به ظاهر ملی روشن کنند. همکاری های نهضت آزادی) شاخه تبریز)با تجزیه طلبان وبرگزاری نشستهای مشترک با آنان تا پایانه های سال 84 همواره لکه ننگی برکارنامه سرتاپا سیاه نهضتی خواهد بود.

-2حربه سیاسی بخش بزرگی از پان ترکیست ها تبلیغ سیستم اداری فدرال برای ایرانزمین می باشد تا از آن به عنوان سکوی پرتابی برای تجزیه ی کشور استفاده کنند. به یاد داشته باشیم که با پررنگ کردن

[24] پان ایرانیست، فرمان آریا،.... راه حل نهائی مسئله، باخ اورادا.

سیستم غیرمتمرکز کنونی دیگر نیازی سامانه ی ملوک الطوایفی نداریم.پس عدم تمرکز آری ،فدرالیسم نه.

-3بیشترینه ی خانواده ی آذری بایستگی یی به نام آموزش به زبان ترکی برای فرزندان خود حس نمی کنند.وحتی بسیاری از این خانواده ها تا سنین نوجوانی و جوانی با کودکان خود ترکی صحبت نمی کنند.پس آموزش زبان ترکی در مراکز آموزش دولی برای کودکان مطلقا فاقد فایده علمی و اجتماعی است. پذیرش این طرح شوم و شیطانی مقدمه یی خواهد بود برای گسست هویتی نسلهای آینده از سایر همسالان خود در ایران.فرهنگیان ایرانزمین و اصحاب قلم تحت هیچ عنوان و شرایطی نباید زیر بار این دسیسه بروند"[25].

اوسته کی بؤلومده "ملی" خیطاب ائتدکیلری ایفاده ده فارس راسیستلیک تشکیلاتلاری نظرده توتولار (او جومله دن حزب نژادپرست جبهه میللی فارس، حزب میللت فارس، حزب پرگهر فارس، حزب میللی و مذهبیهای فارس و سایبر فارس ایستعمار تشکیلاتلاری). اوسته کی فیکیرلرین بیر خطر و تکلیف ماهیتی داشیماقلارینا باخمایاراق پان ایرانیستلر گیجَلدیکلری اوچون، ایکینجی تکلیفلرینی اورتایا آتماغا و آلمان نازیستلری کیمی اویوملاشدیرماق پلانی تکلیف ائتمگه چالیشمیشلار، اوخویوروق:

"درهمین راستا و برای حراست از نظم و هماهنگی جامعه ایرانی از دولت انتظار داریم موراد زیر در طرحهای مصوب خود مد نظر قرار دهد که به یقین دلخواه و مطلوب بسیاری از آذربایجانی ها نیز هست و هم اکنون بدون اینکه طرح و اجباری درکار باشد خود بسیاری از این موارد را بکار می بندند:

1- هرگونه گفتار و نوشتار به زبانی غیراز زبان ملی و به زبانهای بیگانه در نشستهای رسمی ،همگانی و چاپاک ها (نشریات) در سرتاسر کشور ممنوع،غیرقانونی و در نتیجه جرم اعلام شود . از مجلس شورای

[25] پان ایرانیست، فرمان آریا، آریا نژادی برتر است: راه حل نهایی مسئله، باخ اورادا.

اسلامی نیز انتظار می رود موارد مربوط به این گونه جرایم را تصویب و در قانون مجازات اسلامی بگنجانند.

2- هرگونه گفتگو و دیالوگ در مکانهای آموزشی از دبستان تا دانشگاه به زبانهای بیگانه قدغن شود و دولت تمهیداتی را پیش بینی نماید که در صورت اصرار افراد بویژه جوانان به زبانهای بیگانه بتوان با معرفی کردن آنان به مراکز روان درمانی ومشاوره یی مشکل اجتماعی آنان را حل کرد.

-3دوران پیش دبستانی از یکسال به چند سال واز حالت اختیاری به اجباری درآید.در صورت نیاز از کودکان بالای 5سال تا مدتی بصورت شبانه روزی پذیرایی شود....."[26].

فارس فاشیستلری و اونلارین قویروقلاری نین قودورقان بیچیمینده اورتایا آتدیقلاری بو فیکیرلر یالنیز تورک دیلی و مدنیتی نین ایران ممالیکی محروسه سینده گونجللشدیگیندن قورخویا دوشدوکلری نین ایفاده سی کیمی قلمه آلیندیغی نین یانی سیرا، گره کیرسه، داها آرتیق جنایتلره ال آتاجاقلاریندان و آدولف هیتلر کیمی فیکیر یئریتمکلریندن خبر وئریر. بو تکلیفلر آلمان نازیستلری نین اویوملاشدیرماق Gleichschaltung دئدیکلری پلانلاری سرگیلَمیش اولار (باخ بند 1 و 2). بو تکلیفلره اساسن اینسانلارین آنا دیللری اؤزگه و بیگانه ساییلار و فارس ایستعمار دیلی خالق ایجتماعیت دیلی کیمی تقدیم اولونار. اوسته لیک آنا دیلیندن فایدالانانلار ایسلام آدی آلتیندا فارس ایستعمارچیلیغی نین داواملی قوربانی اولارلار. بونلارین یانی سیرا اؤز دیللرینده دانیشان آذربایجان گنجلرینه دلی (روانی) آدی وئریله رک اونلاری آلمان نازیستلری یهودلارا "گر کئچی" دئیه اونلاری مجازات ائتدیکلری کیمی فارس سادیستلری و اونلارین قویروقلاری دا آذربایجان گنجلرینی اؤلوم ایله هده قورخو پلانینا معروض قویماق ایسترلر. یئری گلمیشکن صحیفه نین سونوندا وئردیکلری آچیقلامالاری دا سرگیلمک پیس اولماز، اوخویروق:

"توضیحات - : بسیاری از دست گیرشدگان در آشوبهای خردادماه در همان ساعات نخست اذعان داشتند که از کلیت ماجرا بی خبرند و به

[26] پان ایرانیست، فرمان آریا، آریا نژادی برتر است: راه حل نهایی مسئله، باخ اورادا.

علت دریافت بسته های سبز هزار تومانی و به تشویق عده یی مرتکب خرابکاری شده اند. -بسیاری از خرابکاران در شهر اردبیل از آنسوی ارس به این سو آورده شده بودند. -در مورد طرح های پیشنهادی اخیر باید گفت اکنون در خیابانهای تبریز و اورمیه و زنجان بویژه در مراکز آموزشی و تفریحی زبان ترکی استفاده نمی شود و مردم وبویژه جوانان خود خواسته به فارسی سخن می گویند. طرح برای موارد استثنایی می باشد"[27].

اوسته کی آچیقلامالار دا، اؤزلوگونده کئچمیش فارس پهلوی شاهلیق سیستیمی نی خاطیرلاتمانین (ایتتیهاملار آچیسیندان) یانی سیرا ایران ممالیکی محروسه سینی بیر دیللی و بیر مدنیتلی گؤسترمگه چالیشار. دئمک، مسئله بئله دیرسه، فارس فاشیستلری و اونلارین قویروقلاری نه اوچون چوبالاماغا دوشموشلر سورقو و سوآلی دا میللی بیلینجه وارمامیش اینسانلاری دوشوندورمه لیدیر!؟

ایشیق سؤنمز 03.12.2006

فارس نئوفاشیستلری و داریوش همایون

روسیه ایمپئریاسی 1917 ایل اوکتویابر دئوریمی سونوجو اولاراق داغیلدیقدان و یئرینده یئنی موستقیل جومهوریتلر یاراندیقدان سونرا، آلمانیادا ناسیونال سوسیالیست حرکتی 1918ـینجی ایل باشلادی. آدولف هیتلر حاکیمیت چئوریلیشینه باش وورماغا چالیشیب و باشاریسیز اولدوقدان سونرا، 1933ـونجو ایل حاکیمیتی سئچیملر یولو ایله اله آلدی. بونلارا باخمایاراق 1945ـینجی ایله دک دیکتاتورلوق و فاشیستلیک حؤکومتی آلمانیادا حؤکوم سورمگه و دونیا ایجتماعیتینه مئیدان اوخوماغا داوام ائتدی.

آلمانیادا ناسیونال سوسیالیست پارتیسی ایش اوستونه گلدیکدن سونرا، غرب دؤولتلری نین یانی سیرا یئنی قورولموش سؤویئتلر بیرلیگی حؤکومتی ایله ده کئچمیشده کی رقابتی نی سوردورمگه چالیشاراق آن

[27] پان ایرانیست، فرمان آریا، آریا نژادی برتر است: راه حل نهایی مسئله، باخ اورادا.

یاخشی سی روسیه نی ده اؤز ایسارتینه چکمگی اؤزونه مقصد ائتدی. بو آرادا باکی نین نفتی نی اله کئچیرمک ده آلمان دؤولتی اوچون بیر خیال اولاراق آرزو ائدیلیردی. بونلارین یانی سیرا آلمان دؤلتی آفریقادا دا مستملکه تورپاقلاری اله کئچیرمک اوچون پلانلار حاضیرلامیشدی. آنجاق بو نیتلری یئرینه یئتیرمک اوچون دونیا چاپیندا اؤزو اوچون آیاق باساجاق یئر حاضیرلاماغا دوشونور و متفقلر اولوشدورماغا چالیشیردی.
آلمان ناسیونال سوسیالیست پارتیسی راسیست و نژادپرست اولدوغو اوچون، عیرق تبلیغاتینی ایستر بیر دقیقه ده اولسون، قیراغا قویاجاق دئییلدی. 1933-1936 ایللرینده قونشولوغونداکی مملکتلر او جومله دن هلند، دانمارک، انگیلتره و باسقا ایسکاندیناوی مملکتلرینده عیرق تبلیغاتی آپاراراق اونلاری ژرمن و آریا عیرقی ایفاده لری آلتیندا اؤزونه چکمک چالیشمالارینا باخمایاراق 1936ـینجی ایلدن باشلایاراق ایران ممالیکی محروسه سینه ده ایش قویماغا باشلامیشدی. بو آرادا ایستر ایسته مز گئنل یایین و باسین اورقانلاریندا آریا عیرقی نین اوزانتیلاری ایران و باشقا مملکتلرده وار دئیه تبلیغات کامپانیاسی یئریتمکدن ده یورولماق بیلمیردی. فارس نئونازیستلری نین یازدیقلارینا گؤره 1936 ایلینده آلمان نازیستلری ایران و آلمان مملکتینده کی توپلوملاری بیر قارداش میللت کیمی تانیتماغا باشلادیلار[28]. بئله لیکله آلمان ایمپئراتورلوغونون ناظیرلیکلری ایرانلیلاری سیاسی تبلیغاتلاریندا خالیص آریا نژادی کیمی گؤسترمه گه باشلادیلار. دئمک، آلمان فاشیست حاکیمیتی گله جکده کی ایستعماری پلانلارینی آسیادا فارس رضاخان حؤکومتی نی بیر اویونجاق کیمی قوللاناراق حیاتا کچیرمک اوچون ایرانلیلاری عیرق و نژاد باخیمیندان خالیص آریالی (Arische Rasse) دئیه ایران ممالیکی محروسه سینده کی ایجتماعیتده اؤزو اوچون یئر آچماغا چالیشیردی. بونلارین یانی سیرا تهران دؤلتینه ایقتیصادی ایمکانلار دا وعده وئرمگه چالیشیردی. بو قارداشلیق ایددعالارینی عملده گؤسترمک اوچون آلمان نازیست حؤکومتی اؤز قامالی خاچ سمبولونو ایران و آلمان میللتلری آراسیندا اورتاق سمبول دئیه تانیتماغا چالیشیردی. کئچمیش یازیلاریمیزدا ایشاره ائتدیگیمیز دک رضاخان "ایران ممالیکی محروسه سی" یوخسا "قاجار ممالیکی محروسه سی" نی اله کئچیردیکدن سونرا، فارسلیق سیاستی آپارماغا چالیشیردی. موختلیف متینلری گؤزدن کئچیردیکده و اوزرلرینده دوراقلادیقدا فارس حاکیمیتی باشچیلاری نین دا او ایللرده کی یئریتدیکلری سیاستدن آنلاشیلدیغینا گؤره 1935 اینجی ایل بیر داها "فارسیستان" آدیندان "ایران" آدینا فارس حاکیمیتی نین کئچیشی فارس راسیستلری طرفیندن او زامانکی فارس راسیستلری نین آلمان نازیستلری ایله ایلیشگیلری اولدوغونو و آلمان نازیستلری "ایران" کلمه سی نی "آریا، آریان، آریئن" کلمه لرینه داها اویقون گؤروندوکلریندن ایلری گلن مسئله دیر دئیه فیکیر یئریتمک اولار.
بو مسئله ایران ممالیکی محروسه سی نین مولتی ائتنیک اولدوغونون قبول ائدیلدیگی دئییل (او زامانکی ایران خاریجه ایشلر ناظیرلیگی بو

[28] پیشینه ی سومکا(1): http://www.sumka.blogfa.com/post-2.aspx

ایددعانی ائتمیش)[29]، فارسلیق اساسیندا تعلیم آلمیش ائلیت کسیمین آریا راسیستلیگینه مئیل گؤستردیکلرینه اساسلانیردی. فارس نئوفاشیستلری نین یازدیقلارینا گؤره آلمان نازیست حؤکومتی او زامان تهرانداکی دمیر یولو تیکینتیسینی ایشلرکن، او تیکینتی نین تاوانی نی (سقفینی) قامالی خاچ سمبولو ایله گؤزللمگه (تزئین ائتمگه) چالیشدیلار.[30] آوروپادا اولان ایصطلاحن ایرانلی یازیچیلار او جومله-دن صادق هدایت و بزرگ علوی ده او زامان آلمان نازیستلیگینه بؤیوک ایلگی ایله یاناشیرمیشلار. صادق هدایت عربلری آشاغیلاماق ایسترکن یازیردی:

"... عرب‌ها مردمی بی‌استعداد هستند و بایستی قبول کرد یا باور کرد که آن‌ها استعداد فنی یا صنعتی یا علمی و هنری ندارند، چرا که جز شعر هیچ ارزش هنری دیگری به بشریت هدیه نکرده‌اند..... نگاه کردم به آدم متمدنی که گاو را می‌کشد، بعد پوستش را می‌کند، بعد تکه تکه گوشت‌اش را می‌خورد، از استخوان‌اش هم نمی‌گذرد. یا گوسفند را به همین ترتیب می‌کشد یا بز را ولی کشتن یک سوسمار را به یک عرب روا نمی‌دارد. عربی که در سرزمین‌اش گاو و گوسفند نمی‌تواند پرورش دهد و آن‌قدر گرسنگی کشیده است که مجبور شده سوسمار را هم بخورد.".[31]

بیلیندیگی کیمی بو آشاغیلاییغی "عرب سوسمارخور!!" دئییمی بو گون ده عربلر علیهینه فارس ایجتماعیتینده راحاتجا ایشلَدیلر. صادق هدایتدن گئنه اوخویوروق:

" خیام نماینده‌ی ذوق خفه‌شده، روح شکنجه‌دیده و ترجمان ناله‌ها و شورش یك ایران بزرگ، باشکوه و آباد قدیم است که در زیر فشار فکر زمخت سامی و استیلای عرب کم‌کم مسموم و ویران شده."[32].

اوسته گؤروندوگو کیمی، صادیق هدایتین یازیلاریندا فارس عیرقی نین (ایرانلی عنوانیندا) عربلره قارشی اوستون سایلماسی گؤزه چارپماقدادیر. بیر داها نحس اولموش فاشیست آخین دئیه فارس نئوفاشیستلری نین تاریخی اوزرینده دایانساق داها یاخشی اولار دئیه دوشونوروم. آلمان نازیست حکومتی، فاشیستلیگین یانی سیرا یئریتدیگی امپئراتورلوق تبلیغاتی نتیجه سینده اوسته ده ایشاره اولوندوغو کیمی، راسیستلیک دوشونجه سینی اوخوماغی بیلن، یازی و پوزو ایشلری ایله اوغراشان کسیملر آراسیندا یایماغا باشلامیشدی. بو آرادا سونرا فارس نئوفاشیستلری نین سروری اولاجاق داوود منشی زاده شهریور آیی نین آلتیسی 1293 (1910) ایلینده تهراندا دونیایا گؤز آچیر. 1310 (1931) ایلینده رضاخان حاکیمیتی طرفیندن فرنگی (آوروپایی، مدنی) اولماق اوچون فرانسه-یه یولا دوشور. 1316 (1937) ایلینده

---

[29] پیشینه ی سومکا(1)، باخ اورادا.

[30] پیشینه ی سومکا(1)، باخ اورادا.

[31] صادق هدایت؛ شهرنوش پارسی پور: وقتی صادق هدایت مسخره میکند:
http://www.radiozamaneh.com/literature/2006/10/post_26.html

[32] صادق هدایت؛ خیام شاعر، خیام فیلسوف (مقاله):
http://www.paarsi.com/article_view.asp?ID=31

دیوژئن اونیوئرسیته سینده ادبیات بؤلومونده ماقیستریاسینی آلار آلماز آلمانیایانین مونیخ شهرینه گئده رک اورادا 1938 ایلینده ایسلام تانیما Islamkunde ، ایران تانیما Iranistik و هیند تانیما Indulogie بؤلوملرینده اونیوئرسیته نی داوام ائتمه نین یانی سیرا آلمان آریاچیلیق و فاشیستلیک مکتبی ایله ده تانیش اولور. بئله لیکله اورادا افغانیستان و ایران بیرلیگی آدینا بیر درنک (جمعیت) یولا سالیر. 1039 ایلینده بهرام شاهرخ ایله آلمان رادیوسونون فارسچا بؤلومونده ایش بیرلیگی (همکارلیق) ائتمگه باشلیر. اوسته لیکله تبلیغاتچیلیق باخیمیندان داوود منشی زاده آلمان فاشیستلیگی حکومت ائتدیگی ایللرده آلمان نازی تشکیلاتی نین دا آیریلماز بیر ترکیب حیصصه سی کیمی آلمان فاشیستلیک سیاستی نین تبلیغات آراچلاری نین وظیفه لریندن بیرینی اوستلنمیش اولور. 1940-1941 ایللرینده داوود منشی زاده آلمان فاشیستلیک کولتورونو یایماقدا Deutscher Verlag و باشقا قوروملار ایله امکداشلیق ائتمگه و تبلیغات آپارماغا باشلیر. بونلارین یانی سیرا داوود منشی زاده آلمان فاشیستلیک اورقانی اولان Das Reich قازئتینده سیاسی مقاله یازمانی دا اؤزو اوچون ایدئولوژیک بیر وظیفه حئساب ائدیر. ایرانا گئری دؤندوکدن سونرا، اؤنجه محفیللشمیش و رهبریتی ائشیگه قاچمیش "ایران نازیستلر جمعیتی" نی امیر مکری، منوچهر فروتن، پرویز فروتن، حسین ضرابی آدلی شخصلر ایله "سازمان سوسیالیست ملی کارگران ایران" (سومکا) آدی ایله اؤرگوتلمگه چالیشیرلار. داوود منشی زاده داورانیش باخیمیندان اولدوقچا آدولف هیتلری اؤزومسَمَگه (اؤزونو اونا بنزتمگه) چالیشمیش. او باشینی هیتلر کیمی دارار و بوغلارینی دا هیتلر کیمی کسدیرر و دانیشیقدا دا هیتلر کیمی چیخیش ائدر و دیسیپلینلی اولمانی سرگیله مگه چالیشارمیش.

داوود منشی زاده فیکیرلرینی یایماق و قازئته چیلیک اوصولونو اؤیرنمک اوچون ایلک "مردان آهنین" و "شیر شرق" یئددیلیک (هفته نامه) لری ایله امکداشلیق ائتمگه باشلار. سونرالار "سومکا" آدلی یئددیلیگی (هفته نامه) اؤز تشکیلاتی اوچون یاییناماغا باشلادی.[33]

فارس نئوفاشیست تشکیلاتینا عوضوو اولماق اوچون آند ایچه مراسیمی:

شخص آند مکتوبونو الینه آلاراق بیر قوطو تورپاق اوزرینه او بیری الینی باساراق آشاغیداکی ایفاده لری اوخور:

"سومکا تشکیلاتی نین ایستکلرینه وفالی اولمالی، تشکیلات تصمیملریندن بویون قاچیرمامالی، تشکیلات دوشمنلیلرینی موجازات ائتمک اوچون فیرقه بویوروغونا قولاق آسمالی، بو آندان (لحظه دن) باشلاراق جان و گؤوده می "سوسیالیست ملی کارگران ایران" تشکیلاتینا باغلی (متعلق) بیلمه لی، سومکا بایراق و رهبرلیگینه جان و باش ایله وفالی اولمالییام[34].

فارس نئوفاشیستلری نین گئییمی:

---

[33] پیشینه ی سومکا(1)، باخ اورادا.

[34] پیشینه ی سومکا(1)، باخ اورادا.

آئیننامه نین 10 اونجو بندینه اساسن قارا کؤینک، ساغ قولوندا تشکیلات قولباغی.
تشکیلاتداکی کیشیلرین رسمی گئییمی:
قارا کؤینک، یاخاسی باغلی، ایکی دؤشونون اوزرینده جیبی، ساغ چیگینینده آسقیسی (آویز)، کول (خاکستر) بویاغیندا شالواری و قارا پوتون.
تشکیلاتداکی خانیملارین رسمی گئییمی:
اساسنامه نین 6 اینجی بندینه اساسن قادینلارین دونو کول بویاغیندا، قارا کؤینک، تشکیلات سیمگه سی (نیشان سی) اولان بیر بؤرک.
اوسته کی گؤرونوملری (منظره لری) نظره آلدیقدا، بو تشکیلات کئچمیشده گؤسترمگه چالیشدیغیمیز دک آلمان نازیستلری نین داورانیشلارینی اؤز تشکیلاتلانماسیندا و عوضوولری اوچون کوپی ائتمیش بیر تشکیلاتدیر. یازیلی متینلره گؤره بوگون اؤزونو فارس سلطنتچیلری نین باشچیسی آدلاندیران داریوش همایون دا بو فاشیست تشکیلاتین ایکینجی روتبه لی عوضوو سایلیرمیش، پان ایرانیستلرین سیته سیندن اوخویوروق:
"داریوش همایون به گمان من از ناسیونالیست ترین سیاست مداران ایران است. وی از "موئسسین مکتب ورجاوند پان ایرانیسم" بوده و در سالهایی هم نفر دوم حزب سومکا پس از داوود منشی زاده بود. همایون هم اینک ریاست حزب مشروطه ایران را بر عهده دارد و اعتقاد راسخ او به ناسیونالیسم ایرانی و اجرایی کردن این افکار در حزب مطبوعش سبب شده شخصی چون من که یک جومهوریخواه هستم از هواداران و علاقه مندان به ایشان گردم. مشخصه اصلی همایون در این است که هیچگاه منافع ملی ایران را فدای مبارزه و مخالفت با جمهوری اسلامی نمی کند"[35].
اوسته کی پاراقرافدان بللی اولدوغو کیمی، "ناسیونالیسم ایرانی" دئیه فارس جومهوریتچیلری اوچون ده فارس راسیستلیگی آنلاییشی اوستون بیر آنلاییش سایلار. بیر پان ایرانیست، باشقا میللتلرین میللی منلیگی و کیملیگینه تجاووز گؤزو ایله یاناشماشینا باخمایاراق اؤزونو "جمهوریخواه" آدلاندیریر. بو آرادا اؤزلرینی ایران دئموکراتلاری کیمی تقدیم ائتمگه چالیشان و "تلاش" آدیندا تئوریک درگی چیخاران بیر قوروپ داریوش همایون اوچون 2005 ایلینده عزیزلمه تؤرنی کئچیرمیش[36]. بو تؤرن اوچون ابراهیمی آدلی مؤللیفین یازمیش نقد مقاله سیندن یولا چیخاراق داریوش همایونون کئچمیشینی و گؤروشلرینی اله آلماغا چالیشاجاییق، سین. ابراهیمی آدلی مؤللیفین تنقیدینده اوخویوروق:
".. کسی او را با امیر کبیر ،کمال الملک، نیما و صادق هدایت همطراز کرده است، دیگری داریوش همایون را « الگویی برای آزاد اندیشی و مسئولیت روزنامه نگاری» می شمرد،و « نوگرایی در اندیشه ،جوانگرایی

---

[35] پان ایرانیست؛ ایران برتر از همه:
http://iranbartar.blogspirit.com/archive/2006/05/01/iran1.html

[36] سین ابراهیمی؛ پدر روزنامه نویسی مدرن ایران یا "سعید عسگر" فکل کراواتی؟
http://news.gooya.name/politics/archives/008583.php !

در تشکیلات » او نظردیگری را جلب کرده است. وآن یکی روی «قلم ،خرد و توانایی داریوش همایون در خشت خام دیدن آنچه بسیاری در آیینه هم نمی بینند » انگشت می گذارد . ... مسعود بهنود ، به ویژه این که نوشته بود :

"« داریوش همایون از همان زمان های دور که می نوشت ،نوشته هایش عاری از تملق رایج و سرشار از نکته هایی بود که خواب زدگان را خوش نمی امد ،این جمع به خواب خوش بی خبری راغب ترند تا بیداری مسئولیت آور و دشوار."

با خود گفتم حتما مساله جدی تر از آن است که من فکر می کردم ؛ این بار به " زمان های دور" رفتم"[37].

اوسته گؤروندوگو کیمی، باشدان آیاغا یزد دستمالی ایله داریوش همایونو سیلیب بیر آلما کیمی بوشقابا قویماغا چالیشماق و اونون فاشیستلیک سیاسی و ایجتماعی و گؤروشلررینی اؤرت باسیر ائتمگه چالیشماق کئچمیش 100 ایلده اؤزلرینی دئموکرات کیمی تقدیم ائدن فارس راسیستلری نین ایشی اولموشدیر. ابراهیمی گئنه ده یازیر:

" داریوش همایون تا سال 32 و پایان "ماموریت تاریخی" حزب سومکا در یاری به کودتای 28 مرداد، سردبیری نشری هفتگی " سومکا " را داشته است ، هفت سال پس از پایان جنگ جهانی دوم و سقوط هیتلر ، کماکان این تشکل بر اساس ا لگوی احزاب فاشیستی قبل از جنگ اداره می شد"[38]. "خود داریوش همایون در باره این حزب می نویسد:

«سازمانی کوچک ولی بسیار پر تحرک و رزمجو بود ، و تقلیدی تمام عیار از حزب نازی آلمان در دوران جمهوری وایمار. » ".[39]

دئمک، بو اوسته کی بؤلومو نظره آلدیقدا و سومکا تشکیلاتی نین گؤروشلری ایله تانیش اولدوقدان سونرا، داریوش همایون ذات عالینی بیر آزادلیق سئور اینسان دئییل، هیتلر کیمی فاشیست مئییللی بیر شخص آدلاندیرماق اولار دئیه دوشونمه لی ییک[40]. بیلیندیگی کیمی آدولف هیتلر ده حاکیمیته یئتیشمک اوچون زیندانا دوشدو و ایشکنجه لره ده معروض قالدی[41]. آنجاق حاکیمیته چاتدیقدان سونرا، میلیونلار اینسانین اؤلومونه ندن اولاراق نئجه بیر فاشیست اولدوغونو دونیا ایجتماعیتینه گؤستردی. گئنه ده سین. ابراهیمی دن اوخویوروق:

" داریوش همایون که علاوه بر سردبیری نشریه ، رهبری گروه سیاهپوشان چماق به دست را به عهده داشت در روزنامه سومکا صریح می نویسد: « دمکراتیسم مولود هرج و مرج و موجد هرج و مرج ، به سخت ترین بحران های خود در کشور ما گرفتار شده است...ما همواره پیش بینی کرده ایم که با حکومت های دموکرات و با طرز تفکر لیبرال

---

[37] سین ایراهیمی، باخ اورادا.

[38] سین ایراهیمی، باخ اورادا.

[39] سین ایراهیمی، باخ اورادا.

[40] جنبش نازیهای ایران، اندیشه سومکا قسمت اول: neonaziiran.bl... و جنبش نازیهای ایران، اندیش سومکا قسمت دوم و پایانی: neonaziiran.bl...

[41] Hitlers Festungshaft in Landsberg: von Manfred Deiler; http://www.buergervereinigung-landsberg.de/festungshaft/hitler.htm

نمی توان این کشور را اداره کرد ... ما همیشه گفته ایم که از دمکراسی به جز هرج ومرج و نفاق ، به جز بی نظمی و بی نقشه گی و به جز اتلاف وقت گرانبهای ملت در این حساس ترین دوران های تاریخ ، هیچ انتظار دیگری نمی توان داشت"[42]. سین. ابراهیمی گئنه ده یازیر:
" بیژن جزنی که خود شاهد عینی این دوران بود ، در این باره می نویسد: « حزب سومکا اونیفورم سیاه با بازوبند و ساطور دست (می گرفتند) ، به سبک هیتلری های سلام می دادند. باشگاه (آن) در خیابان خانقاه ری (بود) که آن جا را با سنگ سیاه و محافظ به صورت قلعه ای در آورده بودند و حتی در چند مورد کسانی را ربوده و به آن جا بردند و شکنجه کردند"[43].
اوسته کی گؤرونوملر (منظره لر) سومکا آدلی فاشیست تشکیلاتین مرامنامه و اساسنامه لری ایله ده اوست اوسته دوشور. دئمک، اینسانلاری دوشونجه لرینه گؤره خاریجی گوجلره آرخالاناراق ساطور ایله اؤلدورمگه و آرادان گؤتورمگه چالیشماق هئچ ده اینسانلیق آنلاییشی ایله باغلاشاجاق دئییلدیر. بو گؤرونوملرین باشقا بیر واریانتینی غ. آذرخش "سبدچی حسن" کیتابیندا داها آرتیق داریوش فروهر، امیر موبور، احمد عشقی و سایره لر اوزره دئیینمیشدیر[44]. گئنه ده اوخویوروق:
"داریوش همایون در چهاردهمین سال " پویش نوگرایی " خود در دوران دولت دکتر مصدق ، سه بار به جرم به آتش کشیدن دفاتر احزاب مترقی و صلح خواه ، از جمله حمله به یک دکان عکاسی در خیابان منوچهری تهران که محل قرار ملاقات روزنامه فروش های مترقی بود دستگیر و زندانی می شود." [45].
اوسته ایشاره ائدیلدیگی و غلامعلی آذرخشین ده یازدیغینا گؤره بو اووباشلار او زامان "سومکا"،" آریا" و "پان ایرانیست" قوروپولارینا باغلی اولاراق 1331 ایلینده "جاوید شاه" دئیه دئیه هر گون آخشام تهرانین شاه آباد خیابانیندان نادری خیابانینا طرف گلرمیشلر. اونلارین آرخاسینجا دا بیر ماشین حاکیمیت پولیسی اونلاری مشایعت ائدرمیش. داریوش فروهر بیر قازئته چینی هدایت مسجیدی نین قاباغیندا "جوانان دموکرات" درگیسی ساتدیغی اوچون دشنه ایله وورموش. اینقلابدان سونرا غلامعلی آذرخش اؤزونو داریوش فروهره یاخینلاداراق "آقای داریوش فروهر یادتان هست که در مقابل مسجد هدایت آن روزنامه فروش را با دشنه زدی؟ - داریوش فروهر : الان هم میزنم"[46] دئیه جاواب وئرمیش. بیلیندیگی کیمی، داریوش فروهر اینقلاب اولدوقدان سونرا مهدی بازرگانین کابینه سینده یئر آلدی. اؤزونه خاص باشقا بیر فاشیستلیگه مئییلیللی "حزب ملت ایران" آدلی بیر بؤلوک و گروه یاراتدی. 1377ـینجی (1998) ایل فارس

---

[42] سین ابراهیمی، باخ اورادا.
[43] سین ابراهیمی، باخ اورادا.
[44] سین ابراهیمی، باخ اورادا.
[45] سین ابراهیمی، باخ اورادا.
[46] آذرخش، "سبدچی حسن"، باسین یئر Würzburg/ Germany ، 1998

راسیستلیگینی اعمال ائدن سیستیمین گیزلی اورقانلاری طرفیندن اؤلدورولدو. گئنه ده اوخویوروق:
"... بی جهت نیست که داریوش همایون در مصاحبه با این مجله (احتمالا باعلی کشتگر) می گوید: « بی انصافی است اگر خدمتی که سپهبد زاهدی در آن لحظه تاریخی به نگهداری ایران کرد(منظور ایشان رهبری نظامی کودتای 28 مرداد) فراموش کرد.»" [47].
اوسته گؤروندوگو کیمی، بو ذات فارس تمامیتچیلیگی و فاشیست مئییللیلیک فیکیرلریندن ال چکمیش دئییلدیر. 1332 ایلینده حاکیمیت چئوریلیشی اوچون میلیونلار پول خرجله گن آمریکا بیرلشمیش شتاتلاری دا او زامانکی حاکیمیت چئوریلیشی نین بوگون یانلیش اولدوغونو قبول ائتمیش مقامدا یئر آلیر. یالنیز او زامان اللری قانا باتمیش قاتیللر اؤز ائتدیگی جنایتلرینی قبول ائتمیش دئییللر[48]. داریوش همایون "یک کشور یک ملت" آنلاییشیندا فئدرالیسم اوزره یازیر:
"... آیا همه این تلاش‌ها برای آن است که "ملیت"های ایران هر کدام هر جا را که ادعا دارند بردارند و ببرند و به هر که خواستند بدهند و بر سر تکه پاره‌های کشور به جان یکدیگر بیفتند؟"[49].
اوسته گؤروندوگو کیمی، حقوق برابرلیگی موضوعسو اورتایا قویولدوقدا فارس راسیست و فاشیستلری وطنپرستلیک دونونا بورونمگه چالیشاراق "وای ایران رفت، ایران از دست خواهد رفت!!" شعارلارینی کئچمیش 80 ایلده اولدوغو کیمی چئینر توپور ائتمگه چالیشاجاقلار. دئمک، موختلیف دیللر و مدنیتلر سؤز قونوسو اولدوقدا، ایلک اولاراق بو عونصورلارین وار اولدوقلارینی و وارلیقلارینی یاشاتماق اوچون حاق تانیماق سؤز قونوسودور. بو میللیتلر سؤز حاققینا صاحیب اولدوقلاریندان و یاشادیقلاری یئره حاکیم اولدوقدان سونرا، اونلار ایسته دیکلری کیمی اؤز گله جکلرینی بلیرله مه لیدیرلر. قادین ایله کیشی اینسان اولاراق بیربیرلری ایله آنلاشدیقلاری گونه دک، یاشاماق ایسته دیکلری کیمی موختلیف دیل و مدنیت صاحابلاری دا بیر بیرلرینی آنلادیقلاری گونه دک، بیرلیکده یاشار، ایسته مه دیکلری گون ده خالق سس وئرمه یولو ایله آیریلماق قراری آلار دئیه دوشونمه لی ییک. بیر فاشیست اولاراق دئموکرات مئابلیغا قاپیلماقلا باشقا دیل و مدنیت صاحابلارینی آلداتماغین واقتی سونا چاتمیشدیر دئیه دوشونمه لی ییک. گئنه ده اوخویوروق:
" نظام فدرالی که این سازمان‌ها برای ایران پیش‌بینی می‌کنند فراورده تحولاتی است که بیرون از ایران روی داده است. تا امریکائیان در شمال عراق حکومتی در استان‌های کرد نشین برپا نداشته بودند خود مختاری شعار حد اکثری بود که از مهم‌ترین سازمان‌های قومی شنیده می‌شد. اکنون خود مختاری با دگرگونی اوضاع و احوال به یک گردش قلم

---

[47] سین ابراهیمی، باخ اورادا.
[48] عبدالله شهبازی: سیر شاپور ریپورتر و کودتاي 28 مرداد 1332؛ شبکه هاي اطلاعاتي بریتانیا و ایالات متحده آمریکا در ایران (1320- 1332):
http://www.shahbazi.org/pages/Reporter0.htm
[49] داریوش همایون؛ یک کشور یک ملت: پان ایرانیست: ایران برتر از همه:
http://iranbartar.blogspirit.com/archive/2006/05/01/iran1.html

فدرالیسم شده است تا فردا به گردش قلم دیگری استقلال شود. حق تعیین سرنوشت مگر جز اختیار جدائی معنی می‌دهد؟ گرفتاری این سازمان‌ها آن است که چشمان خود را بیش از اندازه به تحولات بین‌المللی می‌دوزند و از سه مشکل اصلی طرح خود غافل می‌مانند. نخستین مشکل آن است که برای درآوردن ایران به یک نظام فدرال نخست می‌باید ایران را پاره پاره کرد. ایران مانند عراق سر هم نشده است و سه هزاره‌ای پیشینه دارد. هیچ گروه قومی در ایران به زور یا به اراده وزارت مستعمرات به ایران نپیوسته است. و آنگاه مشکل خود این سازمان‌های قومی با هم است در تعیین سرزمین‌هایشان و خط و نشان پاکشوئی قومی که از هم اکنون برای هم و برای دیگران می‌کشند. دومین مشکل آن است که هیچ دولت خارجی قدرت آن را ندارد که با ایران مانند عراق رفتار کند. محافلی که از دشمنی با جمهوری اسلامی در امریکا یا کشورهای دیگر به این سازمان‌های قومی دلگرمی می‌دهند نه خواهند توانست ده دوازده سالی چتر هوائی خود را بر سر آنها بگسترانند نه با لشکرکشی به ایران هر تکه میهن ما را به گروهی واگذارند.

سومین مشکل آن است که با همه تاکیدها بر ستم ملی و فارس‌های چنین و چنان، ما یک ملت ایران داریم با پیشینه دراز دفاع از یکپارچگی و استقلال ملی و این ملت ایران می‌خواهد همچنان بماند و اجازه نخواهد داد"[50].

اوسته کی دوشونجه لره گؤز گزدیردیکده تمامیتچیلیک دوشونجه سی بو ذات عالیلرین گؤزلرینی یوموش گؤرونور. دئمک، حاق و ایراده صاحابی اولمایان توپلوملار نئجه آزاد اولابیلر دئیه هر کیمسه بو دوغرولتودا دوشونمه لی و بو یالانچلارین موختلیف تیکدیکلری دونلارینی اؤزلرینه گئییندیرلملیدیر. اوسته "ما یک ملت ایران داریم" ایفاده سینده، نظره آلینمیش "دیل و مدنیت"، فارس دیلی و مدنیتیدیر. مسئله بئله اولدوقدا، نه اوچون یازی نین دا باشلیغیندان دا بللی اولدوغو کیمی "یک کشور یک ملت" دئیه "ایران مینهای فارس برابر است با صفر!!" دئمک ایستمیرلر؟ دئمک، لازیم اولدوغو زامان موختلیف دیل و مدنیت صاحابلاری نین آدلارینی خالا خاطیرین قالماسین دئیه سیرلاماغا چالیشارار، سونرا ایسه آتلارینی مینه رک دؤرت نالا چاپدیرماغا و مظلوم میللیتلرین اوولادلاری نین گؤز یاشلارینا باخماق دا ایسته مزلر! داریوش همایون گئنه ده یازیر:

" ما حق دمکراتیک سازمان های قومی را به داشتن باورها و آرزوهای خود می‌شناسیم. ولی نمی‌توانیم آسیب‌های آینده و از هم اکنون را یادآور نشویم. ما می‌بینیم که سازمان‌های قومی از مبارزه ملی برکنارند. بدین معنی که به آنچه در مناطق قومی‌شان نمی‌گذرد اعتنای چندان ندارند و تنها هنگامی به مسائل عمومی‌تر می‌پردازند که پیشاپیش برنامه سیاسی‌شان پذیرفته شود. همکاری آنها در مبارزه تا جائی است که به پیشبرد ایده فدرالیسم کمک کند. اندک اندک در بیرون به ایرانیانی

[50] داریوش همایون؛ یک کشور یک ملت، باخ اورادا.

می‌توان برخورد که دیگر خود را ایرانی معرفی نمی‌کنند و نام گروه قومی خود را به زبان می‌آورند"[51].
اوسته گؤروندوگو کیمی گئنه ده فارس محورلیلیک اساسیندا "حاکیمیت" اوغروندا مباریزه دئمک یئرینه "میللت" کلمه سی اوتوردولاراق موختلیف دیل و مدنیت صاحابلارینی سازمان فداییان خلق(اکثریت) ده قلمه آلدیغی کیمی "قوم و اقوام" دئیه قلمه آلماغا چالیشار. دئمک، میللیتلر مسئله سی آچیسیندان فارس ساغی و سولو دئیه اورتادا بیر فرق گؤرونمز. یالنیز بو تشکیلاتلاری اولوشدوران توخوش (عوضوو ترکیب) و موختلیف یاناشماقلار اونلاردا میللیتلر مسئله سینه یول آچمیشدیر دئیه دوشونمک اولار. گئنه ده اوخویوروق:
".. جمهوری اسلامی با سیاست‌های تبعیض آمیز و تاکتیک‌های جنایت کارانه به گرایش‌های تجزیه طلبی یاری می‌رساند و سازمان‌های قومی با تلاش خود به حذف کردن ملت ایران (تا نوبت کشور ایران هم برسد) یک خط دفاعی تازه و بسیار استوار برای رژیم فراهم می‌دارند" [52].
اوسته گؤروندوگو کیمی کئچمیشده فارس نئونازیستلری نین باشچیسی اولان داریوش همایون ایران ممالیکی محروسه سینده میللیتلر مسئله سی بیر یانا دورسون، باشقا تورلو دوشونن فارس اینسانلاری اوچون ده حاق تانیماق ایسته میرلر. اوندان یانا دا تاریخین چؤبلوک قابینا آتیلمیش فارس شاهلیغینی بیر داها موختلیف فیکیر و دوشونجه صاحابلارینا یوکلمگه (تحیمل ائتمگه) دوشونورلر.

ایشیق سؤنمز 07.12.2006

فارس نئوفاشیستلری نین راسیستلیک گؤروشلری اوزره باخیش

بیلیندیگی کیمی راسیستلیک آنلاییشی 18ینجی عصیرین سونلاریندا اورتایا قویولموش. آوروپادا ائتنولوژی بیلیمی نین گلیمشه سی، مختلیف خالقلارین و کولتورلرین تانینماسی ایله بیرلیکده بیر چوخ اؤزلرینی بیلیم آدامی کیمی تقدیم ائدن ذاتلار دا اینسانلار آراسیندا اولان فیزیولوژی فرقلیکلری نظره آلاراق بو فرقلیکلری ایضاح ائتمگه چالیشدیلار. بئله لیکله اینسانلیغین گلیشمه سی و دیرچلمه سی اوزره ایکی گؤروش اورتایا قویولدو:
1- بیر ژنئلیلیک یانچیلاری (Monogenetiker): اونلاردان اصلیتی آلمان اولان ماینئرس (Meiners) و کانت (Kant) اینجیل کیتابی نین اسکی واریانتینی اؤز تئزلرینی ایضاح ائتمک اوچون تمل گؤتوردولر. اینجیله گؤره

[51] داریوش همایون؛ یک کشور یک ملت، باخ اورادا.
[52] داریوش همایون؛ یک کشور یک ملت، باخ اورادا.

بوتون اینسانلار بیر آتادان تؤرنمیشلر. بوتون اینسانلارین ان بؤیوک آتاسی آدم (حضرت آدم) ساییلار.
2- چوخ ژئنلیلیک یانچیلاری (Polygenetiker): اونلاردان اصلیتی آلمان اولان گؤته (Goethe) و وولتئیره (Voltaire) اینسانلارین موختلیف نژاددان اولدوغونو ایددعا ائتمیشلر. بو ئتورینی اؤنه سورنلرین بؤیوک یانلیشلیقلاریندان بیری ده اینسانلاری جیسمی و روحی باخیمدان موختلیف عیرقلارا بؤلمه لری اولموش. بو راسیستلیک تئوریسینی اؤنه سورنلر باشقا کولتورلری یاغمالانی اؤزلرینه مقصد گؤتوره رک حئیوانجیل داورانیشلارا قانونچولوق (قانونیت) دونو گئیدیرمگه چالیشمیشلار. سیاست آلانیندا دا حاکیم سیستیملر "بیز" ایفاده سی نین دالیندا گیزلنمگه چالیشاراق اینسانلاری ظاهیری گؤرونوشلری اساسیندا صینیفلاندیرماقلا اؤز چیخارلاری اوچون راسیستلیک تئوریسیندن فایدالانماغا چالیشمیشلار.
بوتون راسیستلیک تئوریسیئنلری " آغ عیرقین عاغیللی، گؤزل و یاخشیراق" اولدوغونو قبول ائتمیشلر. بئله لیکله "آوروپالیلار دونیا کولتورو و مدنیتی نین قوروجوسو" کیمی قلمه آلینمیشلار. فلسفی گؤروشلره صاحیب اولان ایمانوئل کانت Immanuel Kant راسیست تئوریسنلرین ان اؤنملیسی اولموش. اینسنالیغین موختلیف عیرقلاردان اولوشدوغونا دایبر ایمانوئل کانتین گؤروشلری بو ذاتین تانینمیش شخصیتینی ده کؤلگه آلتینا آلمیش مقامدا یئر آلیر. ایمانوئل کانت فلسفه، ریاضی و طبیعی بیلیملری اوخودوغونا باخمایاراق دوغولدوغو (1724)کؤنیقسبئرق Königsberg شهریندن دیشاری چیخمادیغینی نظره آلاراق عیرق تئوریسی اوزره خیالی گؤروشلرینی ایجتماعیته یایمادان چکینمه میش. ایمانوئل کانت اینسانلارین موختلیف عیرقلاردان اولدوغونو ایددعا ائتمیش[53]. کانتین گؤروشونه گؤره بو موختلیفلیک طبیعتدن اورتایا قویولموش فرقلیکلر اولاراق اینسان توپلوملارینی ان قدیم عیرقلارین بیرینه باغلامالیدیر. آغ و قارا دریلی ایمانوئل کانتین باخیشینا گؤره موختلیف اینسانلار دئییل، موختلیق عیرقلار اولمالیدیرلار. ایمانوئل کانت اینسانلیغی دؤرت عیرقا بؤلمگه چالیشمیش. اونون گؤروشونه گؤره باشقا عیرقلار بو عیرقلارین قاریشیغیندان اورتایا قویولموش گؤرونوملردیر:
1- آغ دریلی (die Rasse der Weißen)
2- قارا دریلی (die Negerrasse)
3- هون عیرقی (die hunnische Rasse)
4- هیند عیرقی (die hindistanische Rasse)

[53] Kant's gesammelte Schriften", Hrsg. Königlich Preußische Akademie der Wissenschaften

ایمانوئل کانتا گؤره عربلر، تورکلر، و فارسلار آغ دریلی، اورال داغلاریندا اولان آتلی اویماقلار (قبیله لر) ایسه هون عیرقیندان ساییلمالیدیرلار.
کانت عیرقلاری آشاغیداکی اویماق (قبیله) صینیفلارینا بؤلورموش:
- آغ و قومرال ساچلی
- قومرال آوروپالی
- قیزیل دریلی آمریکالیلار
- قارا دریلیلر
- زیتون بویاقلی هیندلیلر.
ایمانوئل کانتین عیرقلار اوزره بو گؤروشلری اؤنه سوردوگونه باخمایاراق بیر چوخلاری ایمانوئل کانت قارشیسیندا بو مسئله لر اوزره سکوت ایله یاناشمیشلار. دئمک، ایمانوئل کانتین شخصیتینی نظره آلاراق بیر چوخلاری اونون راسیستلیک تئوریلرینی نقده چکمکدن قاچینمیشلار دئیه دوشونمه لی ییک. بونلارا باخمایاراق ایمانوئل کانت و اونون زامانینداکی شخصلرین گؤروشلری سونراکی عیرقچیلیگ و راسیستلیگین تملینی اولوشدورموش. آلمانیادا 1933-1945 ایللری آلمان نازیستلری ایش اوستونه گلدیکلریندن سونرا، اونلار سوسیال بیلیملرینه اساسلانمیش عیرق تئوریسینی ده اؤز خیدمتلرینه آلماغا چالیشاراق بو ساياق ایله باشقا ائتنوسلار علیه لرینه یئریتمگه چالیشدیقلاری جینایتلرین اوزرینه اؤرتوک چکمگه چالیشمیشلار.
اوسته کی تاریخی مسئله لری بیر یانا دورسون، بو آرادا اؤزلرینی آلمان نازیستلرینه یاخین بیلن فارس نئوفاشیستلر / پان ایرانیستلر "فرمان آریا" آدلی سیته لرینده فارس راسیستلیگینی تبلیغ ائتمگه چالیشاراق آلمان نازیستلرینه بنزر کاراکتئر و سیمگه لره صاحیب اولدوقلارینی تبلیغ ائتدیکلرینه تانیغ اولوروق، پان ایرانیستلرین "فرمان آریا" آدلی سیته لریندن بو موضوعلارا آچیقلیق گتیرمگه چالیشاق، اوخویوروق:

"گردونه مهر در شرق ،صلیب شکسته در غرب
داستان نقش بستن نشان مهر بر روي پرچم حزب نازي آلمان در سالهاي پيش از جنگ جهاني دوم داستاني جالب و پيچيده يي است كه كاوش آن مستلزم در نظر داشتن تفاوتهاي تاريخي و فرهنگي مشرق و مغرب زمين ميباشد. آنچه كه امروزه در جهان به عنوان نشان و سمبل نژادپرستي (صليب شكسته) شناخته ميشود، ودر سالهاي نيرومندي حزب نازي آلمان نشان نازيسم ميبود، در سالها و بلكه سده ها و هزاره

های پیش از جنگ جهانگیر دوم چه در اروپا و چه در ایران و هند در معاني و قالبهاي كاملا متفاوت از معناي شايع امروزي رايج بوده است"[54].

اوسته گؤروندوگو کیمی فارس نئوفاشیستلری آلمان نازیستلری نین فاشیستلیک سیمگه سی سایبلان قامالی خاچ (صلیب شکسته) سیمگه سینه تمیزلیک سویو تؤکمکلری ایله اؤز فاشیستلیک سیمگه لرینی ده تمیزلیگه چیخارماغا چالیشارلار. اونلار بو مسئله نی کئچمیش زامانداکی هیند- فارس اسطوره سی سایبلان میترا مقوله سی ایله علاقه لندیرمگه چالیشارلار. بیلیندیگی کیمی میترائیسم ایلک اولاراق آنادولودا، سونرالار روم ایمپراتورلوغوندا یاییلمیش بیر اینانج اولموش. بو اینانجا اساساً گونش شخص بیچیمینده اورتایا قویولاراق اونا سایقی ایله یاناشیلمیش.

20 اینجی عصرین باشلانقیجیندا غرب عالیملری روملارین گونش اللهی کیمی قبول اولونان میترانی هیند - فارس اسطوره سینه باغلی بیلدیکلرینه باخمایاراق بو فیغورون هیند- فارس اسطوره سی ایله باغلی اولدوغو هله له ده آیدینلیغا قاویشمامیشدیر. بو دئدیکلریمیزی اسکی آنادولوداکی ایجتماعیت و روم ایمپراتورلوغونداکی اینسانلارین تاپیندیقلاری دینی اینانجلاری، هیند – فارس اسطوره سینه نیسبت وئریلمیش اینانجلار ایله هئچ بیر ایلگی و علاقه سی اولمادیغی ثبوت ائتمکده دیر. بونلارا باخمایاراق فارس آرخائیستلری بو آنلاییشی زردوشتچولوگه دویونلمگه چالیشارلار. زردوشت دینی نین اؤزونون ده بوگون قوشقو (شک) آلتیندا اولدوغونو نظره آلارساق، فارس آرخائیستلری و نئوفاشیستلری نین سامان چؤپوندن داغ دوزتمه حئکایه لری اورتایا چیخمیش اولار. فارس نئوفاشیستلری/پان ایرانیستلر "فرمان آریا" آدلی سیته لرینده گئنه ده یازیرلار:

"... همانگونه كه ديرينه شناسان نيز اذعان دارند آيين مهر يا ميترا (Mitraisme) يكي از آيين هاي بزرگ آريائيان بوده كه در دوره هاي پيش ازگسترش دين مزديسنا در ميان آرياها روا بوده. هنايش و گسترش اين دين به اندازه يي بوده كه در دوره خاندان اشكاني بوسيله لژيونهاي رومي كه در مرزهاي اروپا مستقر شده بودند با شتاب

[54] پان ایرانیست "فرمان آریا"، گردونه مهر در شرق ،صلیب شکسته در غرب:
http://www.farmane-ariya.blogfa.com/post-191.aspx

شگفت انگيزي گسترش يافت و تا جايي پيش رفت كه تبديل به بزرگترين دين امپراتوري روم گشته و آيين رسمي آن امپراتوري شد. در يافته هاي باستان شناسي براي ما روشن شده است كه نشان رسمي آيين مهر همان چليپا يا صليب ميبوده و به همين علت است كه مي بينيم اين نشان حتي پس از كاهش توان ميترايسم درايران معماري ها و نقوش ايراني سرشار از علامتهاي و نشانهاي صليبي شكل است." [55].

اوسته گؤروندوگو كيمى عيسى مسيحين دارا چكيلمه سينه دايير صليب سيمگه سينى ده فارس آرخائيستلرى اؤزلرينه عايید ائتمگه چاليشارلار. اوسته ايشاره اولدوغو كيمى ميترائيسم ايلک اولاراق آنادولودا اورتايا چيخميش و زامانلا روم ايمپراتورلوغوندا اؤزونه يئر آچماغا باشلاميش. اوسته ليک اوسته گؤردوگوموز و آشاغيدا دا گؤره جه گيميز دک هيندلردن آلينميش فارس ميفى (اسطوره سى) ايله گونش آللهى ساييلان آنادولو و روم ايمپراتورلوغونداكى اللهى نين دا هئچ بير ايلگى و ايليشگيلرى اولماميشدير. فارس نئوفاشيستلرى/ پان ايرانيستلر "فرمان آريا" آدلى سيته لرينده يازير:

"... بارزترين نمود اين علامت در حجاري هاي آرمگاه پادشاهان بزرگ هخامنشي در نقش رستم (كوه رجب) نمود پيدا كرده. گذشته از اين ،نقشهاي شكسته ي چليپا نيز چه در ايران پيش از اسلام و چه در دوران اسلامي رواج داشته است. ظاهرا اين علامت نشان خورشيد (مهر) ميبوده است و عنوان نشان مهر (گردونه مهر) بكار ميرفته است ،بويژه آنكه در در بيشتر موارد شاخه هاي گردونه مهر در جهت حركت عقربه هاي ساعت كشيده مي شد . در يك مورد استثنايي اين نشان بر روي كپل يك شير نشسته كه شايد بتوان آن را كهن ترين نمونه هاي نشان شيروخورشيد به شمار آورد. موارد زيادي از كاربرد گردونه مهر را ميتوان در سراسردوره هاي ايران باستان يافت. از جمله نقاشي هاي روهاي كاسه هاي سفالي .همچنين در ويرانه هاي مداين و پارسه و آتشكده شيز (آذرگشنسب)نيز نمونه هايي از گردونه مهر يافت شده است.در مورد كاربرد معناي اين نشانه در فرهنگ ايران بايد گفت كه ظاهرا كاربردي در مفهوم نشان از زمان (شايد زمان بيكران) ويا خورشد داشته باشد.هنگاميكه شاخكهاي گردونه مهر به هم مي پيوستند نشان از ابديت و بيكرانگي داشتند. در دوران پس از اسلام نيز در سنگ تراشي هاي و نقاشي هاي مساجد(مگنت ها) و بقعه ها گاه و بي گاه شاهد حضور همين چليپا ها و گردونه هستيم .همين نشان در فرهنگ و تاريخ

[55] پان ايرانيست "فرمان آريا"، گردونه مهر در شرق ،صليب شكسته در غرب، باخ اورادا.

هندوستان نيز رواج بسيار فراواني دارد و در تمامي شهرهاي مذهبي هندو نشين مي توان به وفور اين نشان به چشم مي خورد." [56].

اوسته گؤروندوگو کیمی فارس آرخائیستلری و راسیستلری تاریخی تحریف ائتمگه چالیشارلار. میترا آدی سانسکریت دیلینده قدیم هیند "ویدا veda ,वेद " (بیلن) اللهی نین آدی اولموش. زامان گئدیشی و محل دگیشیکلینده دگیشیمه (تغییر) اوغرایاراق "میترا" بیچیمینه دوشموشدور. هیندو مذهبینده بوگون ده "ویدا" مقدس متینلره وئریلمیش آد ساییلار. ویدا یازیلاری نین اوزه گینی (هسته سینی) شروتی متینلری اولوشدورار. اینانج صاحیبلری نین دوشونجه لرینه اساساً ویدا متینلری نازیل اولموش متین کیمی قبول اولونارلار. بوگون ده بعضی برهمانلار ویدا متینلرینی ازبر بیلرلر. اوسته کی و بو ایشاره ائتدیگیمیزدن ده گؤروندوگو کیمی بو ایکی اینانج (روم و هیند اسطوره لری) آراسیندا یئر ایله گؤگ قدر فرق وار. روملولارین اینانجیندا اسطوره گونش اولاراق نظرده توتولارکن هیندلرین اینانجیندا الله و یا یانلیز دین متینلری نظرده توتولار. اوسته لیک بو مسئله فارس میفی (اسطوره سی) و میتراچیلغی دئییل، هیند کولتورونه عاییدد اولموش زامان گئدیشی ایله تحریفه اوغرامیش بیر میف (اسطوره) آدی اولموش. سونرالار بو کلمه نین فارس ادبیاتینا گلمه سی ده آریا عیرقینا منسوب اولدوغونا اساس دئییل، هیند کولتورو و ادبیاتی نین یاییلماسی ایله علاقه لندیریلمه لیدیر. دئمک، اؤزلرینی کئچمیشلرده آختاریب تاپماغا چالیشان فارس نئوفاشیستلری، راسیستلری و اونلارین آرخائیست قویروقلاری بو مسئله لره بیلیم آچیسیندان یاناشارسالار، اؤز کئچمیش مقدس سایدیقلارینی خیالی "آریا و آرین" کلمه سینده دئییل، اؤز کئچمیشلرینی هیند کولتورو و مدنیتینده آختارمالیدیرلار. پان ایرانیستلرین "فرمان آریا" آدلی سیته لریندن اوخویوروق:

"... ايران و آلمان: از آنجا كه دو ملت ايران و آلمان از ديد زباني داراي ريشه هاي زباني و تاريخي نزديكي بودند و از آنجا كه مورخان و تاريخ شناسان اروپايي پس از مطالعه متون كهن شرقي متوجه شده بودند كه هندو ايراني ها و برخي گروههاي نژادي ساكن اروپا در گذشته در يك مكان زندگي ميكردند و داراي زبان و دين و نژاد يگانه بودند كه درتاريخ هنديان و ايرانيان آريا يا آرين ناميده مي شود ، باين صرافت افتادند كه آنان نيز آريايي اند و وارث تمدني معظم و واجد خوني پاك و والا." [57].

اوسته ایشاره اولدوغو کیمی ایمانوئل کانت راسیستلیک تئوریسی نی آلمان ایمپراتورلوغوندا تئوریزه ائتمدیگینه باخمایاراق بو ذات اؤز دوغولما

---

[56] پان ایرانیست "فرمان آریا"، گردونه مهر در شرق ،صلیب شکسته در غرب، باخ اورادا.
[57] پان ایرانیست "فرمان آریا"، گردونه مهر در شرق ،صلیب شکسته در غرب، باخ اورادا.

شهری سایلان Königsberg شهریندن بیله دیشاری (خاریجه) چیخمادیغینا باخمایاراق اونون اورتایا آتدیغی راسیستلیک تئوریسی ایستر آلمان فاشیستلری، ایسترسه ده فارس راسیستلری نین کؤنلونو اوخشامیش گؤرونور. دیل بیلیمی آچیسیندان فارس دیل و مدنیتی نین کئچمیشی نین هیندوستانا عایید اولماسینا و سانسکریت دیلی ایله علاقه لی اولماسیندا کیمسه نین قوشقوسو یوخدور. بیلیندیگی کیمی سئریلانکا، بنگلادیش، نئپال دیللری ده فارس دیلی نین یاخین اقربالاریندان سایلارلار. دئمک، اؤز منشألرینی هیندوستاندا گؤرستمگی عیب بیلنلر "آریا" کلمه سینه بورونه رک هندیلری ده فارسلار ایله بیرلیکده"هندیان و ایرانیان آریایی" ایفاده سی ایله تقدیم ائتمگه چالیشارلار. بو دا اونلارین عقده و حیقارتلرینی گئدرمک اوچون مرحم سایلار دئیه دوشونمه لی ییک. فارس نئوفاشیستلری/ پان ایرانیستلر "فرمان آریا" آدلی سیته لرینده گئنه ده یازیرلار:

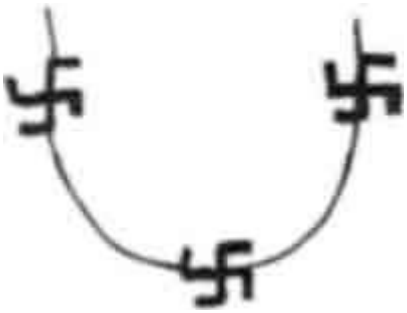

"... از سوي ديگر همزمان با به اقتدار رسيدن آدولف هيتلر در آلمان ، سردار سپه (رضا شاه آينده) با گرايش هاي ناسيوناليستي همراه با گروهي از نخبگان ناسيوناليست زمام امور ايران را به دست گرفت. ... ،بويژه آنكه آلمان ها يهودي نژادها را آماج حملات سياسي خود قرار داده بود و در اين سو ايراني ها و در راس ها آنان گروههاي ناسيوناليست تنفر بي اندازه يي از اعراب (خويشاوند نژادي و قومي جهودها) داشتند كه همگي شوند پيوند و نزديكي هرچه بيشتر اين دو مي شد .در آلمان نيز بسياري از ايرانيان ساكن آنجا به حزب نازي پيوسند و برخي افسران عالي رتبه ايراني درجبهه هاي اروپا به سود آلمانها مشغول نبرد بودند . يافته شدن نشان گردونه مهر - كه همانند صليب شكسته نازي ها بود – دراماكن تاريخي چند هزار ساله ايران در شعله ورتر كردن آتش اين احساسات هنائيده بود وحتي شوند آن شد تا آلماني ها ادعا كنند نشان صليب شكسته نشان مشترك وازلي همه آريايي هاي جهان است.(البته همين نشان باستانی علاوه بر ایرانی ها و هندی ها در میان یونانی ها و رومی ها و سپس در میان اروپایی ها نیز کاربرد داشته.البته نه در چم نژادپرستانه)" [58].

اوسته کی ایفاده لری آلمان نازیستلری نین سیمگه سی (علامتی) ایله سرگیلَمَکله فارس نئوفاشیستلری/ پان ایرانیستلر سام دیللرینه و

[58] پان ایرانیست "فرمان آریا"، گردونه مهر در شرق ،صلیب شکسته در غرب، باخ اورادا.

مدنیتلرینه عایید اولان ائتنوسلارا دوشمنلیک ائتدیکلرینه دایبر هئچ بیر قوشقو (شک) یئری بوراخمازلار. اونلارین سلفلری، داوود منشی زاده لر ده ایفاده ائتدیکلری کیمی آلمان نازیست پارتیسینه قوشولاراق دونیا ایجتماعیتی نین اوز قاراسی ساییلان جینایتلرده اینسانلاری کوره لرده دیری دیری یاندیرماقدا آلمان نازیستلرینه اللریندن گلدیگی قدر کؤمک ائتمگه چالیشمیشلار. بوگون بو مسئله لر آلمان ایجتماعیتینده بیر تابو (دیله گتیریلمز ایفاده) ساییلدیغینا باخمایاراق فارس نئوفاشیستلری/ پان ایرانیستلر بشر قافیله سینه اویوم ساخلاماق ایستمدیکلری اوچون بو اینسانلیغا یاراشماز ایفاده لری بیر داها گونجللشدیرمگه چالیشارلار. فارس نئوفاشیستلری نین گئییملری اوزره اوخویوروق:

"ب) پوشش حزبی:
لباس حزبي پان ایرانیست ها شلوار و پیراهن خاکستري رنگ به همراه پوتین و بازوبند پان ایرانیستي مي باشد. لباس اندامان گارد حزبي به رنگ مشکي با بازوبند سرخ رنگ مي باشد. وظیفه ي گروه ضربت یا گارد حزب محافظت از نشست ها و میتینگهاي حزبي مي باشد.نیز برقراري نظم و سامان نشست ها با اعضاي گارد مي باشد . پوشش حزبي براي بانوان، پیراهن و دامن خاکستري با بازوبند حزبي مي باشد."[59].

آلمان نازیستلری نین تاریخی ایله تانیش اولانلار ایستر گئییم، ایسترسه ده داورانیش باخیمیندان فارس نئوفاشیستلری نین آلمان نازیستلرینی اؤزلرینه اولگو و اؤرنک ائتدیکلرینه دایبر تانیغلیق ائده بیلرلر. دئمک، بوتون

[59] پان ایرانیست، فرمان آریا، سلوک پان ایرانیستی :
http://www.farmane-ariya.blogfa.com/post-175.aspx

ایدئولوژیلرده اولدوغو کیمی، راسیست اولماق اوچون ده بیر اولگو و اؤرنک گرکلی سایيلارمیش دئیه دوشونمه لی ییک. فارس نئوفاشیستلری نین سلام وئرمه لرینه دایير اوخویوروق:

"چ) سلام پان ایرانیستی:

حزب پان ایرانیست مانند هر تشکل سیاسي و نظامي دیگري ، براي خود سامان و دیسیپلین ویژه يي دارد. سلام حزبي نیز یکي از آنهاست . پان ایرانیست ها به هنگام اداي احترام ، دورد و بدرود ، پاهاي خود را جفت کرده و به حالت خبردار دست راست خود را تا روبروي قلب خود بالا مي آورند_ به شکلي که انگشت شست و کل مچ بصورت افقي مقابل سینه قرار گیرد_ و پاینده ایران مي گویند." [60].

اوسته کی مسئله ده گئنه ده فارس نئوفاشیستلری آلمان نازیستلری نی یانسیلامیش گؤرونورلر. آلمان نازیستلری ده "یاشاسین هیتلر" دئمک ایسترکن اللرینی دؤشلری نین قارشسیندا قارشی طرفه اوزاداراق Heil Hitler دئیه اؤز راسیست و فاشیست باشچیلارینا ادب و نزاکتلرینی یئرینه گتیرمگه چالیشمیشلار. دئمک، فارس نئوفاشیستلری نین نژادپرستلیک آنلاییشلاری "خاک و خون" تئوریسینه اساسلاندیغی، ایران ممالیکی محروسه اوزره مالیکلیک ایددعاسی ائتدیکلری اوچون فارس دیلی و مدنیتینی اساس گؤتوره رک "پاینده ایران" شعاری ایله باشقا ائتنوسلارا باغلی اولان عوام اینسانلاری آلداتماق وسیله سی ایله بو ممالیکی محروسه نی قوروماق باشاریغیندا دئییل، اؤز سادیستلیک روحلارینی اوخشاماغا چالیشارلار.

ایشیق سؤنمز، 05.08.2007

پان ایرانیستلرین نژادپرستلیگی!

ایران ممالیکی محروسه سینده تورکلرین حاکیمیتده اولدوقلاری زامان تورک دیلی قوشون دیلی اولماسینا باخمایاراق عرب دیلینی اینسانلارین دین و اینانج دینی دئیه سایقی و ائحتیراملا قارشیلامیشلار. اونلار اؤزلری تورک اولماقلارینا باخمایاراق فارسجانی دیوان دیلی اولاراق گؤز به به گی کیمی قوروموشلار.

[60] پان ایرانیست، فرمان آریا، سلوک پان ایرانیستی، باخ اورادا.

اینگیلیسلر، بیر ال آلتی و اویونجاغی اولاراق رضا میرپنجی حاکیمیته گتیردیکلریندن سونرا، آوروپادا مودا اولموش راسیستلیک تئوریسی آوروپادا درس اوخویان ایران اؤیرنجیلری باشدا محمود افشارلار واسیطه سی ایله ایرانا آیاق آچماغا باشلامیشدیر. اونلارین بو حرکته قاپیلمالاری آریا ایرقیندان اولدوقلاری اوچون دگیل، ایران ممالیکی محروسه سینده فارس اولمایان میللتلرین دیللری و مدنیتلرینی آریالی دئیه فارس دیلی و مدنیتینده یوخ ائتمک فیکیرلرینه اساسلانار[61]. بونلارین شوونیست و راسیستلیک فیکیرلرینه دئییینمه دن اؤنجه آشاغیدا بعضی بؤلوملرینی بیرلیکده اوخویاجاغیمیز و یازی باشلیغیندا اولان »خطر زرد را جدی بگیریم« ایفاده سینده کی منظور اولموش »نژاد زرد« ایفاده سینی کیملرین توپوردوکلری و بئله لیکله فارس تمامیتچیلری و پان ایرانیستلر او فاشیستی فیکیرلردن فایدالانماغا چالیشدیقلارینی اورتایا قویماغا چالیشاجاییق.

فرانسه فئودالی Arthur Comte de Gobineau (1816-1882) یازدیغی ("Essay sur inegalite´ des races humaines„) اثری راسیستلیک آنلاییشیندا اؤنملی رول اوینامیش. بو اثرده Gobineau اینسانلیغی ساری، قارا، آغ عیرقلارا بؤلوشدورموش. اونون فیکرینجه بو عیرقلارین هر بیری نین اؤزونه خاص موسقیل مدنیتلری وار. Gobineau قارا و ساری عیرقلارا پیس صیفتلر عونوانلامیش. اونون فیکرینه گؤره، یالنیز آق عیرقا باغلی اولانلار نجیب ایمیشلر(!!). Gobineau آ گؤره آغ عیرق آریالی ایمیش. بو عیرق طبیعی اولاراق او بیری عیرقلاردان اوستون ایمیش(!!!). Gobineau آ گؤره عیرقلاری خالیص ساخلاماق اولماز و عیرق

---

[61] بیلیندیگی کیمی بوگونکو فارسلار ایله آلمانلار آراسیندا فیزیولوژیک باخیمدان بیر باغلانتی قورماق اؤزو ده ابطالچیلیق اولاردی. ایران ممالیکی محروسه ده کی ائتنیک قاریشیقلیغی نظره آلمازساق، بوگونکو فارسلار داها چوخ هیند بؤلگه لرینده یاشایان اینسانلار ایله ایستر دیل، ایستر سه ده فیزیولوژیک باخیمدان داها آرتیق باغلاری اولابیلر دئیه دوشونمه لییک. فارس دیلینین آناسی سانسکریت« دیلی ده هیندوستانا عاییددیر.

قاریشیقلیغی قاچینمازدیر. Gobineau آ گؤره کولتورلرین چؤکوش و قالخیشلاری عیرقلارین گلیشمه سیندن آسیلیدیر. Gobineau نون آلمان موسیقیچی سی Richard Wagner (1813 - 1883) ایله دوستوق ایلیشکیلرینین اولماسی و اونون واسیطه سی ایله بو راسیستلیک فیکیرلرین آلمانین نوفوذلو شخصلری طرفیندن حاکیمیت داییره لرینه یاییلماسی آلمانیادا راسیستلیگین گلیشمه سینده بؤیوک رولو اولموشدور.

بئله لیکله 1891ـینجی ایل ایستعمارچیلیق و ایشغالچیلیق اساسیندا قورولموش"Alldeutsche Verband„ قورومو (جمعیتی) Gobineau-نون راسیستلیک مفکوره سینی اؤزونه بیر وسیله ائده رک سیاستینی راسیستلیک مفکوره سی اوزرینده قورماغا چالیشمیش. بو قورومون عوضولری او زامانکی آلمان حاکیمیت داییره لرینده و حتتا ایکینجی قایصئر ویلهئلمین Kaiser Wilhelms II مصلحتچیلری آراسیندا بؤیوک نوفوذا مالیک ایمیشلر. یهودلار آلمان ایجتماعیتی طرفیندن رنگ باخیمیندان فرقلی گؤروندوکلری اوچون، آلمان راسیستلری ساریلارا و قارالارا نیسبت وئریلن منفی صیفتلری آلماندا کی یهودی ایجتماعیتینه یوکلمگه چالیشمیشلار (Mosse 1996, S.80). بئله لیکله سامی دیل و مدنیتلرینه دوشمنلیک بیر راسیستلیک ایدئولوژیسی اولاراق اورتایا چیخمیشدیر. بونلارین یانی سیرا اینگیلیس دوغوملو و Richard Wagner ین قیزی ایله ائولنمیش Houston Stewart Chamberlain (1855 - 1927) آدلی شخصین دا آلمانیادا راسیستلیگین گلیشمه سینده بؤیوک رولو اولموش (Bracher 1982, S. 55). Chamberlain یازدیغی آنا اثرینده "Grundlagen des 19. Jahrhunderts„ ژرمن عیرقینی سئچگین (سئچیلمیش) و اینسانلیغین قورتاریجیسی کیمی قلمه آلمیش (Mosse 1996, S.128). اونون راسیستلیک گؤروشونه اساساً آریا عیرقی نین تمیزلیگی کولتورون یارانماسینا یول آچار و یهود

ایجماعسینین توطئه سی یئنی و مدنی توپلوملار اوچون بیر خطر سایبلمالیدیر (Bracher 1982, S. 55).

اوسته کی راسیستلیک مفکوره لری 19ـونجو عصیرین سونونا عاییددیر. پان ایرانیست و تمامیتچیلر داها راسیست اولدوقلاری اوچون اونلار آوروپادا جینایتلره یول آچان راسیستلیک مفکوره سیندن اؤزلرینی اوزاقدا گؤرمک ایسته میرلر، داها دوغروسو اؤزلرینی آلمان راسیستلری ایله بیر کؤکدن اولدوقلارینی خیال ائدرلر.

شاهلیق و فارس شوونیستلیک سیستیمینین یئرینه گلمیش ایسلام جومهوریسی حاکیمیت داییره لرینه شاه زامانیندان قالمیش فارس شوونیستلری و تمامیتچی قووه لرین ایسلام و اوممتچ ـیلـ یک آدی آلتیندا سوخولماقلاری فارس اولمایان دیللرین و مدنیتلرین شاه زامانینداکی کیمی ازیلمه سی ایله نتیجه لنمیشدیر. بو مسئله یالنیز ایچریده کی فارس شوونیستلری ایله یئکونلاشاجاق دگیل، خاریجده کی سلطنت طلب، مشروطه خواه و موخلتیف فارسچی قوماشلاری نین یانی سیرا سوسیالیست آدلاری آلتیندا اولان تمامیتچی، پان ایرانیست و فارس شوونیستلری نین ده فارس اولمایان دیللر و مدنیتلر علیهینه یازدیقلاری یازیلار بو فیکیر صاحابلارینی آلمان نازیستلریندن هئچ ده فرقلنمَدیکلرینی اورتایا قویار. تازالیقدا »گزارش« آدلی مجلله ایران ایسلام جومهوریتی نظارتینده »خطر زرد را جدی بگیریم« عنوانی ایله اؤز چیرکین نیتلرینی اورتایا قویموشدو.

مقاله نین آدیندان (»خطر زرد« gelbe Rasse) بللی اولدوغو و بیز ده بو مسئله نین کیملرین و هانکی زاماندان باشلایاراق راسیستلیک دئیه اورتایا آتیلدیغینی اوسته اورتایا قویدوق.

ایندی ایسه »گزارش« آدلی مجلله ده ایران ممالیکی محروسه سینده چاپ اولموش »خطر زرد را جدی بگیریم« یازیسینین بعضی بؤلوملرینی بیرلیکده اوخویوروق:

».پس از فروپاشي شوروي، شرايط سياسي خطرناكي در منطقه پديدار شد. اگر در روزگار شوروي، "خطر سرخ" ما را تهديد مي‌كرد، پس از فروپاشي "خطر زرد" جايگزين "خطر سرخ" شد.«[62].

اوسته گؤروندوگو کیمی، تمامیتچی پان ایرانیستلر ایکی باشلی داقلوس قیلینجی کیمی، دک دال و قاباق تانیمازلار. اونلار کئچمیشده آذربایجان ایجتماعیتینین آیدینلارینی "او تایدان گلمه، الله دان خبرلری یوخ و سایره..." دئیه قلمه آلیردیلارسا، بوگون آذربایجان میللت مسئله سینی فارس راسیستلیگی و تمامیتچیلیگی (تمامیت ارضی) اوچون بیر خطر دئیه قلمه آلیرلار. یئری گلمیشکن، سوروشولمالیدیر: - خطر نه اوچون، کیمین علیهینه، هانکی دیلین و مدنیتین علیهینه؟

دئمک، ایران ممالیکی محروسه سیندکی تمامیتچی دیل و مدنیت دوشمنلری اؤز تمامیتچیلیک خولیالارینین حیاتا کئچه بیلمَدیگیندن اندیشه ائده رک میلییتلر مسئله سینی او جومله دن آذربایجان میللی مسئله سینی فارس تمامیتچیلیگینه و پان ایرانیستلیک مفکوره سینه بیر خطر کیمی قلمه آلارلار. اونلار کئچمیشده آذربایجان میللی حرکتینی کومونیستلیک آدی آلتیندا ازیردیلرسه، بوگون بو میللی حرکتی قونشو دؤولتلره و آشادیغیدا گؤره جه گیمیز دک آمریکا بیرلشمیش شتاتلارینا و سایره نیسبت وئرمگه چالیشارلار. گئنه ده اوخویوروق:

»... اتحاد شوروي از ميان رفت، اما بر فراز خاكسترهاي آن دشمني سرسخت از نگره‌ي ساختار قومي ايران، خطرناك‌تر از اتحاد شوروي زاده شد.« [63].

اوسته گؤروندوگو کیمی پان ایرانیستلرین دوشمن دئدیکلری، ایرانداکی فارس اولمایان دیل و مدنیت صاحابلاریدیر(آذربایجان تورکلری، تورکمنلر، بلوچلار، عربلر، لورلار، گیلکلر، کوردلر و

---

[62] *غلامحسين مظلومی عقيلی*، ماهنامه سياسي، اقتصادي، مسائل اجتماعي، علمي سال شانزدهم شماره 165، تير 1384، *خطر زرد را جدی بگيريم.*

[63] غلامحسين مظلومی عقيلی، باخ اورادا.

سایيره). بونلارین نظریجه باشقا دیل و مدنیت صاحابلاری حقوق برابرلیگینه اساسلانان اینسانلار دگیل، عهد بوق زامانیندا توتوقلانمیش قوللار سایيلیرمیشلار. بو قوللارین اوشاقلاری، دیپلوماسی تاریخ اوستادلاری(!!) جواد شیخ الاسلامی یازدیغینا اساساً نجیب فارس خانواده لرینده تربیت اولدوقدان و فارسلاشدیقدان سونرا، آتا و آنالارینی دا نجیبلندیرمک اوچون اؤز ائولرینه دؤنمه لی اولاجاق ایمیشلر!! بودور، تمامیتچی و پان ایرانیست فاشیستلرین فارس اولمایان میللتلره قارشین وطنداشلیق و اینسانیت آنلاییشلاری!! گئنه ده اوخویوروق:

»... رهبران ايراني كه مي‌پنداشتند با از ميان رفتن شوروي براي مرزهاي شمالي ايران امنيت فراهم آمده است،با شگفتي هرچه تمامتر با دشمني روبه رو شدند كه بيش از شوروي ايران را تهديد مي‌كرد. اگر در نظر بياوريم كه يك سوم مردم ايران ترك زبان هستند و گرايشات جدايي خواهانه در آذربايجان ايران، به هر حال واقعيتي است كه آن را نمي‌توان انكار كرد،آنگاه خطر پان تورکیسم را بهتر مي‌توان دريافت.« [64].

گؤروندوگو کیمی، بورادا تمامیتچی فیکیر صاحابلاری »فارس« کلمه سی نین یئرینه »ایران« کلمه سینی ایشلتمگی اؤز شوونیستی مقصدلرینه اویقون حئساب ائتمیشلر. دئمک، ایران ساکینلری نین اوچ ده بیرینی، بلکه ده چوخونو آذربایجان تورکلری اولوشدورماقلارینا باخمایاراق بعضی معلوماتلارا اساساً آذربایجان تورکلری میللی آزلیق دگیل، باشقا ائتنوسلار ایله قارشیلاشدیردیقدا نوفوس باخیمیندان چوخلوق تشکیل ائدیرلر. بو چوخلوغو اولوشدوران توپلوم نه اوچون اؤز ایداره ائتمه سیستیمینه مالیک دگیل؟ نه اوچون فارس شوونیستلیگی آلتیندا وطن اوولادلاری فارسلاشماق و اؤزگلشمک مجبوریتینده قالمیشلار؟ ایران چوخ میللتلی دئیه نظره آلینیرسا، نه اوچون فقط فارس

[64] غلامحسین مظلومی عقیلی، باخ اورادا.

حاکیمیتی حؤکوم سورمکده-دیر؟ فارس اولمایان میللتلر هانکی میللی و مدنی حاقلارا صاحیبدیرلر؟ دئمک، فارس شوونیستلری و تمامیتچی پان ایرانیستلرین خطر حئساب ائتدیکلری آذربایجان تورکلرینی راحاتلیقلا فارس دیلی و مدنیتینده اریتمه قابیلیتینده اولمادیقلاریندان سؤز گئدیرسه، بو مسئله نی باشا دوشمک، او قدر ده چتین دگیل.

بو مسئله نی اؤزو اوچون خطر دئیه ایجتماعیتین گؤزونه سوخماغا چالیشانلار میللتلرین حقوق برابرلیگینی تانیمالی و کئچمیش شوونیستلیک و فاشیستلیک داورانیشلاریندان اؤزلرینی تبرئه ائتمگه چالیشمالیدیر. گئنه ده اوخویوروق:

»... سیاست‌هاي ضد انساني جمهوري اذربایجان رهبران ديني ایران را سخت سرخورده مي‌ساخت. آن‌ها مي‌پنداشتند که مذهب تشیع میان دو کشور ایران و آذربایجان دوستي مي‌آفریند...« [65].

اوسته کی عیبارتده »ضد انسانی« ایفاده سینی اوخودوقدا، فارس شوونیستلری اؤزلرینی عیرق باخیمیندان آلمان نازیستلرینه یاخینلاتماغا چالیشدیقلاری هیتلرین اینسانلاری گاز اوطاقلاریندا بوغماق و کوره-لرده یاندیرما عمللری یادا دوشر. آنجاق ایران ممالیکی محروسه سینه گلدیکده 21 ایجی عصیرده نوفوس باخیمیندان بیر مملکتین 67% سینی انسانینی تشکیل ائدن میللتلرین دیلی و مدنیتلرینی دانماق و اونلاری بیر فارس کیمی دونیا ایجتماعیتینه تقدیم ائتمک اؤزو ده اینسانیته قارشین « اینسانلیق دوشمنی» بیر آنلاییش ساییلار. گئنه ده اوخویوروق:

»...سیاست صدور انقلاب اسلامي به آذربایجان شکست خورد و آنگاه که یکپارچگي ایران به گونه‌اي جدي از سوي آذربایجان به چالش گرفته شد، ایران راه دوستي با ارمنستان را برگزید. از آن جا که در جهان سیاست،دشمن دشمن، دوست مي‌باشد، ایران براي تامین امنیت خود به ناچار به سوي دشمن سرسخت

[65] غلامحسین مظلومی عقیلی، باخ اورادا.

آذربايجان،ارمنستان روي آورد. رهبران ايران كه به حق نگران امنيت ملي كشور بودند، به ناچار براي از ميان بردن خطر آذربايجان، راهكار ياري رسانيدن به ارمنستان را در پيش گرفتند. اين سياست با منافع ملي ايران سازگاري داشت و مي‌بايست زودتر از اين‌ها در پيش گرفته مي‌شد،...«[66].

بيلينديگی كيمی، آذربايجان جومهوريتينده كی اينسانلارين اكثريتی اينانج باخيميندان مسلماندیرلار. مسلمان بير مملكته هر بير آچيدان (زاويه دن) هوجوم ائتمک و اونا هر آد ايله ايستر اولسون تجاووز ائتمک، ايستر اينسانيت و ايسترسه ده ايسلاميت باخيميندان محكومدور. آنجاق ايران مماليكی محروسه سيندَكی آذربايجانليلارين ميللی بيلينيجلری نين گليشمه سی باخيميندان و بو مسئله نی فارسچيليق يئرينه ايران خطره دوشدو دئيه يوروملاماق اؤزو ده گولونج بير مسئله دير. آذربايجان جومهوريتی نين 25% تورپاغی ائرمنی داشناقلاری ساييلان ائرمنيستان قوشونو تاپداغی آلتينداديير. بير ميليوندان آرتيق آذربايجانلی اؤز دوغما تورپاقلاريندان سورگون دوشه رک قيشين سويوقلاريندا، قارلی و كولكلی هاوالاردا چاديرلاردا ياشاماق مجبوريتينده قالميشلار. دئمک، ايستر ايسلاميت باخيميندان، ايسترسه ده ايسلام آدينا فارس حاكيميتی نين ائرمنيستانا كؤمک ائتمگه چاليشماسی و آذربايجان جومهوريتينی روسيه ماراق دايره سيندن اوزاقلاشماغا مانع اولماسی باخيميندان بو مسئله يالنيز فارس شوونيستليک و ايستعمارچيليق مقصدينه خدمت ائتمگه اويقون گؤرونور! گئنه ده اوخويوروق:

»... اما رهبران ديني ايران را از ديدگاه انقلاب اسلامي با دشواري ايدئولوژيكي بزرگي روبه رو ساخت و گونه‌اي ناسازگاري ميان منافع ملي ايران و اهداف انقلاب اسلامي را پديد آورد و سياست خارجي ايران كه بر پايه‌ي انترناسيوناليسم اسلامي استوار شده

[66] غلامحسين مظلومی عقيلی، باخ اورادا.

بد را زير سوال برد. آذربايجاني ها مسلمان و پيرو مذهب تشيع بودند، ارمني‌ها نه مسلمان بودند و نه شيعه مذهب، آنگاه كه بر سر قره‌باغ جنگي خونين ميان دو جمهوري همسايه درگرفت، چشمداشت جهان اسلام آن بود كه جمهورس اسلامي ايران از مردم مسلمان آذربايجان در برابر نامسلمانان ارمني پشتيباني كند، اما ايران با شگفتي از ارمنيان كرد. سياست پشتيباني از ارمنستان سياستي درست بود و ما نمي‌خواهيم بر آن رخده بگيريم.« [67].

دئمک، فارس شوونیستلری و تمامیتچی پان ایرانیستلرین ایسلامیتی و اینسانیتی اؤز چیرکین نیتلری اوچون بیر اویونجاق ائتمکلری، اونلاری اؤزلوگونده سئویندیرسه ده، بو مسئله ایران ممالیکی محروسه سینده کی آذربایجان تورکلری نین زامان گئدیشی ایله بصیرت داییره لرینین گئنیشلنمه سینه یول آچاجاق گؤرونر. او زامان شیعه لیک اساسیندا وطنداشلیق و قارداشلیق دا فارس شوونیستلیگی ایله بیرلیکده چؤب قابینا آتیلاجاق و تورک میللی کیمیلیگی و منلیگی اساسیندا یئنی دوزن قورولماغا دوغرو حرکت ائدیله جک گؤرونور. گئنه ده اوخویوروق:

» ...تنش‌هاي موجود در روابط ايران و آمريكا از سويي و تنش‌هاي فراواني كه ميان ايران و آذربايجان مي‌باشند فعال شدن محور تهران – ايروان – مسكو را گريزناپذير ساخته است. و همگي مدارك و شواهد گوياي آن است كه ريشه‌هاي پان تركيسم را بايد فراتر از امكانات و توانمندي‌هاي دولتي كوچك چون آذربايجان يا دولتي غرق در گرفتاريهاي بزرگ اقتصادي چون تركيه ديد.« [68].

اوسته گؤروندوگو کیمی، ایران ممالیکی محروسه سینده کی میللیتلر و آذربایجان میللی مسئله سی قونشو دؤولتلره نیسبت وئریله جک بیر مسئله دگیل، فارس شوونیسمی اؤز حاکیمیتینی،

---

[67] غلامحسين مظلومی عقيلی، باخ اورادا.
[68] غلامحسين مظلومی عقيلی، باخ اورادا.

حاکیمیتی آلتینداکی میللتلره تحمیل ائتمک اوچون یئری گلدیکده آمریکا بیرلشمیش شتاتلارینی باهانه ائده جک گؤرونور. روسیه اؤزو سیاست باخیمیندان آمریکا دوستاغی ساییلماقدادیر. آمریکا بیرلشمیش شتاتلاری روسیه نین گؤبه گینده یئرله شن قازاقیستان، اؤزبکیستان و اوکراینادا نظامی دوشرگه لر (پایگاهلاری) یاراتماقدادیر. دئمک، فارس شوونیستلری و تمامیتچی پان ایرانیستلر آذربایجان میللی حرکتینی آمریکا بیرلشمیش شتاتلاری و ساییره لره نیسبت وئردیکده میللی و مدنی باخیمدان کئچدیکلری کؤرپولری ییخاراق گله جک اوچون ده، قاییتما یولو قویمایاجاق گؤرونرلر. بودور شوونیستلیک اساسیندا قورولموش بیر ایمپیریانین کؤچوش و ییخیلیش گؤرونتولری!

»... سرنخ پان تروکیسم و رویدادهاي اين چنين را بايد در تل آويو و واشنگتن جستجو كرد. براي نمونه روزنامه ها و مجلات پان تورکیستي در تهران و تبريز و زنجان و ارومیه و اردبیل با پول چه كساني و با كدام امكانات چاپ و پخش مي‌شوند؟ گردانندگان آشنا و پنهان اين نشريه‌ها چه كساني هستند؟ برانگيختن ترك زبانان ايراني عليه هم ميهنان فارسي زبان و طرح شعارهاي تحريك كننده چون پان فارسيسم، شوونيسم فارس و فارس‌هاي نژادپرست در راستاي منافع چه كساني است؟ چه كساني هستند كه با به راه انداختن آتش دشمني و كينه‌ي فارس و ترك زمينه را براي جنگ داخلي و تكه تكه كردن ايران آماده مي‌كند؟ چه كساني هستند كه در اين نشريات الفباي تركي لاتين رايج در تركيه را آموزش مي‌دهند. و در نوشته‌هاي خود واژگان و اصطلاحاتي كه در زبان تركي تركيه و نه تركي رايج در ايران به كار مي‌رود را به كار مي‌برند؟ چه كساني هستند كه در نوشته‌هايشان از افراسياب تواني براي مردم آذربايجان قهرمان ملي مي‌سازند و به فردوسي و شاهنامه دشنام مي‌دهند و حماسه ي دده قورقوت و كوراوغلي را بر حماسه‌ي رستم و

سهراب و اسفندیار برتر مي‌نهند؟ این کارها با چه اهدافي انجام مي‌شود؟ همه واقعیت ها نشانه‌ي آن است که آمریکا و اسراییل همان توطئه‌اي را که در شوروي و یوگسلاوي و افغانستان از راه برانگیختن احساسات قومي و دامن زدن به کینه ها و دشمني هاي نژادي انجام دادند، در ایران هم مي‌خواهند انجام دهند، آیا امریکا و اسراییل خواهند توانست به یاري مزدوران منطقه‌اي خود ایران را تکه تکه کنند؟«[69].

پان ایرانیستلرین کئچمیشده آذربایجان میللی حرکتینی آذربایجان جومهوریتی و توركیه دؤلتلرینه نیسبت وئمکلری فایدا وئرمه دیگی اوچون، بو یول دونیادا یئنی نظم قورما و بؤیوک خاورمیانه طرحی دئیه اؤز منافئعینی تأمین ائتمک اوچون منطقه یه یولا دوشن آمریکا بیرلشمیش شتاتلاری ایله باققال ایله قاریشقا اویونو یاشاتماق آرزوسوندا اولاجاق گؤرونورلر. آنجاق کئچمیش 80 ایلده کی- بین النهرین مدنیتلری دوشمنی ساییلان کوروش یانچیلاری – ییغدیقلارینی آمریکا بیرلشمیش شتاتلاری طرفیندن بیر یوللوق تارازیدا دارتیلاجاغیندان خبرلری یوخ گؤرونور. بو دا فارس شوونیسم نین چؤکمه سینین ایکینیجی بیر گؤرونتوسو اولا بیلر. دئمک، 33% نوفوسا مالیک اولان فارس توپلومو اؤزو اوچون فرهنگیستانی، سیستیم دوزنی، دونیا ایجتماعیتی ایله ایلیشگده اولماسی، ایران ممالیکی محروسه سینده کی میللتلره اؤزونو تحمیل ائتمک مسئله لری طبیعی گؤروندوگو حالدا بیلیک یوردلاریندا آذربایجان میللی اؤیرنجیلری نین اؤز دیللری و مدنیتلرینه ماراق گؤسترمه سی فارس شوونیستلرینی گؤرمز (کور) ائده جک آشامایا چاتمیش گؤرونور. »پان فارسیسم و فارس شوونیسمی« آنلاییشی نین ایفاده ائدیلمه سی ایسه، آذربایجان ایجتماعیتیندن آسیلی دگیل، بو عمل فارس حاکیمیتی، شوونیستلری نین داورانیشلاریندان ایلری گلن بیر آنلاییشدیر. اونلارین ائتدیکلری

[69] غلامحسین مظلومی عقیلی، باخ اورادا.

یانلیش عمللر (فارس اولمایان میللتری اؤز کیملیک و منلیکلرینه اؤزگه ائتمگه چالیشماق، فارس دیلینی اوستون تانیتماغا قاپیلماق، ایرانلی اولمانی فارس ایله بیر آنلام داشییار اوخوتدورماغا چالیشماق و سایره...) فارس شوونیسمی و پان فارسیست عمللرینی دونیا ایجتماعیتی قارشیسیندا سرگیلتمیش اولور.

لاتین الیفبا مسئله سینه گلدیکده، اینگیلیسجه ده لاتین الیفباسی ایله یازیلیر. نه اوچون اینگیلیس دیللی اولمایان اؤلکه لرده اینگیلیسجه اؤیره نرکن لاتین الیفباسی اؤیره نیرلر دئیه کیمسه گوناهلاندیریلمیر؟ ذئهنیت باخیمیندان گئری ساخلانیلمیش شوونیست و تمامیتچی قووه لر لاتین ا.ب.ج. سی نین اؤیره نیلمه سینه قارشی چیخماغا چالیشارکن، مدنیت باخیمیندان کیم اولدوقلارینی سرگیلمگه چالیشیرلار می یوخسا اؤز بربریتلرینی می؟

افراسیاب، روستم و سهراب مسئله سینه گلدیکده هر میللتین اؤزو اوچون میفلری وار، کیمی سی اشکبوسون گؤزونو اویماغا ایفتیخار ائده ر، کیمیسی ایسه آلپ ارتونقا (افراسیاب) کیمی تورک ارنلرینه!

فیردوسی و اونون یازدیغی شاهنامه ده فارس شوونیستلری اوچون ایفتیخار ائدیلمه لی اولسا دا، باشقا ائتنوسلاری آشاغیلادیغی و قادینلارا حیوان گؤزو ایله یاناشدیغی اوچون، ننگنامه ساییلا بیلر! ده ده قورقوت و کوراوغلو ناغیللاری ایسه یئنه آذربایجان تورکلری اوچون اینسانلیق و ایگیتلیک درسلری ساییلیرلار. دئمک، هر میللتین اؤزونه عایید اولگوسو وار. بونا راحاتسیز اولماغا هئچ بیر اساس یوخ!

ایشیق سؤنمز 28.07.2005

ائرمنی راسیستی نین آذربایجانلی اولما ایددعاسی می، یوخسا بالیق توتما سئوداسی؟

سیاست دونیاسی ایله عئلم دونیاسی بیربیرلریندن آییرد ائدیلر، بیلیم و عئلیم یالنیز سیاستین خیدمتینه دئییل، اینسالیغین خیدمتینه آلینارسا، گؤزل اولار دئیه بو مسئله نی قبول ائدرسک، مدنیت راسیستی یوخسا راسیست اولاراق کیمسه یئرینه گؤره اؤزونو ایرانلی و آذربایجانلی قلمه آلماقلا ایجتماعیتی آلداتماغا چالیشماسی منطیق داییره سینه سیغماز گؤرونر. بو باخیمدان عباس گ. مقدم ایمضاسی ایله یازیلمیش و ائرمنی راسیستلرینه خیدمت ائده جک بیر یازی نین فیکیرلرینی گؤزدن کئچیرمک پیس اولماز دئیه دوشونوروک. بو ذات کئچمیشلرده ده فارس راسیستی کیمی آذربایجان میللی مسئله سی علیهینه ایچ آلاتینی ائشیگه تؤکمگه چالیشمیش[70]. اله آلاجاغیمیز بو یازیسیندا ایسه اوستالاشمیش دئیه بیر آز دا اؤنه قایاراق آذربایجانلی دونونا بورونه رک آذربایجان میللی منلیگی و کیملیگی علیهینه کئچمیش سلفلری کیمی بالتا وورماغا باشلامیش، اوخویوروق:

"امروز اگر کسی از ما ایرانیان، بپرسد: ارامنه از کی و چگونه در ایران ساکن گشته اند؟ اغلب جواب می دهیم که: «ارامنه را شاه عباس از ارمنستان به ایران کوچ داد». این جواب گرچه غلط نیست، ولی کامل و درست هم نیست. زیرا ما اغلب نمی دانیم که در گذشته کدام منطقه و با چه وسعتی ارمنستان نامیده می شد؟ گذشته از آن حتی نمی دانیم که بخش قابل توجهی از خاک ایران امروزی، جزء ارمنستان بوده است"[71].

اوسته گؤروندوگو کیمی آذربایجاندا تورکلوک آنلاییشی اورتایا قویولدوقدا ایرانیت قابیغی آلتیندا گیزلنمیش قارا قووه لر، اعجوج و معجوجلار دیل آچماغا باشلایاراق تاریخ جعل ائتمگه و آذربایجان تاریخی اراضیلرینی "ارمنیستان" گؤسترمگه جان آتارلار. ائرمنیلر ائتنیک آزلیق اولاراق تاریخ بویو قونشو خالقلارلا ایچ ایچه یاشاماقلارینا باخماراق نئچه لیک (کمیت) باخیمیندان آزلیقدا اولدوقلاری اوچون، قونشو خالقلارا حاکیمیت ائتمک باشاریغیندا اولمامیشلار. بو مسئله کیمسه نین گوناهی دئییل، سای باخیمیندان ائرمنیلرین آزلیق اولدوقلاریندان ایلری گلن بیر مسئله دیر. مؤللیفین اؤنه سوردوگو "ارامنه را شاه عباس از ارمنستان به ایران کوچ داد" مسئله سی ده دیققت چکیجیدیر. بیلیندیگی کیمی بو یالان ایددعانین آلیتندا بوگون گونئی آذربایجان تاریخی تورپاقلارینا ائرمنی خولیاچیلیغینی اساس گؤتورموش تورپاق ایددعالاری یاتماقدادیر. بو گؤروشه اساساً آذربایجانین او زامانکی جولفا کندیندن بیر سایدا

---

[70] ایشیق سؤنمز، فارس راسیستلیگی یوخسا ایرانیت آنلاییشی:
http://www.azadtribun.net/x555.htm

[71] عباس گ. مقدم: رشد ارمنی ستیزی و ناسیونالیسم قومی ترک زبانان در ایران:
http://www.akhbar-rooz.com/article.jsp?essayId=14780

صنعتچی نین اوشاقلاری ایله جولفایا کؤچ ائتمه لری و اصفهانین "مورچه خور" بؤلگه سینده یئرلشمکلری آذربایجان تاریخی تورپاقلاری نین ائرمنیستانا عایید اولماسینا اساس یاراداربیلر دئیه دوشونولموش. مسئله یه بئله یاناشدیقدا صفوی سلاله سی نین اردبیلدن حرکت ائده رک تبریزده حاکیمیته گلمکلری، اورادان حاکیمیت اورگانلاری ایله بیرلیکده قزوین و سونرالار ایصفهانا کؤچمکلری نه اوچون اردبیل ولایتی نین باشقا قونشو خالقلارین الینه دوشمه سینه ایمکان یاراتمامیش. دئمک، قویویا سو تؤکمک ایله قویو اولماز. قویونون اؤزوندن قایناقلانان سو اونو قویو آدلاندیرار. ائرمنی مسئله سینه گلدیکده ائرمنی آزلیغی بوگون آذربایجاندا یاشاماقدادیر. بو مسئله نی شیشیرمگه چالیشاراق بو ائرمنی آزلیغینی یئرلی خالق آراسیندا چتین وضعیته دوشورمک هئچ عاغیل و منطیق ایله اوغراشان اینسانلارا اویقون گؤرونمز. یالنیز فارس ایستعمارچیلیغی و ائرمنی ایشغالچیلیغینی اساس گؤتورموش (فارس ایستعمارچیلیغی ایله ائرمنی ایشغالچیلیغینی منافعینی بیربیرلرینه اویقون گؤرن) گوجلر بؤلگه ده کی آذربایجان و تورکیه خالقلاری نین قارداشلیغیندان یئرسیز راحاتسیز اولاراق بؤلگه-ده خالقلار آراسی دوشمنلیگی کؤروکلمگه چالیشارلار. عباس گ. مقدم ایمضاسی ایله یازیلمیش یازیدان اوخویوروق:

"... با نگاه به نقشه های جغرافیای قرن نوزدهم و قبل آن، متوجه می شویم که ارمنستان در گذشتهِ نه چندان دور، شامل سرزمین وسیعی بود است؛ که از طرف شرق: به غربِ دریاچهِ ارومیه و کوهها و روستاهای شمال کردستان ایران؛ از طرف غرب: تا نزدیکی های آنکارا؛ از طرف شمال: تا نزدیک سواحل دریای سیاه، جمهوری ارمنستان فعلی، و بخشی از خاک «جمهوری آذربایجان»؛ و از طرف جنوب: تا شمال عراق، و به بخشی از ساحل شمالی مدیترانه؛ محدود می شد"[72].

اوستکی عیبارتده کئچمیش یازیلاریندا اؤزونو ایرانلی کیمی تقدیم ائدن ذات ائرمنی خولیاچیلیغینی اورتایا قویموش گؤرونر. بو سؤز قونوسو اولموش نقشه ائرمنی داشناقلاری نین خولیاچی نقشه لرینی نظرده توتار. بو خولیاچیلیق نقشه سینه اساساً آذربایجانلیلار تورک دیللی اولدوقلاری اوچون یئر اوزونده آذربایجان دئیه بیر آنلاییش اولمامالی، تبریز و اردبیل بیله ائرمنیستان ساییلمالیدیر. بو ذاتین غرب آذربایجانی ائرمنیستان قلمه آلماسی دا کئچمیش سلفلری آندرانیکین اورمیه قتل عاملارینی اساس گؤتورموش دوشونجه لره اساسلانار. آذربایجان تورکلری تجدودلوک حرکتی دؤنمینده قاجارلار علیهینه ووروشارکن مرکز دؤلت ضعیفله دیگی اوچون، روسلار 1909 ایلینده تبریزی و بیر چوخ بؤلگه لری ایشغاللاری آلتیندا ساخلارکن غربین خیریستیانلیق میسیونئرلری غرب آذربایجانداکی ائرمنی و آسوری آزلیغینی اللرینده باهانا ائده رک غرب آذربایجانی خیریستیانلاشدیرماق خولیاسینا قاپیلمیشلار. ائرمنیلر بیر ائتنیک آزلیق اولاراق عثمانلی ایمپراتورلوغوندا دؤولت قورماغا چالیشدیقلارینا باخمایاراق عثمانلی ایمپراتورلوغونون بیر دورتمه سی

[72] عباس گ. مقدم: رشد ارمنی ستیزی و ناسیونالیسم قومی ترک ...، باخ اورادا.

ایله وان بؤلگه سینده دوروش گتیره بیلمدیکلری غرب آذربایجانیندا دؤولت قورسونلار دئیه آندرانیک باشچیلیغی ایله اورمیه شهری و اطرافینی قوشاتماغا چالیشمیشلار. 1917 ایلینده روسیه ده اوکتیابر دئوریمی باش وئردیکدن سونرا، روسیه اوردوسو بؤلگه نی بوشاتماق زورندا قالماسینا باخمایاراق فرانسه و اینگلیس گوجلری بو بؤلگه نی گئنه ده اؤز باشینا بوراخمایاراق داها خیریستیانلیق میسیونرلرینی بؤلگه-ده چوخاتماغا چالیشمیشلار.

ائرمنی قووتلری غرب آذربایجاندا دؤولت قورماق اوچون 1918 ـینجی ایلین قیشیندا اورمیه و سلماس شهرلرینی تورک اهالیسیندن بوشاتدیرماق اوچون اونلاری سوی قیریما معروض قویاراق مینلر آذربایجان تورکونو وحشیجه سوی قیریما معروض قویموشلار. بو سوی قیریمدا 130000 آذربایجانلی تورکون اؤلدوگو حدس وورولموش. ائرمنی جنایتینه قارشی اورمویا کؤمگه گلن خوی شهری اولسا دا، عثمانلی اوردوسو بو سوی قیریما مداخیله ائتمدن بو مسئله سنگیمک بیلمه میش. قاجار شاهلیغی ضعیف اولدوغو و بؤلگه یه نیظارت ائده بیلمه دیگی اوچون عثمانلیلارین بؤلگه دن آیریلماسی کورد عشیرت باشچیسی اولان ایسماعیل سیتیمقویا شانس یاراداراق ایسماعیل سیمیتقو اؤز عشیرت چیخارلاری دوغرولتوسوندا آذربایجان شهر و کندلرینی چاپیب تالاماغا ایمکان تاپمیش. اسماعیل سیمیتقو دا اورمیه، سلماس، سویوق بلاق و خوی شهرلرینی اله کئچیره رک بو مسئله 1922ـینجی ایله دک داوام ائتمیش[73]. عباس گ. مقدم گئنه ده یازیر:

"... قدرت گرفتن ترکان عثمانی در روم شرقی، و صفویه در ایران ورق دیگری از تاریخ منطقه را رقم می زند. ارمنستان نیز مثل گذشته به دو بخش ارمنستان شرقی در دست صفویه و ارمنستان غربی در دست ترکان عثمانی گرفتار می آید. جنگ های طولانی بین صفویه و عثمانی عمدتا در ارمنستان جریان داشت، که باعث نابودی ارمنستان می گشت. تخریب روستاها و شهر های ارمنستان و سوزاندن مزارع و کوچاندن اجباری ارامنه به مرکز ایران توسط شاه عباس صفوی، نه تنها تاکتیک جنگی بود که سپاه عثمانی را با کمبود آذوقه و علوفه، در تنگنا قرار دهد؛ بلکه ارامنه به مثابه «رعایای سخت کوش و صنعتگر» می توانستند در خدمت صنعت و تجارت ایران صفوی، قرارگیرند "[74].

اوستکی مقاملار دا دیققت چکیجیدیر. اوسته ایشاره اولوندوغو کیمی ائرمنیلر بیر ائتنیک آزلیق اولاراق آغیرلیقلی اولاراق وان گؤلو اطرافیندا و داغینیق اولاراق آذربایجاندا و سایبر یئرلرده یاشاماق اوزره ایمیشلر. بیر سایدا ائرمنی صنعتچی سینین عائیله سی ایله ایصفهانین مورچه خور

---

[73] داها آرتیق بیلگی و معلومات اوچون: صمد سردارنیا، قتل عام مسلمانان در دو سوی ارس؛ رحمت الله معتمدالوزاره، اورمیه در محاربه عالم سوز، 1379، چاپ تهران، 585 صحفه؛ سید احمد کسروي «تاریخ 18 ساله آذربایجان » 5- نجي چاپ، تهران 1350؛ احمد کاویانپور، تاریخ ارومیه، یایین یئری -، انتشارات آذرکهن، 1378.؛ محمد امین ریاحی، تاریخ خوی، تهران 1372 (1993)؛ مهدی غاسی، تاریخ خوی، تبریز، 1350 (1971).

[74] عباس گ. مقدم: رشد ارمنی ستیزی و ناسیونالیسم قومی ترک ...، باخ اورادا.

بؤلگه سینه کؤچمکلری و یا کؤچدورولمکلرینی بیر میللی مسئله یه چئویرمک گئرچکلیکدن اوزاق گؤرونر. بو مسئله خراساندا اولان افشار تورکلری، دامغاندا اولان کوردلر اوچون کئچرلیدیر. بو مسئله او زامانلار هر هانکی بیر میللت مسئله سی دئییل، سیاست ایجابیندا گؤرولموش تدبیرلر دئیه دوشونولمه لیدیر. 400 ایل بوندان اؤنجه ایصفهانین مورچه خور بؤلگه سینه بیر سایدا ائرمنی صنعتچیسی نین کؤچمه سینی و سونرالار بو کؤچو ایزلمیش باشقا ائرمنی کؤنوللولری نین اورایا داشینماسینی ایصفهانداکی یئرلی ائرمنیلرین ایددعالاری - ایصفهانین جلفا منطقه سینین گلیشمه سی- اساسیندا ائشیتمک بلکه ده ائرمنی پرست راسیستلرین کؤپلرینی آلماق اوچون داها دوزگون گؤرونر، اوخویوروق:

"گسترش جلفا: پس از آنکه در سال 1603 میلادی گروهی از ارامنه ساکن در خاک عثمانی به دستور شاه عباس به ایران مهاجرت کردند برخی از شخصیتهای برجسته ارامنه به دربار شاه درآمدند و با دلجویی او روبرو شدند و ارمنیان ساکن در مناطق شرق و جنوب ارمنستان به بخشهای مرکزی ایران کوچانده شدند.....

جلفا در پنج مرحله بر اثر مهاجرت و جابه جایی ارامنه گسترش یافت:

1- سالهای 1603 تا 1605 میلادی با مهاجرت اهالی جلفای ارس به دستور شاه عباس یکم

2- بین سالهای 1620 تا 1655 میلادی بر اثر ازدیاد جمعیت به صورت تدریجی گسترش یافت

3- سالهای 1630 تا 1640 که به دلیل مهاجرت 200 خانوار سنگتراش توسعه یافت

4- بین سالهای 1655 تا 1656 که در پی رانده شدن 12 هزار ارمنی ساکن در بخش شمالی زاینده رود در زمان شاه عباس بالاترین حد گسترش خود را تجربه کرد.

5- در سالهای 1670 میلادی گروهی از ارامنه ساکن از به جلفا آمدند و در محله ایروانی ها ساکن شدند.

- وضعیت اجتماعی ارامنه در دوره های مختلف دچار تحولات گوناگونی شده که در 4 دوره پس از عصر صفوی این تحولات پدیدار گشتند:

1- در زمان نادر شاه به سال 1728 که به دلیل بدگوئیهایی که نزد نادر شاه از ارامنه کرده بودند بسیاری از ارامنه بدلیل وضعیت رقت بار آن دوره به کشورهای بیگانه مهاجرت کردند و تا زمان قاجاریه باز نگشتند.

2- در دوره قاجاریه که دول بزرگ غربی نفوذ قابل توجهی در ایران پیدا کردند اوضاع ارامنه بهتر شد بطوریکه جمعیت مهاجر تا حدودی باز گشتند.

3-دوره پهلوی که به دلیل گسترش شهر اصفهان و ازدیاد جمعیت گروهی از مسلمانان در محلات اختصاصی ساکن شدند و ارامنه که طی سده ها از ایرانیان جدا بودند فرصتی پیدا کردند تا خود را بیشتر با فرهنگ همنوا سازند. جمعیت ارامنه که در آستانه انقلاب مشروطیت 1286 نفر بود در سال 1353 به 6000 نفر رسید. اختصاص یک زبان و

ادبیات ارامنه در دانشکده ادبیات دانشگاه اصفهان در دهه 40 خورشیدی از اقداماتی بود که منجر به پویایی بیشتر جامعه ارامنه شد.

4- پس از استقرار جمهوری اسلامی جمعیت مسیحی شهر اصفهان به دلیل مهاجرت به امریکا و کانادا به طور چشمگیری کاهش یاقت بطوریکه جمعیت 1678 نفری آبان سال 1355 به 5838 نفر در آبان 1375 رسید."[75].

تورکلوک ایله دوشمنلیک ائدن ایددعالار اساس گؤتورولر، ایصفهانین مورچه خور دئییلن جلفا بؤلگه سی نین رسمی مقاملاری نین جلفایا ائرمنیلرین نئچه آشامادا گلدیکلری دوغرو اولارسا، 400 ایل ایچریسینده بورایا گلیب و قالان اینسان سایی نین 6000 اولماسی (1353 اونجو ایل) شاه عباس زامانی بیر سایدا ائرمنی صنعتچی سی نین اورایا کؤچمه سینی دوغرولامیش اولار. 6000 اینسان سایی نین بوگون ایسه 1375 نفره دوشمه سی هر حالدا تورکلوک ایله ایلگی و ایلیشگیسی اولمادیغی نی قبول ائدرسک، بو یالانچی پهلوانلارین نئجه ساماندان داغ دوزتمک حئکایه لری اورتایا چیخار. عباس گ. مقدم ایمضاسی یازیلمیش یازیدان گئنه ده اوخویوروق:

"... همچنین در قفقاز ایالت ارمنی نشین نخجوان که همواره بخشی از ارمنستان بود، با کشتن و تاراندن ساکنان ارمنی، این منطقه از آن «جمهوری آذربایجان» شده است. آنان از سنگ قبر ارامنه هم نگذشته اند و با تخریب دوازده هزار قبر با سنگ قبر هایی منحصر به فرد که متعلق به چند قرن پیش بوده و جزئی از میراث فرهنگی ارامنه به حساب می آمد، هیچ اثری از ارمنی نشین بودن آنجا، بجا نگذاشته اند. به هر حال آنچه که در جنگ جهانی اول اتفاق افتاد، بنا به اظهار محققین و وقایع نگاران یک و نیم میلیون ارمنی در سرزمین آباء و اجدادی خود ارامنه به فجیع ترین وضعی قتل عام شده اند. قتل عامی که اولین نسل کشی قرن بیستم به حساب می آید. و لکه ننگی است بر دامان بشریت"[76].

---

[75] تاریخچه پیدایش جلفای مورچه خور اصفهان:
http://mun5.isfahan.ir/mun5/documents/jolfa/main.htm

[76] عباس گ. مقدم: رشد ارمنی ستیزی و ناسیونالیسم قومی ترک ...، باخ اورادا.

اوسته کی گؤرونوملری و بوگون آذربایجانین قاراباغداکی بؤلگه-لرده آذربایجانلیلار علیه لرینه ائرمنی داشناقلاری نین ایشلدیکلری جنایتلری نظره آلدیقدا "دره خلوط، تولکو بگ، دره نین ائنینه ده قاچار بویونا دا" حئکایه سی خاطیرلانمیش اولار. دئمک، ائرمنی داشناقلاری 20ـینجی یوز ایلین سونلاریندا ایشله دیکلری جنایتلری اؤرت باسیر ائتمک و آذربایجان تاریخی تورپاقلارینا صاحیب گؤسترمک اوچون بعضی ائتنیک قارشی دورمالاری بؤیوتمگه چالیشمیش گؤرونرلر. قیسا سؤز ایله دئییلرسه، اصلینده دؤنه دؤنه ائرمنیلر طرفیندن ائتنیک سوی قیریما معروض قالان آذربایجانلیلار اولموشلار[77]. بو مسئله ایستر عثمانلی حاکیمیتی ایله قارشی دورما زامانی، ایسترسه ده سونرالار دؤنه دؤنه آذربایجانلیلار علیه لرینه حیاتا کئچمیش جنایتلردیر. سؤز قونوسو تاریخی آبیده لر و مدنیت قالینتیلاری اولدوقدا بو مسئله اوزره آذربایجان حاکیمییتی کئچمیش نئچه ایلده آذربایجان مدنیت آبیده لری، عیبادت یئرلری علیهینه ارمنی داشناقیستون تشکیلاتی نین ایشلدیکلری جنایتلری ایستر بیرلشمیش میللتلر تشکیلاتی و ایسترسه ده آوروپا بیرلیگی محکمه سینه شیکایت ائتدیگی ده گلدیگی خبرلر آراسینداديرِ. بو آرادا ائرمنیلرین ایشغالچی اولدوقلاری دا بیرلشمیش دؤولتلر تشکیلاتی طرفیندن قبول اولونموش بیر مسئله دیر[78]. یئری گلمیشکن

[77] محمد سعید اوردوبادي « قانلي ایللر» ، باکي 1991؛ صمد سردارنیا، قتل عام مسلمانان در دو سوی ارس، تبریز 1385؛ صمد سردارنیا، ایروان یک ولایت مسلمان نشین بود.

[78] آذربایجان ارمنستان را برای مذاکره مجبور نمیکند، چهارشنبه 17 فروردین 1387: http://bizimsulduz.blogfa.com/post-1072.aspx

آشاغیدا آذربایجان مدنیت آبیده لری نین باشلارینا ائرمنی جنایتکارلاری طرفیندن نه لر گلدیگی نین یالنیز بیر بوجاغینا گؤز گزدیرک:

ارمنیلر طرفیندن طویله ائدیلمیش آغدامداکی آذربایجان مسجیدلریندن اؤرنک

ائرمنی اساسلی ایددعالاردان گئنه ده اوخویوروق:
"امروزه ارامنه در هر جامعه ای که زندگی می کنند، بیست چهارم آوریل را بیاد قربانیان خود، پاس می دارند. ... در ایران که ارامنه این روز را طبق سنت هرساله پاس می دارند و اعتراض خود را در شهرهای بزرگ، نسبت به نسل کشی بیان می کنند، مردم بر خلاف جوامع غربی با بی اعتنائی نسبت به این موضوع می نگرند. دلیل این بی اعتنائی هم ابتدا عدم آگاهی جامعه ایران نسبت به نسل کشی ارامنه بوده؛ دوم نگاه دینی و تحقیر آمیز جامعه و مردم مسلمان، نسبت به غیرمسلمانان از

جمله ارامنه است، نگاهی که غیرمسلمانان را ناپاک تلقی می کند؛ و مهم این که وقتی این گونه نگاه دینی و متعصبانه با عدم آگاهی نسبت به نقض حقوق بشر همراه می شود، هر جنایتی را موجه جلوه می دهد! "[79].

ساموئل ویمس (Samuel Weems)، آمریکالی مقامین گلدیگی قناعته اساساً ائرمنیلر1948ـینجی ایله دک هئچ بیر سوی قیریم (نسل کشی) دئیه مسئله سینی اؤنه سورمه میشلر. یهودیلر آلماندا سوی قیریم مسئله سینی اؤنه سوردوکدن سونرا، ائرمنیلر ده بئله بیر ایددعایا قاپیلمیشلار. ساموئل ویمس-ین عثمانلی آرشیولرینده ثبت اولموش سندلردن گلدیگی قناعته گؤره، سؤزده سویقیریم موضوعسوندا یالنیز دؤورت منفرید اولای اولدوغونا باخمایاراق پروقراملی هئچ بیر سوی قیریم عثمانلی ایمپراتورلوغوندا باش وئرمه میش. تورکیه مقاملاری کئچمیش ایللرده بوتون عثمانلی آرشیولرینی خاریجی اوزمانلار (متخصصلر) اوچون ائرمنی ایددعالاری نین دوغرو اولوب اولمادیغینی اؤیرنمک اوچون آچیق قویدوقلارینا باخمایاراق ائرمنستان حکومتی تورکیه حکومتی نین بو ایستگیندن (ائرمنیلر ده بو باره ده سند آرشیوی وارسا، اونلار دا اوزمانلار اختیارینا قویسون دئیه) بویون قاچیرمیش. بو مسئله اوزره ساموئل ویمس گلدیگی قرارینی 100 صحیفه لیک بیر کتاب اولاراق بشریته دونیاسینا سونماغا چالیشمیش[80]. ائرمنی راسیستی گئنه ده یازیر:

"... نباید فراموش کنیم که بسیاری از شهرهای غربی ایران، و دقیقا آنچه که امروز آذربایجان غربی گفته می شود و شمال کردستان، درگذشته بخشی از خاک ارمنستان و ارمنی نشین بوده است. و هنوز ارامنه زیادی در آذربایجان غربی و شمال کردستان زندگی می کنند، که مردم بومی آنجا هستند. اگرچه ایرانیان همانند ترکان عثمانی دست به نسل کشی نگشودند ولی همسوئی و همراهی ترک زبانان و کردها در غرب ایران با نژادپرستان ترک که درراس حکومت عثمانیان قرار گرفته بودند، و رفتارهای اهانت آمیز مسلمانان متعصب، باعث تاراندن و کوچ اجباری ارامنه به ارمنستان شوروی آن زمان، و یا به شهرهای بزرگ ایران گردید."[81].

بیلیندیگی کیمی هر بیر یئرده بیر آزلیغین اولماسی او یئرین او آزلیغا عایید اولماسینا دلیل اولماز. بو گؤروشه اساساً سیلووان میلوشوویچ (صئربلی) ده هر یئرده بیر صئرب وارسا، اوراسی صئربیستاندیر دئیه یوگوسلاویده قارداش قیرقینینا یول آچدی. دئمک، غرب آذربایجان تاریخ بویو موختلیف ائتنیکلر اوچون یاشاییش یئرلری اولموش. بو مسئله نی شیشیره رک آذربایجان تاریخی تورپاقلارینی ارمنیستان قلمه آلماقلا سوسیالیست کیمی اؤزونو ایفاده ائدن میلوسوویچ وسیله سی ایله ایستر صئرب، ایسترسه ده قونشو خالقلار باشینا گلدیگی بلالاردان بو

---

[79] عباس گ. مقدم: رشد ارمنی ستیزی و ناسیونالیسم قومی ترک ...، باخ اورادا.

[80] Samuel Weems, Armenia Secrets of a Christian Terrorist State The Armenian Great Deceptions Series - Volume 1 , ISBN: 0971921237

[81] عباس گ. مقدم، رشد ارمنی ستیزی و ناسیونالیسم قومی ترک ...، باخ اورادا.

ذاتلارین اؤیرنمدیکلری آنلاشیلمیش اولار. mlرمنی راسیستی گئنه ده یازیر:
"... علیرغم بی اعتنائی ایرانیان نسبت به نسل کشی ارامنه و احیانا همسوئی و تائید کشتار، و نگاه و رفتار اهانت آمیز جامعه اسلام زده ایران نسبت به غیر مسلمانان، یقینا ارامنه ایران با بزرگواری و یا شاید هم از روی اجبار، این گناه ما ایرانیان را ندیده می گیرند، که اغلب ایران را وطن خود دانسته و تا آنجا که امکان فعالیت داشته باشند، در تمام عرصه های اجتماعی حضور فعال دارند. حتی در جبهه های جنگ ایران و عراق شرکت کرده و کشته ها داده و یا اسیر و زخمی شده اند."[82].
اوسته گؤروندوگو کیمی، خالق ایجتماعیتینه اؤز یالانلارینی بیر واقعیت کیمی یئدیرمک اوچون مؤلیف بیر یاندان قونشو خالقلاری خبرسیز حئساب ائدر، باشقا یاندان ایسه ائرمنی توپلومونو ایصطلاحاً بزرگوار قلم آلار. بونلارا باخمایاراق موللیف پیشیک کیمی آلت اوست اولاراق ایران ممالیکی محروسه سیندکی اینسانلاری بو ممکلته اؤگئی (فرعی) ائرمنیلری ایسه آذربایجانین اصلی صاحابی قلمه آلماغا چالیشار، اوخویوروق:
"متاسفانه هنوز غالب ما ایرانیان نمی دانیم که ارامنه صاحبان اصلی بخشی از سرزمین ایرانند. سرزمینی که از قرن هاپیش به تملک حاکمان ایران در آمده است. ما راهی جز قبول واقعیت های تاریخی نداریم. هر انسان آزاده ای، بخصوص ما آذربایجانی ها، باید با شجاعت و شهامت به قبول واقعیت های تاریخی گردن بگذاریم، تا در دام ایدئولوژی نژادپرستانه گرفتار نشویم"[83].
مؤلیف "ما آذربایجانیها" دئدیکده گئنه ده آذربایجاندان اولموش بیر ائرمنی راسیستی اولدوغونو ایفاده ائتمکدن چکینه رک اؤزونو بیر تورک کیمی قلمه آلماغا چالیشدیغینا باخمایاراق سونرا گؤره جگیمیز دک تورکلوک مسئله سینی ده دانماغا چالیشار، بو دوغرولتودا اوخویوروق:
"... تصور عمومی در کشور ما براین است که هرکسی ترکی صحبت می کند، ترک است! بر این اساس درایران، ما آذربایجانی ها را ترک تلقی می کنند. حتی ما آذربایجانی ها نیز غالبا خود را ترک می نامیم! که چنین نیست، یعنی واقعیت های تاریخی خلاف چنین تصوراتی را ثابت می کند"[84].
موالیف مصلحت اوزوندن قان و راسیستلیک آنلاییشینی قابارتماغا چالیشارکن دیل و مدنیت آنلاییشلارینی گؤز آردی ائده رک آذربایجان اجتماعیتی اوچون عوامفریبلیک ائتمگه چالیشار. یئنی اؤزونو تانیملاما Seblst Determination بیلیمینه اساساً هر بیر توپلوم اؤزونو ایفاده ائتدیگی کیمی او توپلومو قبول ائتمک و تانیماق لازیم. بو گؤروشه اساساً بیر اؤتریشلی (آلمان دیللی) اؤزونو آلمان دئییل، اؤتریشلی تانیدارکن بیر سوئیسلی (آلمان دییلی) اؤزونو آلمان و بیر آلمانیالی دا آلمان اؤزونو آلمان تانیدار. دئمک، میللیت، دیل و مدنیت آنلاییشی آچیسیندان هئچ

[82] عباس گ. مقدم، باخ اورادا.
[83] عباس گ. مقدم، باخ اورادا.
[84] عباس گ. مقدم، باخ اورادا.

بیر توپلومدان DNA سیناغی (آزمایشی) آلینماز. هر بیر میللت دانیشیغی و صاحیب اولدوغو دیل و مدنیت اساسیندا اؤزونو قونشولاریندان فرقلندیرمگه یوخسا اونلارا بنزتمگه حاققینا مالیکدیر. بو مسئله اکثریت تاپدیقدا قونشولار طرفیندن ده قبول اولونار. ائرمنی راسیستی گئنه ده یازیر:

"... فحاشی به فردوسی و سوزاندن شاهنامه فردوسی، که بی اختیار یاد کتاب سوزاندن فاشیست های آلمانی را در ذهن ها، زنده می کند"[85].

موللیف یالانچی ایفاده لری یایماقدان بیله چکینمز. بو مسئله نین هانکی آشامالاردا سئیر ائتدیگینی کئچمیش یازیلادا اورتایا قویدوغوموز اوچون بیر داها بو اراجیف اوزره دئیینمک لازیم گؤرونمور[86]. ائرمنی راسیستی، عباس گ. مقدم ایمضاسی ایله یازیر:

"... از طرفی مناقشه «قره باغ» و خصومت ترک زبانان قفقاز با ارامنه، متاسفانه تاثیرمخربی مبنی بر تشدید ناسیونالیسم قومی در میان ترک زبانان ایران، گذاشته است. حمله به بزرگداشت بیست چهار آوریل در تهران و حمله به خلیفه گری ارامنه در تبریز و ادعای همدستی ارامنه با حاکمیت غیردمکراتیک روحانیت شیعه، و ده ها اتهام ناروا نسبت به ارامنه، بیانگر رشد ارمنی ستیزی و انحراف جدی و خطرناک تفرقه افکنانه در مبارزه با رژیم «جمهوری اسلامی» است "[87].

سیاسی مسئله لره عوامفریبلیک گؤزو ایله یاناشمالارا اینسان نه دئسه یاخشیدیر، اونو داها آنلاقلی اینسانلار بیلر. بیر میللتین مینلر گوناهسیز اینسانی نی قورشونا دوزه رک یوز مینلر اینسانی نی اؤز یورد یوواسیندان وحشیجه سینه ائشیگه تؤکمک، آواره قویماق و یالنیز اونلار اؤز ائو ائشیکلرینی ترک ائتمک ایستمدیکلری اوچون اونلار علیهینه دیوان توتماقلار قارشیسیندا تجاووزکار قووه لره چیچک ده وئریلمه سی لازیم گؤرونورموش دئییلرسه، بلکه ده ائرمنی راسیستلری بو مسئله-دن راحاتلیق حیسسی کئچیرر و یالانچی سوی قیریم ایفاده سی ایله دولدورولموش عقده و کدورتلری ده گئده ریلمیش اولار! کیم بیلیر داها نه اولار!! تهران حاکیمیتی و ائرمنستان ایش بیرلیگی مسئله سینه گلدیکده بو مسئله گئنه ه اظهر من الشمس مسئله سی کیمی آیدیندیر. آنجاق یئری گلمیشکن بیر داها ائرمنستانا گاز وئریمله سی دوغرولتوسوندا شورای مصلحت نیظام تشکیلاتیندا عضوو اولموش محسن رضائی نین بازتاب سیته سیندن اوخویوروق:

" .."قرار است، این خط لوله در ژانویه 2007 به بهره‌برداري برسد و ظرف مدت بیست سال، ایران 36 میلیارد مترمکعب گاز به ارمنستان صادر کند. این قرارداد، معین کرده که این مقدار گاز براي تولید الکتریسیته مورد

---

[85] عباس گ. مقدم، باخ اورادا.

[86] ایشیق سؤنمز، فارس راسیستلیگینه یالتاقلیق ائدنلر می، یوخسا اؤلولرینی قبیردن قبیره سوخانلار می؟: http://www.mytabriz.com/news/?p=1490

[87] عباس گ. مقدم، باخ اورادا.

استفاده قرار بگیرد و پرداخت قیمت گاز صادراتي به ایران، از فروش نیروي برق تولیدي ارمنستان به ایران تأمین شود"[88].
اوسته گؤروندوگو کیمی، ائرمنستان پول قارشیلیغیندا دئییل، بوش ال ایله بیله قاز (Gaz) یاناجاغینی سویو قیمتینه فارس حاکیمیتی نین محبتی ایله اله کئچیریرکن گونئی آذربایجاندا یاناجاق یوخلوغوندان سویوقدان اینسانلار اؤلورکن قوزئیده کی باجی قارداشلاری نین یورد یووالارینا ایسه بو کؤمکلر واسیطه سی ایله دیوان توتولار و مسجیدلرینه ایسه اینک، اؤکوز و دونوز باغلانار. بودور ائرمنی راسیستلری نین ایددعا ائتدیکلری مدنیت!! ائرمنی راسیستی عباس گ. مقدم ایمضاسی ایله یازیر:
".... در خاتمه لازم به ذکر است که ما آذربایجانی ها یا باید به واقعیت های تاریخی گردن بگذاریم و خود را ایرانیان ترک زبان بدانیم که در طول تاریخ با از دست دادن زبان آذری باستان، ترک زبان شده ایم. یا اگر چنانکه حاضر به قبول واقعیت های بدیهی تاریخ نباشیم و بخواهیم ساده انگارانه خود را، ترک بنامیم، حد اقل باید بر فجایعی که از طرف ترکها بر ارامنه رفته معترف و شرمسار باشیم"[89].
اوسته کی ائرمنی راسیستی نین بو ایفاده سی ده او سلطانعلی کیشی نی زیرطانعلی چاغیرما حئکایه سینه بنزه میش گؤرونر. آذربایجان تورکلوگونو کئچمیش یوز ایلده دؤنه دؤنه سوی قیریما معروض قویان ائرمنی جنایتچیلری ائتدیکلری جنایتلری اوچون آذربایجانین ایشغال ائتمیش تورپاقلارینی ترک ائده رک عذر ایستمک یئرینه ائرمنی راسیستی دئماقوژیک ایفاده لر ایله ایجتماعیتی آلداتماق و بو مسئله نی آذربایجان اجتماعیتی نین دیققتیندن یاییندیرماغا چالیشار.

ایشیق سؤنمز 20.04.2008

فارس نژادپرستلری نین جبهه میللی ایران دئیه پان ایرانیست اولما مسئله لری!

بیلیندیگی کیمی گونوموز بیلگیسایار (کامپیوتئر) چاغی اولدوغو اوچون یازیب اوخوماق اولدوقجا اؤنملیدیر. یازیب اوخومانی بیلمگن اینسانلار گؤزلو اولدوقلارینا باخمایاراق 21ـینجی یوزایل بیلگیسایار چاغی اولدوغو اوچون بیلگی و معلوماتا ال تاپما باخیمیندان اؤزلرینی گؤرمزلردن و کؤرلردن هئچ ده فرقیلندیره بیلمزلر. بونلار اؤز یاشاییشلاریندان اوزاق چئوره لردکی دنگه لری دگرلندیرسینلر دئیه گؤزر گؤزه، دوشونر بئیینه

[88] بازتاب، نمایش اوج عطوفت ایران به ارمنستان: فروش گاز با قیمت ده سال پیش: http://www.baztab.ir/news/33538.php
[89] عباس گ. مقدم، باخ اورادا.

یییه اولمادیقلاری اوچون یازیب اوخومانی بیلمه لری ایلکین قوشول و شرط دئیه قبول اولونمالیدیر. بو باخیمدان ایران ممالیکی محروسه سینده فارس دیلی و مدنیتی اطرافیندا موختلیف آدلار آلتیندا قورولموش تشکیلاتلارین عوضوولری بیله اؤزلری فارس تشکیلاتلارینا عوضوو اولدوقلارینی قبول ائتمه دیکلرینه باخمایاراق ایران آدینی بو قوندارما فارس تشکیلاتلاری اوچون یئدک چکمَگه چالیشیرلار. بو دئدیکلریکیمیزی ثابیت ائتمک اوچون اؤزونو جبهه میللی فارسین عوضوو بیلن محمدعلی مهر آسا ذات عالیدن اوخویوروق:

"آقای دکتر علی راسخ افشار مقیم آلمان و عضو سابق جبهه ملی ایران که در سال ۱۳۵۸ خورشیدی توسط شورای مرکزی جبهه ملی به سبب تند روی ها، چپ گردیها و چپروی هایش از جبهه ملی کنار گذاشته شد، در خارج کشور یک تنه خود را کل جبهه ملی می پندارد و به نام «جبهه ملی ایران» اعلامیه صادر می کند؛ آن هم در مذمت کسانی که بسیار بیشتر و پیشتر از او عضو جبهه ملی بوده و بسیار گسترده تر از جنابشان در میان مردم ایران نام و نشان و معروفیت و ایمان دارند. آقای دکتر راسخ افشار در سال ۱۳۵۸ در جلسات جبهه ملی که در ساختمان اداره ی مرکزی جبهه در کوچه کاج، خیابان سی متری روبروی ستاد ژاندارمری تشکیل می شد، مرتب سخن می گفت و اظهار نظر می فرمود. ولی به علت تک رویها و تندرویها یی که در ادامه اش مصر بود سرانجام از جانب جبهه ملی عذرش خواسته شد "[90].

محمدعلی مهر آسانین ایددعاسینا اساساً حزب نژادپرست جبهه میللی طرفیندن قاویلمیش علی راسخ افشار ۱۳۸۲ـینجی ایلین مورداد آیی نین ییرمی یئتدیسینده بیلدیریش وئره رک بو حزبین مسئوللارینی بو حیزبین سیرالاریندان حذف ائتمگه چالیشمیشدیر، اوخویوروق:

"آقای دکتر راسخ افشار در مقاله ای که در تاریخ ۲۷ مرداد ماه ۱۳۸۲ خورشیدی در سایت اینترنتی «ایران امروز» به چاپ سپرده شده و به دید بینندگان رسیده است، رسماً از جانب جبهه ملی ایران بیانیه صادر فرموده و به امر خویش تعدادی از اعضای جبهه ملی را بدون ذکر نام اما با ایما و اشاره، از عضویت در جبهه حذف کرده است. در حالیکه به سبب همان دلایل ذکر شده در بالا، مکان خودشان در درون جبهه جای تردید دارد. شکی نیست ایشان می توانند و حق دارند جزو پیروان راه مصدق باشند و باقی بمانند و حتا اخراجشان را از جبهه ملي، هم از جانب و هم به گمان خود نپذیرند؛ اما مسلماً این حق را ندارند که برای جبهه ملی و اعضایش که از او به مراتب با سابقه ترند، تعیین تکلیف فرموده امر به طرد و اخراج آنان صادر فرمایند؛ و همان روشی را که در سال پنجاه و هشت سبب کنار گذاشتن ایشان شد دو باره پی گیرند و با اعضای جوان و پیر- قدیمی و مؤمن جبهه ملی ایران برخوردی چنین تیز و رادیکالیستی داشته باشند"[91].

---

[90] محمدعلی مهر آسا: پاسخی به آقای دکتر راسخ افشار و رویاهای صادقه اش!:
http://www.iran-chabar.de/Archive/maghale/mehrasa/mehrasa820603.htm

[91] محمدعلی مهر آسا: پاسخی به آقای دکتر راسخ افشار.. ، باخ اورادا...

گؤروندوگو کیمی اؤزونو جبهه میللی ایران گؤسترمگه چالیشان بو پوپولیستی و شوونیستی قوروپون اؤز ایچریسینده ده هئچ بیر تشکیلاتی رابیطه و ضابیطه یوخدور. بو قوروپلاشمالار سویون آخاری دوغرولتوسوندا ایران آدی اطرافیندا دویقو و احساس سؤمورمک اوچون بیر آرایا گلر و فارس شوونیستلیگینی فارس اولمایان میللتلرین کوره کلرینه یوکلمَگه چالیشارلار. بو پوپولیستی و شوونیستی قوروپلاشمالارین اؤزلرینی ایران دئموکراتیک تشکیلاتلاری آدلاندیرماقلاری اؤزو ده دوشوندوروجودور. ایرانداکی مختلیف دیل و مدنیت صاحابلاری نین %70ـی فارس دیلی و مدنیتینه عایید دئییلدیر. بونلارا باخمایاراق رضامیرپنج خاریجی عامیللر واسیطه سی ایله 1925ـینجی ایل، ایران ممالیکی محروسه سی نین آدینی ایران دئیه دگیشه رک فارس دیلی و مدنیتی اطرافیندا بیر دؤولتی (فارس دؤولتینی)، بیر میللتی (فارس میللتینی) و بیر مملکتی (فارس مملکتینی) دونیا ایجتماعیتینه تقدیم ائتدی. کئچمیش یازیلاردا دا ایشاره ائتدیگیمیز کیمی حزب ایران و حزب توده ایران تشکیلاتلاری دا فارس تشکیلاتلاری اولدوقلاری اوچون 1945-1946 ایللرده متفق گوجلر رضاخانین موستبیدلیگینه سون قویارکن محمد رضا شاه اولدوغو زامان آذربایجان میللی حؤکومتی یاراندیقدا فارسچیلیق سیاستی اساسیندا تهران مجلیسینده اؤزلری اوچون داها آرتیق صندلی قازانمانی ایرانی دئموکراتلاشدیرماقدان داها دا اوستون حئساب ائتمیشلر. او زاماندان بوگونه دک 60 ایل کئچمه سینه باخمایاراق فارس دیلی و مدنیتی اطرافینداکی قوروپلاشمالار ایران آدینی یئدک چکمکلرینه باخمایاراق فارس شوونیستلیگینی ایراندا حاکیم ساخلامادقا بو تشکیلاتلار ساغ و سول، دینلی و دینسیز تانیمامیشلار. آشاغیدا بعضی بؤلوملرینی اوخویاجاغیمیز یازی علی راسخ افشار آدلی اؤزونو جبهه ملی ایران (فارس) تشکیلاتی نین هرکاره سی بیلن ذات عالیدیر. اونون یازیسی نین بعضی بؤلوملرینی بیرلیکده گؤزدن کئچیرمک پیس اولماز دئیه دوشوندوک، اوخویوروق:

"..به نام نامی ملت ایران و با درود به مبارزان و فعالان سیاسی برای دستیابی به ایرانی آباد وآزاد با رژیم جمهوری عرفی! در زبان آلمانی واژه‌ای‌ست که در رابطه با ما ایرانیان خارج از کشور جالب است. واژه «Aufgeben» که به معنای صرف نظر کردن، دست برداشتن و رها کردن است. از همین ریشه و تقریباً با همین حروف اما واژه دیگری هم هست که درست معنای متضاد با رها کردن و بی‌تفاوتی را می‌دهد. واژه «Aufgabe» که از نظر حروف تقریباً مطابق با همان Aufgeben می‌باشد. Aufgeben، Aufgabe که به معنای وظیفه و مسئولیت و تعهد است. در میان ما ایرانیان خارج از کشور، در رابطه با ایران و مسائل و مشکلات مردم کشورما، ایرانیان بی‌تفاوت و بی‌مسئولیت را هزاران هزار می‌توان یافت. بی‌تفاوتی و بی‌مسئولیتها و رها کن‌ها بسیار بسیارند که از ایران و ایرانی صرفنظر کرده‌اند و دست برداشته‌اند و از رها کردن‌ها و بی‌تفاوتها نیستند"[92].

---

[92] علی راسخ افشار، مصدق، جبهه ملی ایران و ایران:

اوسته گؤروندوگو کیمی، جبهه میللی مسئولو اولان ذات عالی "ایرانی آباد و آزاد (!!!)" ایسته ییرمیشلر! بو آبادلیق و آزادلیق کیمین اوچون و کیمین طرفیندن اولمالیدیر مسئله سینه آچیقلاما گتیرمه میشلر. دئمک، بو مسئله-ده سؤز ایرانداکی میللتلردن گئدیرسه، نه اوچون او میللتلرین آدلاری چکیلمیرلر و یئرلرینه دینمزدن فارس میللتی، دیلی و مدنیتی اطرافیندا چالیشدیقلاری ایران (فارس) میللتیندن سؤز صؤحبت ائدیرلر؟ دئمک، بو ذات عالیلرین گؤروشونه اساساً مسئله ایران اوچون آزادلیق و آبادلیق مسئله سی دئییل، مسئله بونلارین حاکیمیتی اله کئچیرمک مسئله سیدیر. فارس اولمایان میللتلر اوچون دیل و مدنیت آزادلیغی اولمادان ایراندا آزادلیقدان هئچ سؤز و صؤحبت اولا بیلمز. بوندان یانا بونلارین آرزو ائتدیکلری آزادلیق دا فارسچیلیق اساسیندا دویقو و احساس سؤمورمکدن باشقا هئچ نه اولابیلمز. آنجاق بو مسئله نی ایضاح ائتمک اوچون علی راسخ افشار ذات عالی دیلچیلیک آلانینا گیره رک آلمان دیلینی بیلمه گنلر اوچون خرمنلرده سامان ساویرماغا چالیشانلار کیمی گؤتور قوی ائده رک توز یولا سالدیغی نین تانیغی اولوروق. دئمک، دیلچیلیک عالمینده موتَرادیف Synonym (هم معنی) کیمی تانینمیش سؤزجوکلر اصلینده بیر آنلام و معنادا دئییل، یئری گلدیکده بیر-بیرلرینه یاخین، بعضاً ایسه کامیلاً بیر-بیرلری نین ترسینه اولا بیلرلر. بو مسئله هئچ ده یئنی بیر مسئله دئییل. بوندان یانا دا کیمسه نین مترادیف سؤزجوکلری باهانه ائده رک اؤزونو ایفاده ائتمَگه چالیشماسی دوزگون ساییلماز. دئمک، aufgeben فعلیندن اولان آد Aufgeben 100% Aufgabe ایله مترادیف اولمادیغی اوچون بیر ملزمه کیمی دوشونولموش بو سؤزجوکلری قارشیداکی اینسانلار و توپلوملارا اؤرنک گؤسترمک اولماز دئیه دوشونورسک، بئله لیکله بو سؤزجوکلری اینسان توپلوملاری ایله بیر چکیده گؤسترمگه چالیشان ذات عالیلر، اینسان توپلوملاری و اونلارین دیللری و مدنیتلرینه اؤنم وئره بیلمک قابیلیتینده اولمادیقلاری نین دا آلتینی جیزمیش اولاریق. دئمک، Aufgabe سؤزجوگوندَکی "مسئولیت و وظیفه"-ده بیر شخصین و بیر قوروپون اختیارینا قویولار. بئله لیکله ده بو ایکی سؤزجوکلر بیر-بیرلری ایله مترادیف Synonym اولدوقلاری آچیسیندان بوتونلَمیش اولارلار. آنجاق علی راسخ افشار و او منسوب اولدوغو قوروپ "حزب نژادپرست جبهه میللی ایران" بویونلارینا گؤتوردوکلری "مسئولیت و وظیفه" لاییقینجه یئرینه یئتیریلیب، یئتیریلمدیگی مسئله سینه گلدیکده ایراندا سیاستین الیفباسی ایله تانیش اولان اینسانلار فارس دیلی و مدنیتی اطرافیندا فورمالاشمیش شخصلردن و قوروپلاردان فارس اولمایان دیل و مدنیت صاحابلاری اوچون هئچ نه اوماجاق دئییللر . بوندان یانا دا قارشیسینداکی اینسان و توپلوملاری اسباب و ملزمه لره بنزدن ذات عالیلرین کئچمیش 80 ایلده فارس اولمایان توپلوملاری فارس شوونیستلیگینه قوربان ائتدیکلری نین تانیغی اولموشوق. گئنه ده علی راسخ افشار ذات عالیدن اوخویوروق:

"... برای من وقتی بر سر دوراهی تعیین آینده زندگیم قرار گرفتم این مطرح شد که پی زندگی خصوصی‌ام بروم و یا در راه مصدق و سیاست و دفاع از منافع و مصالح ملت گام بردارم. ... و چون نمی‌خواستم زندگیم شبیه زندگی حیوانات باشد، راه مصدق را که مبارزه علیه استعمار و استبداد در خدمت استعمار و عقب ماندگی می‌باشد برگزیدم. من هم مانند دیگر پیروان راه مصدق یك عمر در جبهه ملی به راه و روش مصدق وفادار ماندم. سرکوی دوست عمری قدم از وفا زدم من بهوای وصل جانان پر و بالها زدم من چو ز کوی آشنائی ره بهتری ندیدم به هزار در نرفتم در آشنا زدم من بسیاری از هموطنانم برای رسیدن به همین هدف آزادی و استقلال راه چپ را برگزیدند که مورد احترام ما جبهه ملی‌ها هستند که هر کس بقدر همت خود ساخته. ... برای ما جبهه ملی‌ها در رابطه با ایران می‌توان همه چیز را زیر سئوال برد و به بحث و گفتگو نشست، جز دو چیز؛ یکی شخصیت و راه و روش و شیوه کار سیاسی و زندگی خصوصی و اجتماعی و اقتصادی دکتر مصدق است و دیگری عنوان جبهه ملی مصدق بر سازمان ما. ... اما، ما را با آنهائیکه شخصیت مصدق و گوهر وجودی او و شیوه و روش و منش او را زیر سئوال می‌برند و با او مخالفند کاری نیست. .. این مکتب سیاسی و اخلاق دکتر مصدق است که موضع ما را در رابطه با او مشخص می‌کند. و اما جبهه ملی! چه از نظر اهداف و آرمانها و چه از نظر فراگیری سازمانی عیناً منعکس کننده بیان واقعیت‌های مبارزاتی ملت ما از صدر مشروطیت تاکنون می‌باشد و اسم با مسمائی است که دکتر مصدق روی نهضت ملی ایران گذاشته است. از صدر مشروطیت تاکنون مبارزه ملت ایران مبارزه ایست در جهت استیغاء و به دست آوردن منافع و مصالح ملت ایران. مبارزه ایست علیه استعمار خارجی و استبداد داخلی و عقب ماندگی که در آن اکثریت قریب به اتفاق ایرانیان در سراسر ایران تاکنون در سه دوره مشروطیت، جنبش ملی شدن نفت و انقلاب ۲۲ بهمن ۱۳۵۷ بگونه‌ای جبهه‌ای شرکت کرده اند، خواه عضو حزب و جمعیتی می‌بوده باشند و یا منفرد و غیر وابسته "[93].

اوسته گؤروندوگو کیمی فارس شونیستلری سوموکلری چوروموش محمد مصدقی ده راحات قبیرده یاتماغا ایجازه وئرمک ایستمزلر. اونلار اؤزلرینی ایفاده ائتمک اوچون محمد مصدقین دالیندا گیزله نرک اؤز رقیبلرینه اوخ آتماغا و فارسچیلیق سیاستینه اینسانلاری اویونجاق ائتمَگه چالیشیرلار. ایندیسه گؤرک محمدرضا شاهین آناسی تاج الملوک آیراملو محمد مصدق اوزره خاطیره لرینده نه دئییر:

" ... مصدق السلطنه آدم خوبی بود. گاهی ناهار با ما در کاخ می‌خورد. بزرگترین خدمتی که به ایران کرد آوردن امریکائی‌ها و کوتاه کردن دست انگلیس‌ها بود. آن موقع دعوا بین کاشانی و مصدق، در حقیقت دعوای انگلیس و امریکا بود. حوادث آن هفته (از 21 تا 28 مرداد 1332) باعث شد که توده ای‌ها که ازقبل درارتش سازمان افسری درست کرده بودند

---

[93] علی راسخ افشار، مصدق، جبهه ملی ایران و ایران، باخ اورادا.

دست به کارکودتا شوند و هدفشان ساقط کردن سلطنت پهلوی بود اما آمریکائی‌ها مصدق را ازنقشه توده ای‌ها مطلع کردند و مصدق با توده ای‌ها همکاری نکرد. ما بعد فهمیدیم که توده ای‌ها حتی چند روزقبل از28 مرداد 1332 ازطریق جواسیس خود ازنقشه فضل اله زاهدی برای قلع وقمع مخالفان و بازگشت محمدرضا و ثریا از رُم مطلع شده بودند واطلاعات واخبارخود را به مصدق داده و خواسته بودند مصدق فضل‌الله زاهدی را که درخانه مرحوم موتمن الملك درشمال تهران پنهان شده و برنامه ریزی می‌کرد به اتفاق عده‌ای از افسران وفادار به محمدرضا دستگیرکند؛ اما مصدق عمدا تعلل کرده و خود را به تجاهل زده بود تا زاهدی کارخودش را انجام دهد. بعدا آمد پیش من ومحمدرضا و ازهمه ما حلالیت طلبید و گفت با توجه به قول وقسم که دربرابررضا شاه ادا کرده بوده است نه تنها در صدد تعطیل سلطنت برنیامده، بلکه ازهمکاری با توده ای‌ها برای اعلام جمهوری واعلام انحلال سلطنت پهلوی خودداری کرده است. راست هم می‌گفت. وقتی حزب توده ایران قوت گرفت هم ما به وحشت افتادیم وهم دوستان انگلیسی وآمریکائی وحتی منطقه‌ای ما!"[94].

اوستکی تاج الملوکون دئدیکلرینه و محمدرضا شاهین شاهپور بختیاری باش وزیر ائتمه سینه و تاج الملوکو کالیفورنیادا آمریکا مقاملاری نین راحات بوراخماق ایسته مه دیکلرینه دریندن گؤز گزدیریرسک[95]، محمدرضا بیر حاکیم شخص اولاراق خالق ایچریسینده سئوَنی اولمادیغی اوچون آمریکا سیاستچیلری محمد مصدقی اؤز سیاستلرینه داها اویقون حئساب ائدیرمیشلر. آنجاق آمریکا مقاملاری سؤویئتلر بیرلیگی قارشیسیندا اینگلیستان طرفینی توتدوقلاری اوچون بیر داها محمدرضاشاهین ایرانا دؤنمه سینه ایمکان ساغلاراق و توده پارتیسینی تجریده اوغراتماغا و اونو قلع قمع ائتمگه ایمکان یاراتمیشلار. گئنه ده علی راسخ افشار ذات عالی "حزب ایران (فارس)" نین مصدق طرفیندن جبهه آدلانماسی اوچون یازیر:

"... در هند و یا آفریقای جنوبی نام چنین تشکلی را کنگره گذاشته‌اند، مصدق اما آن را «جبهه ملی» نامگذاری کرد. من این را قبول ندارم که حزب باید دربرگیرنده و معرف منافع یك طبقه باشد و اینکه جبهه مرکز تجمع نمایندگان احزاب است بر محور قدر مشترکهائی؟ این هر دو برداشت . بنابر یك تعریف قدیمی و سنتی است. امروز در دمکراسیها،

---

[94] تاج الملوک: من 57 سال در کوران حوادث سیاسی ریز و درشت ایران بودم:
http://www.peiknet.com/1384/hafteh/04azar/hafteh_page/50taj.htm

[95] خاطرات تاج الملوک: ایرانی گوسفند امام رضا را تا صبح نمی چراند! :" موقعی که ما در سال 1356 به آمریکا آمدیم اول رفتیم به کالیفرنیا درملك خصوصی شمس ساکن شدیم یك روز دانشجویان ایرانی که تحریك شده بودند به ملك شمس حمله کردند وماشین‌های ما را هم خرد کردند. من شب از اردشیر زاهدی پرسیدم چطوردولت آمریکا با اینهمه پلیس و نیروی امنیتی نمی تواند جلوی خانه ما را حفظ کند. اردشیر خان زاهدی گفت:بی‌پرده باید بگویم که دراینجا (امریکا) آب ازآب تکان نمی خورد مگربا اطلاع وعلم اف. بی.ای وسایر ادارات امنیتی! یعنی اینکه خود آمریکایی‌ها این عده را دلالت کرده بودند. جلوی خانه ما تظاهرات کنند! حالا خوب است بروید با خود اردشیرخان هم مصاحبه کنید"، مصاحبه با پیک نئت.

دیگر احزاب، طبقاتی نیست، بلکه حالت خلقی و ائتلافی و جبهه‌ای دارد. در حزب دمکرات مسیحی آلمان چه بسیار که کارگران عضویت دارند و در حزب سوسیال دمکرات‌ها هم بسیاری از صاحبان و سهامداران کارخانه‌ها و بانکها و بیمه‌ها عضوند و در کنار هم دنبال تحقق اهداف مشترکی که حزب در برگیرنده آنهاست، می‌باشند. در دیگر کشورهای دارای نظامهای دمکراسی نیز جریان بر همین پایه است. جبهه ملی اول و دوم و سوم و چهارم هم نداریم. جبهه ملی، جبهه ملی است. تغییراتی در رهبری آن تاثیری در فرم و شکل و نام و محتوای آن ندارد، خواه آن رهبری در مقاطع گوناگون، خوب و صحیح عمل کند، خواه دچار خطا و اشتباه شده باشد. این ربطی به اهداف و آرمانهای جبهه ملی که شخص دکتر مصدق و شیوه زندگی و راه و روش مبارزاتی او معرف آنهاست، که اعتبار و هویت و حیثیت جبهه ملی را بیان می‌کند، ندارد"[96].

اوسته گؤروندوگو کیمی فارس شوونیستلری نین آوروپادا تحصیل آلانی حزب و جبهه مسئله سینه بو بیچیمده یاناشدیقدا تهرانداکی پرویز ورجاوند، امیر اینتیظاملارین ایجتماعیت اوزره آنلاقلارینا فاتحه اوخوماقدان باشقا چاره یولو قالماز.

بیلیندیگی کیمی هر بیر قورووم اوچون او قورومون قوروجولاری ایستدیکلری آدی وئره بیلرلر. بونا قارشی دئییله جک سؤز یوخ. آنجاق بو وئریلمیش آدین دوغرو، یوخسا یانلیش اولماسینا دایبر سیاست آلانیندا (زمینه سینده) موختلیف گؤروشلر وار. میللی جبهه دئدیکده بیر میللتی اؤز سیرالارینا آلان تشکیلاتلاری و تشکیلاتسیز شخصلری بیر چاتی آلتینا آلما قابیلیتینه مالیک اولان اوست بیر قورووم نظرده آلینار. بو قورووم کئچیت بیر سوره-ده (زاماندا) بللی بیر هدف اوچون بیر مملکتده اولان سیاسی تشکیلاتلار و تشکیلاتسیز شخصلر طرفیندن میللی منافع اوزرینده دستکله نر. بو سوره سونا چاتدیقدا بو قورومون گؤره جَگی عمل و مأموریت ده سونا چاتدیغی اوچون بو قورومون مسئوللاری مأموریتلری نین خالق ایجتماعیتینه سونا چاتدیقلارینی بیلدیرلر و کئچمیشده کی کیمی گئنه موختلیف اؤرگوت و تشکیلاتلار هر بیری اؤز رولالارینی توپلوم قارشیسیندا اویناماغا چالیشارلار. بونلارین ترسینه میللی جبهه دئیه میللت تمثیلچیسی کیمی بیر میللت، یوخسا میللتلرین آدیندان اؤز چیرکین منفعتلری و دونیا گؤروشلری دوغرولتوسوندا فایدالانماغا چالیشماق ایجتماعی قوروملارا و تشکیلاتلارا اویقون گؤرونه بیلمز دئیه دوشونمه لی ییک. بو مسئله یه آچیقلیق گتیرمک اوچون حزب جبهه میللی ایران (فارس) یاراندیغی زاماندان اؤنجه ایکینجی دونیا ساواشی نتیجه سینده شرق آلمانیادا میللی جبهه دئیه کومونیستلیک دونیا گؤروشونه خیدمت ائده جک Nationale Front آدلی آلمان ملی جبهه سی آدی ایله تانیش اولماق یئرلی اولاردی:

نازیست آلمانیا متفقلر واسیطه سی ایله ایکییه بؤلوندوکدن و شرق آلمانیا سؤویئتلر بولوکو و کمونیستلیک چنبره سینه دوشدوکدن سونرا "SED (Sozialistische Einheitsdeutschland) تشکیلاتی بوتون

[96] علی راسخ افشار، مصدق، جبهه ملی ایران و ایران، باخ اورادا.

تشکیلاتی گؤتوروشمکلری(بلوکلاری) و خالقی تشکیلاتلاندیرابیله جک تشکیلاتلاری 04.10.1949 تاریخینده بیر آرایا گتیره رک < Nationale Front des demokratischen Deutschlands> آدینا بیر اوست قوروم یاراتدی. بو قورومون باشیندا SED تشکیلاتی نین باشچیلاری یئر آلیردی. بو باشچیلار اؤنجه بیرلیک لیستی (Einheitsliste) دئیه کومونیستلر طرفیندن اورتایا قویولموشدو. Nationale Front‌ـون هدفی بیر پارتیلی کومونیست حاکیمیتینی خالق دیققتیندن گیزلی ساخلاماق و یالاندان پلورالیست (نئچه پارتیلی) یؤنلو بیر دئموکرات حاکیمیت خالق قارشیسیندا سرگیلمکدن عیبارت اولمالی ایدی. بو مسئله-دن هدف کمونیست سیستیمین دئموکرات اولاجاغینا شککی اولانلاری راضی ساخلاماق و قانع ائتمک ایدی. بو پارتی و تشکیلاتلاری بیر آرایا گتیرمک ایله SED تشکیلاتی ایستر تشکیلاتلاری، ایسترسه ده ایجتماعی قوروملاری کونترول آلتینا آلاراق اونلارا جهت وئره و ایداره ائده بیلیردی"[97].

اوسته گؤروندوگو کیمی بو مسئله بؤلونموش آلمانیانین شرق ایالت و ولایتلرینده دؤولت چاپیندا حیاتا کئچمیش. بو مسئله بؤلونموش بیر میللت و مملکتین بیر بؤلومونده حیاتا کئچمیش مسئله دیر. ایرانا گلدیکده کئچمیش یازیلاریمیزدا گؤستردیگیمیز کیمی ایران ممالیکی محروسه سینده تاریخ بویو میللی دؤولت و میللی مملکت اولمادیغی نین یانی سیرا 1925‌ـینجی ایل خاریجی قودرتلرین کؤمگی ایله رضا میرپنج حاکیمیت چئوریلیشینه باش ووراراق میللی دؤولت دئییل، "دؤولت میللتی Staatsnation" یاراتماغا جان آتدی. بو "دؤولت میللتی" فارس دیلی و مدنیتی اطرافیندا شوونیستی و فاشیستی گؤروشلر اساسیندا قورولدوغو و اداره اولوندوغو اوچون بورادا فارسلار اوچون ده بیر میللی دؤولتدن سؤز صؤحبت اولابیلمزدی. محمد مصدق ایسه تاج الملوک اؤز خاطیره لرینده ایشاره ائتدیگی کیمی"[98] میللی بیلینج و شوعور باخیمیندان آیاغینی فارس راسیستلری او جومله-دن محمود افشار یزدی اقمارینا اویونجاق اولدوغو و آیاغینی او راسیستلرین آیاق یئرینه باسدیغی اوچون بیر فارس مدنیت راسیستی ساییلاردی. دئمک، بوگون محمد مصدق آدی دالیندا گیزلنمه گه چالیشان حزب نژادپرست جبهه میللی، نهضت آزادی، حزب میللت، حزب پان ایرانیست، سازمان مجاهدین خلق، سازمان سوسیالیستهای مصدقی و ساییره میللی کیملیک و منلیک باخیمیندان هامیسی شوونیست و راسیستی تشکیلاتلار ساییلمالیدیرلار. بونلارین یانی سیرا محمد مصدقی بیر میللی شخص کیمی قلمه آلان باشقا شخص و تشکیلاتلار دا فارس شوونیستلیک و راسیستلیگیندن اؤزلرینی آییرما قودرتینه مالیک اولمایان دوشونجه باخیمیندان فارسلیغا تمکین ائدن شخص و تشکیلاتلار گؤرونمه لیدیرلر.

---

[97] Fabienne Wangler, Materialsammlung, Nr:25, datiert am 17.5.2000

[98] تاج الملوک، من 57 سال در کوران حوادث سیاسی ریز و درشت ایران بودم، باخ اورادا: "محمد مصدق- "بعدا آمد پیش من و محمدرضا و ازهمه ما حلالیت طلبید و گفت با توجه به قول و قسم که دربرابررضا شاه ادا کرده بوده است نه تنها در صدد تعطیل سلطنت برنیامده، بلکه ازهمکاری با توده ای‌ها برای اعلام جمهوری واعلام انحلال سلطنت پهلوی خودداری کرده است"

ایران ممالیکی محروسه سینده تاریخ بویو دؤولتچیلیک باخیمیندان میللی دؤولت اولمادیغی اوچون بو ممالیکی محروسه نی، فارس دیلی و مدنیتی نی اساس گؤتوره رک بیر مرکز دؤولت اساسیندا ایداره ائتمَگه دوشونمک ایستعمارچی گوجلرین آذربایجان تجددودچولوک حرکتی نی شیکست وئرمکلری و احمد شاهی حاکیمیتدن اوزاقلاداراق یئرینه رضامیرپنجی اؤز ایستعمارچی فیکیرلری اساسیندا حاکیمیته گتیرمک فیکیرلرینه اساسلانار دوغرولتوسوندا یوروملانمالیدیر.
ایران ممالیکی محروسه سینده بیر میللت دئییل، میللیتلر اولدوقلاری اوچون، هر بیر دیلی و مدنیتی اساس گؤتورموش تشکیلاتلار او دیلین، مدنیتین و میللتین تشکیلاتلاریدیر دئیه قبوللوق گؤرمه لیدیر. بئله لیکله ایران آدینا بوگون فارس دیلی و مدنیتی نی اساس گؤتورموش تشکیلاتلار –فیکیر باخیمیندان ساغ و سول گؤروشلرده اولماقلارینا باخمایاراق- بیر فارس تشکیلات کیمی فارس ایجتماعیتی طرفیندن قبوللوق گؤرمه لی و بو تشکیلاتلار فارس اولمایان باشقا دیل و مدنیت صاحابلاری طرفیندن اوزاغا قاویلمالیدیرلار (طرد اولمالیدیرلار). ایران ممالیکی محروسه سینده کی شخصلر اؤز ائتنیک منسوبیتلری، دیل و مدنیتلری اساسیندا اؤز دونیا گؤروشلرینه اویقون تشکیلاتلار یاراتماق واسیطه سی ایله بو ممالیکی محروسه ده اینسان حوقوقلارینی اساس گؤتوره رک بو بؤلگه نین دئموکراتیکلشمه سی اوچون خیدمت ائتمک قابیلیتینه مالیک اولابیلرلر.
گئنه ده علی راسخ افشار ذات عالیدن اوخویوروق:
"... و علت دوم سرخوردگی بسیاری از مخالفان رژیم ساواك آریامهری و جمهوری اسلامی از رهبران جبهه ملی در دوران بعد از کودتای ۲۸ مرداد ۱۳۳۲ شمسی و بخصوص سیاست صبر و انتظار بعد از سالهای ٤١-٣٩ شمسی و به ویژه رکاب گرفتن و مشارکت در به حاکمیت رسانیدن ملایان می‌باشد که به حق اقدامات آنان از قبیل رفتن به پاریس و پذیرفتن رهبری آقای خمینی و مشارکت در دولت موقت و گردن نهادن به مجلس خبرگان و قانون اساسی جمهوری اسلامی از اشتباهات نابخشودنی رهبران ملی – سیاسی ایران می‌باشد که هیچگونه ربطی به شیوه و روش و منش دکتر مصدق و آرمانهای ملی ما ایرانیان ندارد"[99].
دئمک، علی راسخ افشارین گؤروشونه اساساً نهضت آزدای و جبهه میللی یانچیلاری، محمد رضا شاهین حاکیمیتی نی قوروماغا چالیشان شاهپور بختیار کیمی – اوخو: رضا شاه و پهلویلر حاکیمیتینه صادق قالان محمد مصدق کیمی[100]- پهلوی سیلسیله سینه صادق قالماقلاری فارس شوونیستلیگینه داها اویقون اولارمیش. گئنه ده علی راسخ افشاردان اوخویوروق:
"یك- از نظر محتوای فکری: جبهه ملی بایستی بیانگر خواستهای مبرم و حیاتی ملت ایران باشد. در شرایط فعلی این خواست‌ها عبارتنداز: آزادی و دمکراسی، استقلال و حفظ تمامیت ارضی، امنیت به معنای وسیع کلمه، حفظ و رعایت و اجرای حقوق بشر، حاکمیت قانون، جدائی دین و

[99] علی راسخ افشار، مصدق، جبهه ملی ایران و ایران، باخ اورادا.
[100] تاج الملوک، من 57 سال در کوران حوادث سیاسی ریز و درشت ایران بودم، باخ اورادا.

ایدئولوژی از دولت و حکومت و اداره مملکت، تساوی و رعایت و اجرای کامل حقوق شهروندی برای یکایك ایرانیان از زن و مرد، دارای هر گونه وابستگی قومی و فرهنگی و دینی و مذهب و مسلك و طبقاتی که باشند، بر اساس سی ماده حقوق بشر، واگذاری امور روزانه مردم به خود انها و ارگانهای انتخابی‌شان از سطح روستا تا استان، تا گام به گام به فدرالیسم غیر قومی برسیم"[101].

گؤروندوگو کیمی، دونیا گؤروشو باخیمیندان سولچولاری اؤزلرینه دوشمن کیمی قلمه آلان علی راسخ افشار ایراندا میللتلر مسئله سی اوزره فارس تشکیلاتی کیمی تانینان سازمان فدائیان (اکثریت) تشکیلاتیندان اؤزونو هئچ ده فرقلندیره بیلمیر. بو گؤروش صاحابلاری نین هر ایکیسی رضاشاه و محمدرضا شاه طرفیندن اورتایا آتیلمیش "استان"لار اساسیندا ائله بیل ایرانین هامیسی فارسدیرلار دئیه یالانچی فئدرالیست پوزو ایله فارس ایستعمارینی و آغالیغینی حاکیم ساخلاماق آرزوسوندادیرلار[102].

گئنه ده علی راسخ افشاردان اوخویوروق:

"دو- در زمینه سیاست خارجی: ایجاد روابط دوستانه متقابل با تمام دول بخصوص کشورهای حوزه فرهنگ ایرانی ،و احترام و رعایت و وابستگی به سازمان ملل متحد و میثاقهای بین المللی ،که همه این اهداف در یك نظام جمهوری پارلمانی لائیك می‌تواند متحقق گردد"[103].

اوسته گؤروندوگو کیمی علی راسخ افشار ایران آدی نین دالیندا گیزله نرک بو رابیطه نین هانکی مملکتلر و هانکی اساسدا اولماسینا آچیقلیق گتیرمک ایستمز. بیلیندیگی کیمی، بوگونکو ایراندا فارس دیلی و مدنیتی حاکیم اولدوغو اوچون، یاخشی اولاردی بو یاراداجاق رابیطه لری تاجیکلر و بعضاً ایسه افغانلار ایله اولاجاغی نین آلتینی چیزمیش اولایدیلار. بئله لیکله ایرانداکی فارس اولمایان میللی وارلیقلارین دا تکلیفینی آچیقجا اورتایا قویموش اولاردیلار. بونلارا باخمایاراق فارس شوونیستی نین گؤتوردوگو تیکه آغزینا آغیرلیق ائتدیگی اوچون فارس شوونیستلری هر زامان "ایران" آدیندان بیر دالان کیمی فایدالانما چالیشیرلار دئیه دوشونمه لی ییک. گئنه ده علی راسخ افشاردان اوخویوروق:

"سه- افراد مؤسس و رهبری در آغاز کار بایستی از افراد صادق و صمیمی و آگاه و معتقد به مصدق با اِشراف کامل به راه و روش و شیوه کار سیاسی او، که در طول زمان امتحان خود را داده‌اند و دارای شعور و معرفت و تجربه سیاسی هستند، باشند و خصلت هماهنگ کنندگی داشته باشند"[104].

اوسته علی راسخ افشارین وورقولادیغی محمد مصدق شیوه سی فارس دیلی و مدنیتینی اساس گؤتورمک نظرده توتولور. محمد مصدق قاجار تورکلریندن اولماسینا باخمایاراق سیدجعفر پیشه وری نین تهران مجلیسینده اعتیبارنامه سینین علیهینه چیخیش ائدنلردن بیری اولموش.

---

[101] علی راسخ افشار، مصدق، جبهه ملی ایران و ایران، باخ اورادا.

[102] سازمان فداییان خلق ایران (اکثریت) و آذربایجان میللت مسئله سی! http://www.tribun.com/2300/2368.htm

[103] علی راسخ افشار، مصدق، جبهه ملی ایران و ایران، باخ اورادا.

[104] علی راسخ افشار، مصدق، جبهه ملی ایران و ایران، باخ اورادا.

فارس شوونیستینه ساپ اولموش بو بالتا ساپلاری یئری گلدیکده فارس شوونیستلریندن داها دا آذربایجان میللتی اوچون ضرر وئریجی اولموشدورلار. بوندان یانا دا فارس شوونیستلری نین محمد مصدقلری اؤز اوزلرینه الک ائتمکلری،- هدف وسیله نی توجیه ائدر-، ماهیتینده دگرلندیریلمه لیدیرلر. بو دا فارس شوونیستلری نین سیاست ایشلتدیکلری و تولکو صیفت اولدوقلاریندان ایلری گلن بیر آنلاییش سایلمالیدیر. گئنه ده علی راسخ افشاردان اوخویوروق:

" یکی دیگر از مشکلات ما ارمغانی است که از کمونیستهای روسی به ما رسیده است و آن واژه به اصطلاح خلقها و ملتها می‌باشد، که جمعی تجزیه طلب آکتیو و یا پاسیو دنبال آن را گرفته‌اند. ما ایرانیان واژه ملت را ترجمه اصطلاح «ناسیون» قرار داده ایم"[105].

علی راسخ افشار ذات عالی "ایران" آدی دالیندا بیر دالان دئیه گیزلنمَگه چالیشمسینا باخمایاراق بورادا میللی وارلیقلاری بیر چتینلیک (مشکل) کیمی قلمه آلیر. ائتنیک وارلیقلاری "مشکل" دئیه قلمه آلماق علی راسخ افشار اوچون بیر یئنی تاپینتی قلمه آلینمامالیدیر. بو مسئله ده آدولف هیتلر بو ذات عالیدن اولدوقجا ایلریده حرکت ائدیردی. هیتلر ده یهودلاری آلمان توپلومو اوچون گئری قالما عامیلی حئساب ائده رک آلمانلارین داها یاخشی گون گؤرمه بیلمکلری اوچون فیکیرلرینی Anne Frank قلمیندن اوخویوروق:

"او خالقا یاخشی و خوش گلجک وعده سی وئریردی. آنجاق نه اوچون آلماندا بو قدر فقیرلیک و ایشسیزلیک وار دئیه سوروشدوقدا هیتلر بو مسئله نین گوناهینی آلماندا کی یهود آزلیغی نین بوینونا آتیردی. هیتلرین فیکرینه اساساً یهودلار آلمان توپلومو اوچون خطرلی موجود سایلیردی. او یهودلاری پیس (گر کئچیSündenbock) آدلاندیریردی. زامان گئدیشی ایله هیتلر یهود مسئله سینه ضدسامیلیک و نژادپرستلیک آنلاییشینی ده آرتیرماغا باشلادی. بو مسئله کئچمیشده آلمان توپلوموندا اؤزونه یئر آچدیغی اوچون بیر چوخلاری اوچون ایناندیریجی گؤرونوردو. اونلار اؤزلری نین یاخشی اینسان اولدوقلارینا اینانیر و بوتون گوناهلاری و بدبختلیکلری یهودلارین بوینونا آتماغا چالیشیردیلار. بئله لیکله چوخلاری هیتلرین فیکیرلرینی قبول ائده رک نازیست پارتیسی ان گوجلو تشکیلات و هیتلر آلمانیا دؤولتی نین بیرینجی صدری اولدو و هیتلر حاکیمیته گلدیکدن سونرا وایمئر جومهوریسینه سون قویولدو[106]. هیتلر دئموکراتینی آرادان قالدیراراق نازی (ناسیونال- سوسیالیست) پارتیسیندن باشقا بوتون تشکیلاتلاری قاداغان ائتدی. موخالیفلر تاپداناراق زیندانا سالیندیلار.

---

[105] علی راسخ افشار، مصدق، جبهه ملی ایران و ایران، باخ اورادا.

[106] وایمئر جومهوریسی 1919- 1933 ایللرینده آلمان ایمپراتورلوغو یئرینه قورولموش پارتی حاکیمیتی سیستیمی ایدی. هیتلر حاکیمیته گلدیکدن سونرا موختلیف پارتی و تشکیلاتلاری بیر-بیر مئیداندان چیخاراراق تک پارتیلی نازیست بیر حاکیمیت یاراتماغا چالیشدی. بو مسئله یهودلاری اؤلدورمک ایله باشلایاراق سول، و ساغ پارتیلری حتی بعضی مسیح دین خادیملرینی تعقیبه معروض قویدو. سونرا ایکینجی دونیا ساواشی باشلایاراق نازیست آلمانیانین ایکییه بؤلونمه سی (شرق آلمانیا و غرب آلمانیا) نتیجه لندی.

زیندانلار دولدوقدان سونرا، اینسانلاری محبوس ائتمک اوچون، بؤیوک دوشرگه لر ترتیب وئریلدی. چوخلو آلمانلار قورخولاریندان آغیز یوممماق زوروندا قالدیلار. بونلارین یانی سیرا آلمانلارین اکثریتی هیتلرین دئدیکلرینه دوشونمه دن ایناندیقلاری اوچون هر نه ایسترسه، یاپاجاقلار دئیه اونا اؤز رغبتلرینی بیلدیردیکده، بو مسئله هیتلری داها دا متعجبلندیریردی. بئله لیکله هیتلر یهودلار علیهینه اولان نیفرتینی گون موضوعسو ائده رک رادیولار، گونلوک درگیلر (روزنامه لر)، فیلملر واسیطه سی ایله بو مسئله نی خالق ایجتماعیتینه داها دا آشیلاتماغا (ترزیق ائتدیرمه گه) چالیشدی. بئله لیکله نازیست آلمانیادا یهود کیشیلری گونوگوندن ایشسیز اولور و اوشاقلاری مدرسه لرده کثیف دیر دئیه آلمان اوشاقلاریندان آیری اوتوردولدولار. بو مسئله حاکیمیت باخیمیندان محکوم اولموش ائتنیکلره دوشمنجه یاناشماسی نین باشلانقیجی ایدی[107]. گئنه ده علی راسخ افشار قلمه میندن اوخویوروق:

"... پیدایش دولت-ملت و ناسیون در اروپا در آغاز عصر جدید یك ضرورت تاریخی بود. همان گونه که امروز در اروپای پیشرفته با تجربه تاریخی «ملت-دولت» دوران فراملت و کنتی ننتالیسم را بجای ناسیونالیسم ضروری ساخته است. تاریخ اروپای قرون وسطا و پس از سقوط روم غربی و شرقی نشانگر دوران خانخانی و ملوك الطوایفی می‌باشد..... در آلمان همینطور، بایرن، هسن ناسو، پراندنبورگ، زاکسن، تورینگن، بادن، فرانکین، هر یك پادشاهان خود را دارند که با هم در جنگ و ستیز هستند..... تا بلاخره عقلای قوم در طول زمان به این نتیجه رسیدند که هر کدام از این اقوام و دولتها در محدوده خود قدر مشترکهائی دارند و بالاخره یکی پس از دیگری در طول زمان به صورت ملت و ناسیون در آمدند. اینها هم پس از جنگهای ناپلئون و بعد بیسمارك بعد دو جنگ جهان اول و دوم، رفته رفته از مرز ملت و ناسیون هم گذشتند و اتحادیه اروپا را پایه گزاری کردند که در حال گسترش است"[108].

اوسته گؤروندوگو کیمی علی راسخ افشار ذات عالی خالق دیلی ایله دئسک، - زیرنانی گئن باشیندان چالماغا باشلامیش-. دئمک آوروپا اؤلکه لری ایچره میللی مسئله حل اولونمادان آوروپاداکی دؤولتلر –آوروپا دؤولتلری دئیه - دؤولت ایش بیرلیگینه گئتمک ایستمَدیلر. بوگون ده آوروپا دؤولتلری نین ایش بیرلیگی ایچریسینده اولماقلارینا باخمایاراق بئلژیکده فیلاملار ائتنیک فئدرالیسم اساسیندا اؤز موستقیللیکلرینه دوغرو بئلژیکین فرانسه دیللی کسیمیندن آرا آلماغا و هلند جومهوریتی ایله بیرلشمَگه دوغرو جان آتمالاری نین تانیغی اولوروق. آوروپا میللتلری نین ایش بیرلیگی مسئله سینه گلدیکده بو مسئله ایقتیصادی و سیاسی آنلاشماقلار چوچیوه سینده حیاتا کئچیر. دیل و مدنیت و اؤز ایچ ایشلرینی ایداره ائتمه مسئله سینه گلدیکده آوروپا میللتلری نین هر

---

[107] Anne Frank: Adolf Hitler und seine Meinung: http://mypage.bluewin.ch/kl-hagmann/bericht/6-02/vortrag1/hitler/02hitler.htm1

[108] علی راسخ افشار، مصدق، جبهه ملی ایران و ایران، باخ اورادا.

بیری نین موستقیللیگی کئچمیشدَکی میللی دؤولتچیلیکلری اساسیندا قورونموش اولور. اورتاق آوروپا مجلیسی هئچ بیر دؤولتین ایچ ایشلرینه موستیماً دخالت ائتمک اختیارینا مالیک دئییلدیر. بعضی وطنداشلارین آوروپا اورتاق محکمه سینه شیکایتلری اولابیلر. بو شیکایت ائتمکلر شخصلرین بیر شهروندلیک آنلاییشی اوزرینه اساسلانار.
اوسته علی راسخ افشارین آلمان لهجه لرینی ایران ممالیکی محروسه سی اوچون اؤرنک گؤسترمَگه چالیشماسی و ایران ممالیکی محروسه سی میللتلریندن فارس دیللی بیر ایران میللتی اورتایا قویماغا دوشونمه سی اؤزو ده اؤزلوگونده دوشوندوروجودور. آلمانیا دؤولتی دونیاداکی باشقا دؤولتلرین ترسینه اولاراق بیر دیللی و بیر مدنیتلی توپلوملاردان قورولموش بیر دؤولتدیر. اوسته لیک باشقا آلمان دیللی توپلوملار او جوملە دن اوتریش، سوئیس-آلمانلاری آلمانیا دؤلتی ایچریسینده دئییل، آلمانیالیلار ایله قارداشلیقلاری اولماسینا باخمایاراق اؤزلری اوچون اؤتریشده موستقیل و سوئیسده ایسه فئدرال دؤولت صاحیبیدیرلر. آلمانیایا گلدیکده گئنه آلمانیا محللی لهجه لرینی نظره آلاراق فئدرال بیر سیستیم اساسیندا آلمان دیلینی hochdeutsch رسمی دیل دئیه قبول ائده رک فئدرال بیر سیستیمین ایچریسینده اؤز خوشبختلیکلرینی گؤرمک ایسته میشلر. آلمانیا، آلمان دیلی اساسیندا ایداره اولدوغونا باخمایاراق بو فئدرال دؤلت یاراندیغی گوندن محللی آزاد بایرن دؤولتی Frei Staat Bayern دئدیکلری فئدرال ایالت بوگونه دک هله ده بو فئدرال سیستیمدن آیریلمانی اؤز شهروندلری اوچون بیر حاق اولاراق اؤزونده ساخلامیشدیر.
ایراندا ایسه، تورک دیلی یاپیشقان (التصاق Agglutination) و فارس دیلی ایسه تحلیلی بیر دیلدیر. باشقا سؤزله دئسک، فارسچا دیل بیلیمینده ایران دیل قوروپو دئییلن دیل قوروپو و هندو ژئرمن دیل قوروپونا عاییید اولدوغو حالدا، آذربایجان تورکچه سی تورک دیللری عاییله سینه باغلیدیر. خوزیستانداکی عرب دیلی ایسه گئنه تماماً آیری بیر دیل قوروپونا "سام دیللری" قوروپونا عاییدلیگی وار. دئمک، پان ایرانیستلرین آلمان توپلومونو ایران ممالیکی محروسه سینه بنزتمَگه چالیشماقلاری اؤزو ده اولدوقجا دوشوندوروجودور. گئنه ده علی راسخ افشار ذات عالی قلمیندن اوخویوروق:
" .... ما در ایران پس از سلطه عربها دچار همین ملوك الطوایفی شدیم. قدرتمندان ایرانی به جای اینکه تکلیف خود را با خلیفه ستمگر و ضد ایرانی بغداد روشن کنند و کلکش را بکنند، بجان هم افتادند و بازیچه دست خلیفه شدند. طاهریان و سامانیان و آل بویه و صفاریان ایرانی، آنقدر با یکدیگر کشت و کشتار کردند و باعث تصعیف خود شدند تا ترکان غزنوی و سلجوقی و خوارزمشاهی آمدند و دمار از روزگار ایران و ایرانی کشیدند. بعد هم مغولها و تاتارها آمدند و هستی ما را نابود کردند. صفویه‌ها با همه کشتاری که به بهانه گسترش شیعیگری از ایرانیان کردند، به ملوك الطوایفی پایان دادند و ازآن پس در کشور ما ، قطع نظر از

اواخر قاجارها، در سرزمین ما وحدتی موجود است. هر چند قاجارهای بی‌عرضه بخش بزرگی از کشور ما را از دست دادند"[109].
اوسته گؤروندوگو کیمی غزنه لی و سلجوقلو تورکلر فارس دیلینی دیوان دیلی ائده رک ایران ممالیکی محروسه سینه گتیرمکلری فارس شوونیستلری طرفیندن بیر میللی فاجعه کیمی قلمه آلینار. بیلیندیگی کیمی عربلر ایسلام چتری نین آلتیندا بوگونکو ایران ممالیکی محروسه سینی اله آلدیقدان سونرا بوتون یازی پوزو اورقانلاری، ایداره یازیشمالاری، دیوان و ادبیات دیلی یالنیز عربچه ایدی. اینصاف ایله بو مسئله یه یاناشارساق، تورک شاهلاری و سلطانلاری فارسچانی ایران ممالیکی محروسه سینده و آنادولودا یایان تاریخی شخصیتلر اولموشلار. دئمک، سلطان محمود غزنه لی فارس شاعیرلرینی یئتیم اوشاق کیمی اؤز چتری نین آلتینا آلاراق فارس ادبیاتی نین چیچکلنمه سینده اولدوقجا بؤیوک رولو اولموش دئسک، یانیلمامیشیق. فیردوسی نین او زامانکی شعوبیه و فاشیستی فیکیرلرینه باخمایاراق، اونون اؤز دیلی ایله فارس دیلی نین دورومونو ایضاح ائتمه سی بو فاشیست نمالارین یالانچلیقلارینی اورتایا قویموش اولور:

بسی رنج بردم درین سال سی عجم زنده کردم بدین پارسی
نمیرم ازین پس که من زنده ام چون تخم سخن را پراکنده ام[110].

اوسته گؤروندوگو کیمی بو ذات عالیلر اؤزلرینی پان ایرانیست حئساب ائتدیکلری اوچون پهلوی سلاله سی بونلارین فاشیستلیگینه سیغینمیش و بارینمیش اولاراق تورک شاهلاری کیمی پان ایرانیستلرین نیفرتلری ایله اوزلشمیرلر دئیه قبول ائتمه لی ییک.

ایشیق سؤنمز 02.01.2006

فارس راسیستلیگی یوخسا ایرانیت آنلاییشی

بیلیندیگی کیمی دیل و مدنیت آنلاییشی بیر میللتین معنوی وارلیغی سایلار. بو معنوی وارلیغی سیاسی گؤروشلر کؤلگه سی آلتیندا دگرلندیرمگه چالیشماق ایستر ایسته مز دوغرو و دوزگون دوشونجه و فیکیر یئریتمه گی فیکیر صاحابینا اسیرگه یه رک اونو یانلیش یولا ایتَلَمیش اولار. فارس تشکیلاتلارینا منسوب اولان شخصلرین میللی منسوبیتلریندن آسیلی اولمایاراق فارس محورلی فیکیر یئریتمکلری، اونلارا اؤز منصوب اولدوقلاری دیل و مدنیتلر اوزره ده فارسلیق گؤزو ایله بیر شابلون یاناشدیقلارینی سرگیلتمیش اولار. بو شامبول حالینا گلمیش فیکیر یئریتمکلر دوشونجه و فیکیر صاحابلارینی ائلئمینه ائتمیش بیر

---

[109] علی راسخ افشار، مصدق، جبهه ملی ایران و ایران، باخ اورادا.
[110] ابولقاسم فردوسی، شاهنامه

مقامدا یئرلشدیرمیش اولار. بو ائلئمینه اولموش مقاملاردان بیری ده فارس شوونیست و فاشیست تشکیلاتلاریندا اولان فیکیر صاحابلاری نین آذربایجان میللی مسئله سینه یاناشماسی و ایرانلی دئیه دیل و مدنیت فرقلیکلرینی گؤرمزدن حرکت ائتمکلری سایلار. اونلار فارس محورلی دوشوندوکلری اوچون آذربایجان میللی مسئله سی سؤز قونولاری اولدوقدا آذربایجانلیلاری داها دا ایرانلی و دیل و مدنیت باخیمیندان فارس دیل و مدنیتی نین آیریلماز بیر ترکیب حیصصه سی دئیه اؤزلرینی یورماغا و ایجتماعیتی آلداتماغا چالیشارلار. بو دوغرولتودا چوخلو یازیلار یازیلماسینا باخمایاراق یئنی سیته لره سیزمیش یازیلاری نظره آلارساق، بو دوشونجه صاحابلاری فارس اورگانلاریندان باشقا آیری سیته لردکی یازیلارا زامان آییرماق ایستمدیکلرینی اؤیرنمیش اولاریق. بئله لیکله گئنه اسکی حامام، اسکی چاناق مسئله سی تیکرارلانمالی اولار. عباس مقدم آدلی ذات "نکاتی پیرامون مسئله ملی آذربایجان" آدلی مقاله نی رضا اغنمی ذات عالی نین "شصتمین سالگرد نهضت آذربایجان" اوزره یازدیغی فیکیرلره قارشین اورتا آتمیشدیر. بو مقاله نین بعضی بؤلوملرینی گؤزدن کئچیرمک پیس اولماز دئیه دوشونوروک، اوخویوروق:

"..الف ـ آذربایجان بطور تاریخی فقط، آذربایجان ایران است و نام مشابه در ورای ارس جعلی است: .... نویسنده بدون توجه به جعلی بودن نام «آذربایجان» که در سال ۱۹۱۸ توسط حزب پان ترکیستی مساوات بر آن سرزمین نهاده شد، بدون ارائه هیچ دلیل و سندی آنجا را قبل از جدایی از ایران و بطور تاریخی «آذربایجان» دانسته است! "[111].

اوسته کی ایفاده لر محمود افشار یزدی، رضا عنایت، سیاوش بشیری، جلال متینی، امیر حسین خنجی، و بیر چوخ فارس شوونیست و راسیستلری نین ایستعمارچی فیکیرلری تیکرارلامیش اولور. دئمک، قؤزئی آذربایجان تورپاقلاری 1918 ایلینده آذربایجان آدلانمیش دئییل، تاریخ بویو بو تورپاقلار آذربایجان آدلانمیشلار. یالنیز بعضیلری آذربایجان تورپاقلارینا تانیش اولمادیغی اوچون، کور چایی نی آراز چایی ایله دگیشیک سالاراق آذربایجان نین آران بؤلگه سینی آذربایجاندان آیری بیر ولایت کیمی قلمه آلمیشلار. بو مسئله اوزره تورج اتابکی یازدیغی Azerbaijan: Ethnicity and Autonomy in Twentieth.century in Iran آدلی کیتابیندان آلینتی اورتایا قویماقلا دئیینه جه ییک. پان ایرانیست قووه لر و فارس شوونیستلری گونئی آذربایجاندا آذربایجانلیلارین میللی بیلینج و شوعورلارینی یوخ ائتمک اوچون محمود افشار یزدی وسیله سی ایله آغیزلارینا قویولموش و چورومک اوزره اولان ساققیزلارینی آغیزلاریندان یئره سالماق ایستمزلر. آذربایجان سرحدلری اوزره محمد بلعمی سامانلیلارین وزیری "طبری نامه" کیتابیندا یازیر: "اوّل حد از همدان درگیرند تا به ابهر و زنگان بیرون شوند و آخرش به دربند خزران. و بدین میانه اندر هرچه شهرها است همه را آذربایگان خوانند"[112]. محمد

---

[111] عباس مقدم: نقدی پیرامون "مسئلهء ملی آذربایجان": http://www.akhbar-rooz.com/article.jsp?essayId=2856

[112] ابو علیمحمد ابن محمد بلعمی: تاریخنامه طبری، جلد 1، تهران 1366، خبر گشادن آذربایجگان و دربند خزران صحیفه 529-534.

حسین خلف تبریزی یاردیغی تاریخی برهان قاطع سؤزلوک کیتابیندا آرانین هارا اولدوغونا دایبر اوخویوروق:"اران نام ولایتي است از آذربایجان که گنجه وبردع ازاعمال آن است"[113].
اوسته گؤروندوگو کیمی تاریخی قایناقلاردا آران ولایتی آذربایجان مملکتی نین تاریخی تورپاقلاریندان حئساب ائدیلیر. آنجاق فارس شوونیستلری و اونلارا آلت اولموش شخصلر بو مسئله نی نیه قبول ائتمک ایستمیر مسئله سینه گلدیکده فارس شوونیستلری و راسیستلری نین ایستعمارچیلیق نیتلری اورتایا چیخار. عکس حالدا بیر بؤلگه-ده کیمسه نین ماراغی اولمازسا، بو بؤلگه نین آدی نین هرهانکی بیر کلمه اولماسی و اونا بنزر آدین هارادا اولماسی و هانکی آنلام داشیمالاری کیمسه نین حالیندا هئچ بیر دگیشیکلیگه یول آچماز دئیه دوشونمه لی ییک. آذربایجان مساوات پارتیسی نین قوروجوسو، محمد امین رسولزاده باکیدا ایران ممالیکی محروسه سیندن اولان آزادلیق سئون اینسانلار ایله سیخ ایلیشکیسی اولموش، فارس و عرب دیللرینی یاخشی بیلدیگی اوچون سوسیال دئموکراتلار کومیته سی طرفیندن بیر ناظیر کیمی رشت شهرینه گلمیش و هامانکی ایل تهرانی، آذربایجان مشروطه موجاهیدلری آلماق عرفه سینده موجاهیدلر ایله بیرلیکده تهرانا گئتمیش و مشروطه اینقلابیندا کؤمکچی اولموش. محمد امین رسولزاده تهراندا ایران دئموکرات پارتیسی نین عوضوو اولموش، سید محمد ابوالضیاء شبستری ایله "ایران نو" آدلی بیر درگی یایماقلا روس چارلیغی علیهینه یازیلار یازماقلا مشغول اولموش و ایران مطبوعاتیندا اؤزونه گئنیش رغبت قازانماسینا باخمایاراق روسیه دؤولتی نین تهران حاکیمیتینه خواهیشی اساسیندا محمد امین رسولزاده محمدولیخان سپهسالار باش وزیر اولدوغو زامان ایراندان ائشیگه سالیناراق عثمانلی ممالیکی محروسه سینه گئتمک زوروندا قالمیش. بئله لیکله او روس ایستعمارچی قووه لری علیهینه ووروشماق اوچون عثمانلی ممالیکی محروسه سینده کی جاوان تورکلره قوشولموش، چوخ کئچمه دن 1910 اونجو ایل باکیا گئری قاییتمیش و موساوات پارتیسی نین قوروجوسو اولموشدور[114]. فارس شوونیستلری نین آذربایجان مساوات پارتیسی علیهینه مالیک اولدوقلاری غضب بو پارتی نین و تشکیلاتین پان تورکیست اولماسی اوچون دئییل، بو پارتی نین قوروجوسو محمد امین رسولزاده 1918 اینجی ایل جغرافی آذربایجان آدینی سیاست ساحه سینه قالدیرماغا باشاردیغیندان ایلری گلن بیر مسئله دیر. فارس شوونیستلری و اونلارا قویروق اولانلارین یالانچی ایددعالاری نین ترسینه اوسته محمد بلعمیدن گتیردیگیمیز فاکتدان گؤروندوگو کیمی محمد امین رسولزاده تاریخی فاکتلاردان یولا چیخاراق تاریخی آذربایجان آدینی سیاست دونیاسینا داشیماغا باشارمیشدیر. عباس مقدم ذات عالی آذربایجان آدی نین جعل اولدوغونو ایثبات ائتمگه چالیشارکن عثمانلی ایمپراتورلوغوندا پان ترکیسم آنلاییشینا دئگینمگه و زئینب کوبرا دئمکله آذربایجان میللی

[113] محمد حسین خلف تبریزی: فرهنگ برهان قاطع جلد 1.
[114] میرهدایت حصاری، وارلیق ژورنالی، تهران پاییر 1372 (1994)، صحیفه 32.

آخینی نی پان ترکیست اولماغا ایتتیهام ائدیر. آنجاق عباس مقدم-ین آذربایجان جومهوریتی نین قورولماسینا دایبر ایلری سوردوگو فیکیرلرین ده اساسسیز اولدوغو اورتایا چیخیر، اوخویوروق:

" برای روشن شدن علل و انگیزه نهادن نام جعلی «آذربایجان» بر اران یا آلبانیای قفقاز، لازم است نظری به زمینه شکل گیری پان ترکیسم در امپراطوری عثمانی بیندازیم: اواخر قرن نوزدهم و اوایل قرن بیستم، در امپراطوری عثمانی دو جریان فکری قوت گرفت که یکی «اتحاد اسلام» در سطح جهان را در سر می پروراند و دیگری «وحدت ترک زبانان» سراسر جهان را مد نظر داشت که در نهایت «ترکهای جوان» به مثابه یک جریان پان ترکیستی قدرت گرفت و خواستار وحدت ترک زبانان در یک اتحادیه جهانی شد و بدین منظور در کشورها و سرزمینهای ترک زبان در صدد ایجاد احزاب و جریانات پان ترکیستی بر آمد"[115].

عباس مقدم ذات عالی نین اوسته کی اراجیفینه جاواب وئرمک اوچون محمد امین رسولزاده نین سید حسن تقی زاده یه یازدیغی مکتوبلاریندان بعضی بؤلوملرینی اوخومالی اولوروق، محمد امین رسولزاده بیرینجی مکتوبوندا سید حسن تقی زاده یه یازیر:

اونودولماز دوستوم! ... باکوده بیر دسته منافقلردن عبارت آداملار "شریعت" ایسته ییریک دئیه بیر "مسلمانلیق فیرقه سی" تأسیس ایدوب، بیز میللت پرور دئموکراتلارلا مجادیله یه باشلامیشلار. هئچ نه لری اولماسا دا، کؤنول بولاندیرماقلاری واردور. فقط علی العموم ایشلریم فنا دگیل. ایش چوخ، آداملاریمیز آزدیر. بورادا "تورک عدم مرکزیت فرقه سی "مساوات" نامینده بیر فیرقه تأسیس ائتمیشیک. مقصدی روسیه نین فئدرالیزم سبکی ایله قورولماسی نی طلب ائله مکدیر... ایران دئموکرات فیرقه سی نین بورادا شعبه سی واردیر. اونلارلا موناسیبتیمیز دوستانه دیر. او قدر مشغولیتیم وار کی عادتاً غزیته یه یازی یازماغا فورصتیم بیله یوخدور. بالخاصه ایران حقینده یازماق ایسته ییرسم ده، وقتیم مساعید اولمور. بو خصوصدا وقتینیز مساعید اولارسا، ایران حقینده هر نوع مقاله یه "آچیق سؤز" مهیادیر. آچیق سؤز 3 ایلدیر تأسیس ائدیلمیشدیر، داوام ائدیر... عجبا ایرانا گئتمه یه جکسینیز؟ دئموکرات فیرقه سینده تشکیلیون، ضد تشکیلیون غوغالارینی یاخشی آنلایابیلمیرم. منجه، بو موباریزه شکلیندن آرتیق معنا اوستونده دیر. ائشیتدیگیمه گؤره آقایان تشکیلیون اعتیدال مشربدیرلر، ضدیون ایسه سابیق کی میللت پرستلیک مسلکینده ثابیت قدم قالمیشلار. بیرینجیلر دئیه سن روسیه اینقلابینه چوخ اومود بسله ییرلر. ایکینجیلر خاریجی سیاستده یئنه ده اینگیلتره نین آمیر اولوب قالدیغینی گودورلر.... قافقازیانین حالی قاریشیقدیر. ایندی معلومات آلینمیشدیر کی جبهه ده کی اوردو قاییدوب گئری گلیر. بو آفتین قاباغیندا مملکتین حالی نه اولاجاق معلوم دگیل. بالخاصه مسلمانلار ایضطرابدادیرلار. بیر یاندا سئچگی موباریزه لری باشلانیر، مجلیس مؤسسان نامزدلری جزئینده فیرقه میز طرفیندن من ده داخیل ائدیلمیشم. مجلیس مؤسسان

[115] عباس مقدم، نقدی پیرامون "مسئلهء ملی آذربایجان"، باخ اورادا.

سئچگیلری ایله برابر بلدیه سئچگیلری، بیلمم نه سئچگیلری واردیر. بو سئچگیلر ایچینده غرق اولوب قالمیشیق. روسیه نین سئچگیدن باشقا بیر ایشی، قطعنامه لردن باشقا بیر سؤزو یوخدور. فقط آخیری خئییردیر.
اللرینیزی سیخارام، دوستون محمد امین. 22 اوقتیابر 1917، باکی"[116].
اوسته گؤروندوگو کیمی، محمد امین رسولزاده طرفیندن سید حسن تقی زاده یه یازیلمیش مکتوب اوقتویابر اینقیلابی عرفه سینده یازیلمیش. یازی نین دا روحوندان بللی اولدوغو کیمی مسئله "پان ترکیستلیک" مسئله سی دئییل، محمد امین رسولزاده نین یازیسینا اساساً او زامان روسیه چارلیغینی بیر فئدرال ممالیکی محروسه یه چئویرمک گونون مسئله سی اولموش. آنجاق زامان گئدیشی ایله قافقازلاردا یارانمیش قودرت بوشلوغو قافقازداکی آذربایجان، ائرمنیستان و گورجوستان آیدینلارینی قافقاز فئدرال دؤولتینی یاراتمالارینا اساس یاراتمیش. بو فئدرال دؤولتلرین هر بیری نین اؤزلرینه خاص آدلاری اولدوغونو نظره آلارساق تاریخی "آذربایجان" آدی بو یئنی قورولموش مملکته وئریله جک بیر سیاسی و جغرافی آد اولموش. بو مسئله نی "پان ترکیسم/ پان ترکیست" ایله علاقه ده گؤسترمگه چالیشماق عوافریبلیکدن باشقا ماهیت داشییا بیلمز. عباس مقدم ذات عالی یازیر:
" تورج اتابکی در کتاب «آذربایجان در ایران معاصر» می نویسد: ”افول حکومت امپراطوری روسیه، زمینه را برای پدید آمدن یک جمهوری مستقل در ماوراء قفقاز آماده ساخت. در نوامبر ۱۹۱۷ کمیسیاریای ماوراء قفقاز در شهر تفلیس برپا شد. ... ۲۲ آوریل ۱۹۱۸ منشویک های گرجی، داشناکیست های ارمنی و مساواتی های مسلمان در تلاشی جمعی هماهنگ شدند و تشکیل «جمهوری فدراتیو ماوراء قفقاز» را اعلام کردند. ... در طی آخرین جلسه کنفرانسی که به منظور دستیابی به یک مصالحه نامه با امپراطوری عثمانی برگزار شده بود، دشمنی های پنهانی بین سه عضو جمهوری فدراتیو ماوراء قفقاز، خیلی سریع آشکار شد ... پس از آن، شورای ملی گرجستان، تشکیل جمهوری مستقل گرجستان و دو روز بعد ارمنی ها به دنبال گرجی ها، استقلال جمهوری خود را اعلام داشتند. ... در ۲۷ مه ۱۹۱۸، شورای ملی مسلمانان در تفلیس برگزار شد و «اعلامیه استقلال آذربایجان» را به تصویب رسانید، جمهوری ای که قفقاز جنوبی و شرقی را در بر می گرفت. .. پذیرش نام آذربایجان برای منطقه جنوبی و شرقی ماوراء قفقاز، در ایران و آذربایجان نگرانی درست کرد. ... "[117].
اوسته ایستر عباس مقدم، ایسترسه ده تورج اتابکی نین فیکیرلرینه اساساً آذربایجان جومهوریتی دئیه یکونلاشمیش قوزئی آذربایجانداکی میللی آخینلاری "پان ترکیست"لیکده ایتتیهام ائتمک واقعیتلردن اوزاق گؤرونور. بو ذاتلارین ایکیسی نی ده راحاتسیز ائدن فیکیرلرین اساسیندا آذربایجان جومهوریتی نین آدی دایانیر. بو ذاتلارین فارس محورلی فیکیرلرینه اساساً قوزئی آذربایجان تورپاقلارینا آذربایجان جومهوریتی آدی

---

[116] میر هدایت حصاری، وارلیق ژورنالی، پاییز 1372 (1993): محمد امین رسولزاده دن بیرینجی مکتوب صحیفه 33- 35.
[117] عباس مقدم، نقدی پیرامون "مسئلهء ملی آذربایجان"، باخ اورادا.

نین وئریلمه سی ایران ممالیکی محروسه سینده آذربایجان تورکلری نین میللی بیلینج و شوعورلارینا تکان وئره رک فارس ایستعمارینا و حاقسیزلیغینا قارشین اعتیراضلاری نین یوکسلمه سینه یول آچاجاقدیر. عباس مقدم فیکیرلرینی اساسلاندیرماق اوچون گئنه تورج اتابکی ذات عالی نین فارس محورلی فیکیرلرینی اورتایا قویماغا چالیشیر، اوخویوروق:

"تورج اتابکی در مورد نگرانی های موجود در ادامه می نویسد: ″در ۲۷ مه ۱۹۱۸ هنگامی که در سرزمین آن سوی ارس تا جنوب شرقی قفقاز جمهوری جدید آذربایجان برپا شد، گذاردن نام آذربایجان بر این جمهوری، در ایران و به ویژه در بین روشنفکران آذربایجانی موجب اعجاب گردید. خیابانی و پیروان دموکراتش، برای جدا نشان دادن خودشان از قفقاز، تصمیم گرفتند نام ایالت (آذربایجان) را به «آزادیستان» تغییر دهند"[118].

تورج اتابکی نین "جومهوری جدید آذربایجان" ایفاده سی هر بیر اوخوجو اوچون "جومهوری قدیم آذربایجان" مسئله سی نین ده وار اولوب اولمادیغینی بیر سورقو کیمی اورتایا قویار. تورج اتابکی کئریئین بروک باشچیلیق ائتدیگی دوکترا چالیشماسیندا پان ایرانیستلرین دوشونجه لرینی اساس گؤتوره رک آذربایجان و آران سرحدلرینی آراس چایی آدلاندیرماقلا یازیر:

"Finally, the quasi-encyclopedic work entitled Borhan-e Qate′, wich was completed in 1652, explains the word Aras (Araxes) as: The name of a famous river wich flows past Teflis and forms a boundary between Azerbaijan and Aran.[119]"

بیلیندیگی کیمی تیفلیس شهریندن کئچن آراز چایی دئییل، قوزئی آذربایجانین کور چایی دیر. کور چایی قافقازلاردا ان بؤیوک چایدیر. اوزونلوغو 1515 کیلومتر، حؤزه سی نین ساحه سی 188000 کیلومترمربعدیر. باشلانقیجینی قیزیل گدیک داغی نین (تورکیه ده) شمالشرق یاماجیندان (2740 متر) آلیر. کور چایی تورکیه اراضیسینده 200 کیلومتر، گورجوستان اراضیسینده 335 کیلومتر، آذربایجان اراضیسینده ایسه 980 کیلومتر مسافه-دن آخاراق خزر دنیزینه تؤکولور. کور چایی نی آخیم ایستیقامتینده بیربیریندن فرقلندیرن 3 حیصصه یه بؤلمک اولار:

1. یوخاری حیصصه- منبعیندن بورجومی دره سینه قدر
2. اورتا حیصصه- بورجومی دره سیندن مینگه چئویره قدر.
3. آشاغی حیصصه- مینگه چئویردن منبعه قدر.

یوخاری حیصصه آخیمیندا دار و درین دره ایله آخیر. بورجومی دره سی چوخ درین و داردیر. کور چایی 55 کیلومتر مسافه ده بو دره ایله آخیر. اورتا آخیمیندان چای بؤیوک مسافه ده نیسبتاً گئنیش یاتاقدا آخیر. تیفلیفسدن سونرا دره سی داها دا گئنیشدیر. مینگه چئویر یاخینلیغیندا کور چایی بوزداغ یوکسکلیگینی یاراراق مینگه چئویر آستانالارینی عمله

---

[118] عباس مقدم، نقدی پیرامون "مسئلهء ملی آذربایجان"، باخ اورادا.

[119] Touraj Atabaki, Ethnicity and Autonomy in Twentieth-century Iran, London 1993, Azerbaijan, S. 8

گتیریر..... کور چایی بؤیوک ائنریژی ائحتیاتینا مالیکدیر. چایین اوزرینده تیفلیسدن یوخاری زئمو-آوچالا، تیفلیسده اورتاچالا، مینگه چئویر یانیندا آلازان سو ائلئکتیریک ایستانسیالاری تیکیلمیشدیر"[120].

گؤروندوگو کیمی تورج اتابکی نین اساسلاندیرماغا چالیشدیغی مکان (تیفلیس) دوغرو دوزگون اؤزونو دوغرولدا بیلمیر و دوغرو دئییلدیر. محمد حسین خلف تبریزی "برهان قاطع" آدلی اثرینده آرانی آذربایجانین بیر ولایتی دئیه قلمه آلمیش[121]. تورج اتابکی آراز چایینی یانلیش اولاراق آرانا بیر سرحد گؤسترمگه چالیشارکن، نه اوچون آرانین هاردا اولدوغونا دایبر آدینی چکدیگی کیتابا ("برهان قاطع" آدلی کیتابا) باخماق ایستمه میشدیر؟ دئمک، قصیدلی بیر مسئله نی اورتایا قویماق و اونو کیمسه نین خوشونا گلمک اوچون مدافعه ائتمک و یالان دا اولسا، ساوینماغا چالیشماق کیمسه یه عزت و شرف گتیره بیلمز. بئله لیکله بیلیم آدینا بیر سایدا پان ایرانیست و فارس راسیستلری نین ایستگینه دوغرو قلم وورماق و آددیم گؤتورمک هئچ کیمسه یه حیثیت باغیشلایابیلمز دئیه دوشونمه لی ییک. شئیخ محمد خیابانی نین آزادیستان آنلاییشینا گلدیکده او تبریز و اطرافینداکی قصبه لری (حاکیمیتی آلتیندا اولان بؤلگه لری) آزادستان آدلاندیرمیشدی، تاریخی گونئی آذربایجان تورپاقلارینی دئییل. بو مسئله نی قوزئی آذربایجان جومهوریتی ایله علاقه لی، یوخسا قوزئی آذربایجان جومهوریتینه آنتی پاتی سی کیمی گؤسترمگه چالیشماق اؤزو ده عولمفریبلیک اولاردی. عباس مقدم ذات عالی گئنه ده یازیر:

" گذاشتن نام جعلی «آذربایجان» توسط پان ترکیستها، بر آلبانیای قفقاز کاملا به عمد و آگاهانه صورت گرفت. از همان زمان حزب پان ترکیستی مساوات مدعی شد که آذربایجان ایران بخشی از سرزمین آنهاست و مردم دو سوی ارس ملتی واحد هستند! آن زمان علیرغم اعتراض افراد و عناصر میهن پرست ایرانی به این نامگذاری، بدلیل بی کفایتی زمامداران، دولت ایران نتوانست مانع این نامگذاری جعلی و هدفمند پان ترکیستها گردد"[122].

اوسته ایشاره ائتدیگیمیز کیمی، آذربایجان جومهوریتی نین آدی پان تورکیستلیک ایله ایلگیلی و علاقه لی دئییل، تاریخی آذربایجان تورپاقلارینا اساسلانیردی. بو مسئله نی خاریجی عامیللره نیسبت وئرمگه چالیشماق عوامفریبلیکدن باشقا ماهیت داشییابیلمز. آنجاق عباس مقدم ذات عالی نین "عناصر میهن پرست ایرانی" عیبارتلریندن منظور محمود افشار یزدی آدلی فارس اولترا راسیستی منظوردورسا، محمود افشار یزدی او زامان یازیردی:

"ما در درجهء اوّل بهم قلمان محترم خود پیشنهاد میکنیم که در جرائد خود کلمهء آذربایجان را برای جمهوری بادکوبه استعمال نکنند، و ثانیاً از هیئت دولت میخواهیم که در این خصوص توجهی نموده و در روابط رسمی خود کلمهء "اران" یا بادکوبه را بجای آذربایجان استعمال نمایند. و

---

[120] کور چایی: آذربایجان چایلاری، Kür çayı: http://river.aznet.org/uzkur.html

[121] محمد حسین خلف تبریزی: فرهنگ برهان قاطع جلد 1.

[122] عباس مقدم: نقدی پیرامون "مسئلهء ملی آذربایجان"، باخ اورادا.

عنوان تصمیم خود را میتوانند این مطلب قرار دهند مه چون اشتراک نام موجب اشتباه و سوء تفاهم بود تصمیم گرفته شد که به مملکت کوچک جدید همان نام حقیقی و تاریخی آن اطلاق شود، و ثالثاً از سفارت روسیه که تصور می رود بر خلاف بعضی از همسایگان دیگر برای حرفهای حسابی گوش شنوا دارد تقاضا داریم بدولت خود پیشنهاد نماید که چون لفظ آذربایجان مختص به ایالت شمالغربی ایران است و عثمانیها با سوء نیت این اسم عاریه را به جمهوری تاتار اینطرف قفقاز داده اند، بنحوی که احساسات ایرانیان وطندوست رنجیده و قلوبشان مجروح شده است باسم حقیقی آن "اران" تبدیل نمایند. چون منفعت ما معتقدیم که منفعت ایران در آن است که قفقازیه تحت حکومت روسیه باشد و بدست دولت دیگری نیفتد....بنابراین انتظار ما از دولت شوروی در اجابت باین تقاضا شدیدتر میشود و منتظریم در اسرع اوقات از نتیجه مطلوب مطلع شویم"[123].

فارس شوونیستلری گونئی آذربایجاندا میللی بیلینج و شوعورو بالتالاماق اوچون، تاریخی آذربایجان آدینی یئنی قورولموش آذربایجان جومهوریته خیطاب اولماسینا بیله مانع تؤرتمگه چالیشمیشلار. فارس شوونیستلری باشلاریندا محمود افشار یزدی اولاراق "منفعت ایران در آن است که قفقاز تحت حکومت روسیه باشد" دئیه کئچمیشده روس ایستعماری آلتیندا اولان آذربایجان جومهوریتینی گئنه روسیه کومونیستلری نین حاکیمیتی آلتینا ایتلمگه چالیشمیشلار. دئمک، فارس شوونیستلری و پان ایرانیست قووه لرین وطن پرستلیگی سای باخیمیندان فارسلاردان چوخ اولان گونئی آذربایجان تورکلرینی فارس ایستمعارچیلیغیی آلتیندا ساخلاماقدان عیبارتدیر. بو دوغرولتودا آذربایجان اوزره ایستعمار آنلاییشینا دایبر محمود افشار یزدی نین اؤز قلمیندن اوخویوروق:

"وحشت ما از این پیش آمد آنقدر هم خیالی نیست: ... راست است که بین اهالی "اران" یعنی نواحی گنجه و بادکوبه که بتصنع و برای سوء قصد نام آذربایجان بر خود نهاده اند. با اهالی آذربایجان این فرق کلی هست که آذربایجانیان ایرانی الاصل و آذربایجان جزو قسمت طبیعی ایران و همیشه عضو لاینفک این مملکت بوده، بعکس قفقاز در حقیقت جزو مستعمرات ما محسوب میشده است. معهذا وقتی بنابر مغلطه کاری شد خطر مسلم و جلوگیری از آن واجب است"[124].

گؤروندوگو کیمی، محمود افشار یزدی قاجار ممالیکی محروسه سی اوچون قوزئی آذربایجان تورپاقلارینی ایستعمارا تابع توتولموش و مستعمره اولموش حئساب ائدیر. آنجاق بو ایستعمارچی داورانیشلاری گونئی آذربایجان اوچون ده کئچرلی دئیه قلمه آلماق ایسته میر. دئمک، فارس شوونیستلری و پان ایرانیست قووه لری نین ایستعمارچی داورانیشلاری دولاییلی اولاراق محمود افشار یزدی قلمی واسیطه سی ایله قبوللوق گؤرموش مقامدا یئر آلیر. بو مسئله نین فرقیندا اولمایان ذات عالیلر دیل، مدنیت، ایقتیصاد، یئر آلتی قایناقلاری و اینسانی گوجون

---

[123] محمود افشار یزدی، آینده جلد دوم، چاپ دوم 1351، صحیفه 924.

[124] محمود افشار یزدی، آینده، جلد دوم، تهران، چاپ دوم 1351، صحیفه 562.

فارس حاکیمیتی کونتورولو واسیطه سی ایله آخیشینی نظره آلدیقدا بو مسئله یه هانکی آدی قویا بیلرلر؟ بیر میللتین دیلینی و مدنیتی نی، میللی منلیگی و کیملیگینی یوخ ائتمگه چالیشماق، اونون اینسانی گوجو و یئر آلتی قایناقلارینی ایستعمارچی ایداره اورقانلاری واسیطه سی ایله اؤز کونتورولونا کئچیرمگه چالیشماق ایستعمارچی حاکیمیتلرین ایشلریندن سایبلماز می؟ محمود افشار یزدی نین فیکیرلرینی نظره آلدیقدا عباس مقدم، تورج اتابکی و اوسته آدلارینی سیرالادیغیمیز شخصلر آراسیندا دوشونجه پارالئللیگی وار گؤرونور. بو ندن ایله ده بونلارین هامیسی فارس محورلی، فارس شوونیستلیگی و ایستعمارچیلیغی خیدمتینده اولان شخصلر حئساب ائدیلرلر. عباس مقدم گئنه ده یازیر:

"...اتابکی در همان کتاب می نویسد: "... هنگامی که این جمهوری به وسیله بلشویکها بر انداخته شد و رسول زاده مجبور شد به خارج پناهنده شود، وی قبول کرد که برگزیدن این نام برای جمهوری تازه پای مذکور اشتباه بوده است. ... او در نامه ای به تقی زاده، اشتیاق خود را برای انجام هر کاری که از ناخشنودی بیشتر بین ایرانیان جلوگیری کند، اعلام داشت"[125].

ایستر تورج اتابکی، ایسترسه ده عباس مقدم قلمه حؤرمت ائتمدیکلری و فارس شوونیستلری طرفیندن سیرالادیقلاری یالانلاری ایجتماعیته تحویل وئرمگه چالیشمالاری نین قارشیسیندا آذربایجان جومهوریتی 1920 اینجی ایلی قیزیل اوردو طرفیندن ییخیلدیغیندان، محمد امین رسولزاده موسکوایا آپاریلدیقدان، اورادا 1921 اینجی ایل سید حسن تقی زاده[126] ایله موسکوادا گؤروش کئچیردیگیندن، اورادان آوروپایا قاچدیغیندان و گئنه ایستانبولا دؤندوگوندن سونرا، یازدیغی ایکینجی مکتوبدان آذربایجان مملکتی، آذربایجان آدی اوزره فیکیرلری اؤیرنمگه چالیشاق، اوخویوروق:

عزیز و محترم دوستوم، ... سیزدن موسکوادان پئتروقرادا گئتمک اوزره آیریلمیشدیم. اورادان فرار ائتمک لازیم گلدی[127]. بئرلینده ایکن میرزا رضانین التیفاتلاری سایه لرینده دولتخانهء عالیلرینده چای ایچرک اسکی احبابدان بیر چوخونو زیارت ائلدیم. سیزی خاطیرلادیق. عجله ائتدیگیم اوچون میرزا رضاخانلا گؤروشَمَدیم. یولدان اونا مکتوب یازدیم. سونرا اونا و سیزه مکتوب یازمام لازیم ایدی. بورادا ائویم یاندیغیندان نزدیمده کی آدرسلرینیزی ایتیردیم. بو دفعه ایرانشهر[128] مجموعه سیندن اقتیباس ایله

---

[125] عباس مقدم: نقدی پیرامون "مسئلهء ملی آذربایجان"، باخ اورادا.

[126] او زامان تقی زاده شوروی حوکومتی ایله بیر تجاری مقاوله باغلاماق اوچون اورایا گئتمیش ایمیش(میر هدایت میرحصاری: وارلیق ژورنالی، پاییز 1372 (1993): محمد امین رسولزاده دن ایکینجی مکتوب اتک یازی، صحیفه 39.

[127] محمد امین رسولزاده قاچماق نیتی ایله پئتروقرادا گئتمیش و اورادان 1922 اینجی ایل آوروپایا (فینلاندا) قاچمیشدیر(میر هدایت میرحصاری: وارلیق ژورنالی، پاییز 1372 (1993): محمد امین رسولزاده دن ایکینجی مکتوب، اتک یازی، صحیفه 39

[128] ایرانشهر مجلله سی تبریزلی حسین کاظم زاده ایرانشهرین واسیطه سی ایله برلینده چاپ اولونوردو. حسین کاظم زاده آوروپادا اولان نژادپرستلیک تئوریسی نین

دیگیم آدرسدن ایستیفاده ائده رک بو مکتوبو یازدیم. بلکه ده ائشیتمیشسینیز بورادا روسیه ایله اولان دعوامیزی ایدامه ائتدیریریک. "یئنی قافقازیا مجموعه سی" نشر ائدیریک. ... دؤنوب دولانیب ایستانبولا گلیرم. هئچ اولمازسا بیر ایکی ایل آوروپادا اولماق ایستردیم. آمما نامساعید بیر زامانا تصادیف ائتدیم. بورادا یالنیزام، عائیلم باکو ده دیر. موسکوادا گؤردوگونوز عباسقلی بورادادیر. تهراندا ایدی. یاخیندا گلمیشلر. سنه سالاملاری واردیر... زامان و مکانلارین تأثیری نه قدر اولسا دا اسکی احبابلیغی سیله بیلمز. ظن ائدیرم آذربایجان ضرب مثلیدیر: "هر شئیین تازاسی، دوستون کؤهنه سی"! اسکی آشنالیق نامنه مصدع اوقات اولدوغومو البته جائیز گؤرور ده گوزاریش احوالینیزی متضمین جاوابی دریغ بویورمایاسینیز. موسکوا حقینداکی سون گؤروشلرینیزه چوخ ماراقلی یام. دوستوموز حسینقلی خان نوابدان خبرینیز وار می؟ بوتون دوستلارا عرض سالام. باقی خلوص و احتیرام: محمد امین ایستانبول 19 فئبروآر، 1924، چارشو قاپو، قندیللی سوقاق نمره 5.[129]

اوسته گؤروندوگو کیمی، محمد امین رسولزاده کئچمیش شخصی دوستلوغو و تانیشلیغینی سید حسن تقی زاده ایله سوردورمگه چالیشاراق موسکوا و تهران آراسینداکی موناسیبتلرینی سید حسن تقی زاده-دن اؤیرنمگه چالیشمیش. فارس شوونیستلری باشلاریندا محمود افشار یزدی اولماقلا آذربایجان جومهوریتینه بیر دوشمن گؤزو ایله یاناشمالارینا باخمایاراق و تورج اتابکی محمد امین رسولزاده نی (باخ اوسته:این نام برای جمهوری تازه پای مذکور اشتباه بوده است...1) "آذربایجان آدینی دؤولت و مملکت آدی اولاراق سئچدیگی اوچون، بیر نادیم کیمی تقدیم ائتمه سینه باخمایاراق آشاغیدا بو موضوع ایله ایلگیلی اولان مقاملاری محمد امین رسولزاده نین سید حسن تقی زاده یه یازدیغی اوچونجو مکتوبوندان اوخومالی اولوروق:

بورادا ایجازه نیزله چوخ بؤیوک بیر نزاکت و صمیمیتله تماس ائله دیگینیز اؤنملی بیر مسئله کئچیم. تورکیه ده، ایستانبولدا چالیشمامیز نشر ایله مشغول اولمامیز احتمال کی تورکیه حئسابینا چالیشدیغیمیز حاقیندا بیر شبهه و گومان حاصیل ائتدیرر. بو گومانین بالخاصه سیزین کیمی صمیمی دوستلر و علی العموم ایرانلی دوستلاریمیزدا گؤرولدوگونه بیله سینیز نه قدر متأسیفَم! اگر جیددی صورتده تورکیه، آذربایجان مناسیبتی تعقیب اولونارسا، "تورکچی" دئیه ایرانلیلارجا ایتتیهام اولونان "مساوات فیرقه سی"، تورکلرجه ده "اینگیلیسچی" حتی "ایرانچی" دئیه ایتتیهام ائدیلمیشدیر. بو ایتتیهام بیر طرفدن تشکیل ائتدیگیمیز جومهوریت مفکوره سی نین خالق دیلی (تورک دیلی) اوزرینه مستند دئموکراتیک و عصری بیر ایده آلا استناد ایله مه سیندن.... ایلری گلیر کی، نتیجه ده سوء

تأثیری داییره سینه دوشه رک آریا نژادپرستلیگینی و فارس میللیتچیلیگینی اؤز میللی منلیک و کیملیکلرینه داها اوستون حئساب ائدیرمیش.

[129] میر هدایت حصاری: وارلیق ژورنالی، پاییز 1372 (1993): محمد امین رسولزاده دن ایکینجی مکتوب صحیفه37 – 39.

تفاهملره اوغرایاراق "سیاووش" کیمی مظلوم اولوروق[130]. ایرانین قونشوموز، دینداشیمیز اولدوغونو و ذوقلاریمیزین موشتریک اولدوغونو، قسماً ده حسلریمیزین قرابتینی تقدیر ائتمز دئییلیک. بونا گؤره ده بویوردوقلارینیز کیمی "ایران" مِن غیر حق اولسا بیله، اندیشه و قورخوسونا موجیب اولاجاق هر نوع اظهاراتدان توقّی ائتمه نین بیزیم اوچون ضروری و مفید اولدوغونا منی قانع ائتمکدن داها راحات بیر شئی تصوور اولونماسین. بو خصوصدا قافقازیا آذربایجانی نین (یا سیزین مناسیب گؤردوگونوز تعبیرله "اران"نین) نه کیمی بیر خط حرکت اتخاذ ائتمک ضرورتینده اولدوغونون داها یاخشی اولدوغو حاققینداکی تصووراتینیزی کمال خلوص و اطمینانلا گؤزلویورم. بو خصوصداکی شادلیغینیزدان قطیعاً ملول دئییل، بالعکس .... مشکور قالاجاغیمی ایندیدن تأیید ائدیرم. ... اسکی دوستونوز: محمد امین. ایستانبول 15 مایس (مای) 1924.[131]

اوسته گؤروندو کیمی، آذربایجان جومهوریتی طالعسیز بیر زاماندا بؤیوک دؤولتلرین منافعی کسیشدیگی نوقطادا یئرلشه رک آوروپاداکی راسیستلیک تئوریسی نین قوربانی اولموش. بئله لیکله حسین کاظم زاده تبریزلی ایرانشهر مجلله سینده و سید حسن تقی زاده گئنه تبریزلی کاوه مجلله سینده آذربایجان میللی منلیگی و کیملیگی علیهینه مقاله لرین یازیلماسینا ایمکان یاراداراق فارس شوونیستلرینه خیدمت ائتمک فیکیرینه قاپیلمیشلار. اوسته کی تورج اتابکی آدینا عباس مقدم ذات عالی طرفیندن اورتایا آتیلمیش (این نام برای جمهوری تازه پای مذکور اشتباه بوده است..) ایفاده ده ایرج افشار سیستانی (محمود افشار یزدی نین اوغلو) طرفیندن سید حسن تقی زاده نین مکتوبلاری و اونا یازیلمیش و ایرج افشار سیستانی طرفیندن تحریف اولونموش مکتوبلارا اساسلانیر[132]. اوسته محمد امین رسولزاده نین مکتوبوندان آیدین اولدوغو کیمی، او آذربایجان میللی حرکتینه وورولان ایتتیهاملاری یالانلاماقلا آذربایجان آدی نین دوغرو اولماسینی (آذربایجان خالق دیلی و خالق ضرب مثلی واسیطه سی ایله) وورقولایاراق ایران ممالیکی محروسه سینده آذربایجان جومهوریتی علیهینه فورمالاشمیش منفی فیکیرلری داغیتماغا چالیشمیشدیر(باخ اوسته: یا سیزین مناسیب گؤردوگونوز تعبیرله "اران"!!). بو مسئله لری بیر پئشمانلیق کیمی محمد امین رسولزاده آدینا یازماق فارس عوامفریبلیگیندن باشقا هئچ نه اولابیلمز دئیه دوشونمه لی ییک. عباس مقدم باشقا فارس شوونیست و پان ایرانیست قویروغو اولان عنایت الله رضانین قلمیندن یئنه یازیر:

".. عنایت الله رضا می نویسد: ”در اینکه سرزمین ترکی زبانان قفقاز، هیچگاه نام آذربایجان نداشته است، جای اندک شبهه و تردیدی

---

[130] محمد امین رسولزاده آذربایجانی، مظلومجاسینا و گوناهسیز قانینا بویانمیش سیاووشا بنزتمیشدیر.

[131] میر هدایت حصاری: وارلیق ژورنالی، پاییز 1372 (1993): محمد امین رسولزاده دن اوچ نچو مکتوب صحیفه 39 – 43.

[132] سید حسن تقی زاده، زندگی طوفانی سیدحسن تقی زاده، به کوشش ایرج افشار، چاپ تهران 1383، 416 صحیفه.

نیست... و در گذشته مولفان و مورخین از بیان این حقیقت، ابا نداشتند. ولی بعد ها بدلائل سیاسی این نکته، از جهانیان پنهان نگه داشته شد. چنان که کمتر کسی از نسل جوان و نیز نسل گذشته، بر این امر آگاهی دارد"[133].

عنایت الله رضالار و باشقا شوونیست و فاشیست نمالار دربند شهریندن همدان شهرینه دک تاریخی آذربایجان تورپاقلاری اولدوغونا دایبر محمد بلعمی نین یازدیغی تاریخی قایناقلارا نه کیمی جاواب وئره بیلرلر(باخ: خبر گشادن آذربایجگان و دربند خزران)؟ عباس مقدم ذات عالی یازیر:

"ب ـ زبان مردم آذربایجان در گذشته پهلوی آذری بوده و منشاء قومی مردم آذربایجان ـ بر خلاف ادعای پان ترکیستها ـ ترک نیست بلکه ایرانی ماد می باشد: .... پان ترکیستها که در صدد جداکردن آذربایجان از ایران بودند، ترک زبان بودن آذربایجانیها را دلیل بر ترک تبار بودن مردم آذربایجان قلمداد کردند! "[134].

اوسته گؤروندوگو کیمی، عباس مقدم نه دئمک ایسته دیگینی اؤزو ده باشا دوشموش دئییل. او ایلک اولاراق آذربایجانلیلارین تورک و تورک دیللی اولدوقلارینی دانماغا چالیشمالسینا باخمایاراق "پان ترکیست!!" لرین گؤروشلرینه اساساً آذربایجانلیلارین تورک دیللی اولماسی تورک نژاد اولمالارینا اساس یارادیر مسئله نی قبول ائتمک ایستمیرم دئیه آشاغیدا گؤره جه گیمیز دک احمد کسروی حضرتلریندن ایمداد آلماق زوروندا قالیر. عباس مقدم یازیر:

".. اولین کسی که به این کار بزرگ دست زد، محقق با ارزش و برجسته آذربایجانی، احمد کسروی بود. کسروی خود در این باره می نویسد: ”...خرسندم که به آسانی توانستم آذری یا زبان دیرین آذربایجان را پیدا کنم و نمونه هایی از آن را به دست آورم، و نیز چگونگی رواج ترکی را در این سرزمین از راه تاریخ بشناسم. این است دفتری به نام آذری یا زبان باستان آذربایگان پدید آوردم که در همان زمان به چاپ رسانیدم و پراکنده گردانیدم که چه نادانانی به زباندرازیها برخاستند لیکن دانشمندان از ارج شناسی باز نایستادند."[135].

اوسته احمد کسروی نین ایددعا ائتدیگی "آذری یا زبان باستان آذربایجان" طالیش ماحالیندان بئش آلتی خانواده نین هرزند کندینه و اورادان دا گلین قیه کندینه گئتدیکلری اینسانلارین دیل ملزمه لرینه اساسلانیر. تورکلشمیش طالیش لهجه سینه "آذری یا زبان باستان آذربایجان" دئمک ایسته گنلر و بو عوامفریب ایفاده لرین دالیندا سامانلیق پیشیگی کیمی میوو میوو ائتمکله آذربایجان میللیتی نین تملینی اولوشدوران تورک دیل و مدنیتی نین اوزرینه کؤلگه دوشورمگه چالیشانلار آذربایجان میللی مسئله سی نین هانکی آشامادا اولدوغونو آنلامیش دئییللر. احمد کسروی ائتدیگی یانلیش داورانیشلارین سونرا فرقیندا اولاراق اؤز یانلیش عملینیه برائت قازانماق اوچون "تورکی ایران" دئیه تورک دیلی اوزره ده قلم وورماغا چالیمیشدیر. بیلیندیگی کیمی بو

---

[133] عباس مقدم: نقدی پیرامون "مسئلهء ملی آذربایجان"، باخ اورادا.
[134] عباس مقدم: نقدی پیرامون "مسئلهء ملی آذربایجان"، باخ اورادا.
[135] عباس مقدم: نقدی پیرامون "مسئلهء ملی آذربایجان"، باخ اورادا.

مسئله نی فارس شوونیستلری و پان ایرانیست قووه لر گؤرمزدن گلیرلر. عباس مقدم یئنه یازیر:
"... اگر کسی به تاریخ آشناست این می داند که که تا دوهزار سال پیش ترکان از این نزدیکیها بسیار دور بوده اند و در میانه های آسیا می زیسته اند، و این خود پندار بسیار عامیانه است که کسانی گویند آذربایجان از نخست سرزمین ترکان بوده."[136].
آرخائیستلیک آنلاییشینا دؤنولمزسه، فارسچا (دری دیلی) دا غزنه لیلر و سلجوق اوغوللاری واسیطه سی ایله ایران ممالیکی محروسه سینده عرب دیلی نین یئرینه اوتوردولموش بیر دیلدیر. بئله لیکله قوشون دیلی تورکچه، دیوان دیلی فارسچا و دین دیلی عربچه اولماقلا تورکلر و آذربایجان تورکلری مین ایله یاخین ایران ممالیکی محروسه سینه حاکیمیت ائتمگه باشارمیشلار. دئمک، میللی و مدنی وارلیقلاردان سؤز صؤحبت ائدیلرکن، مئیمون و شانپانزئه اولموشلارین گؤروشلرینی چئینر توپور ائتمگه احتیاج گؤرونمز. هر بیر توپلوم صاحیب اولدوغو دیل و مدنیتله اؤزونو باشقا دیل و مدنیتلردن آییرد ائتدیگی اوچون، او اؤز دیلینی و مدنیتینی عزیز توتار. بو دیل و مدنیتلره حؤرمتله یاناشماق اینسانلیغا سایغی گؤسترمک دئمکدیر. عباس مقدم گئنه ده یازیر:
ج ـ زبان ترکی بعد از اسلام توسط اقوام مهاجم ترک «اورال آلتایی» به ایران، بخصوص به آذربایجان وارد شد: منابع چینی قدیمی ترین منابعی هستند که در مورد "هون" ها و تهاجماتشان به تفصیل سخن گفته اند. در روزگار باستان به علت تاخت و تاز همین اقوام صحرا نورد از صحرای مغولستان به سرزمین چین، چینی ها برای مقابله با آنان اقدام به احداث دیوار چین کردند. همین اقوام در زمان اشکانیان به رهبری آتیلا از شمال دریای مازندران و دریای سیاه به سوی غرب سرازیر شدند و در مجارستان به فرمانروائی پرداختند و نام امروزی هنگری (مجارستان)، از نام «هون» اخذ شده است. محققین آنان را "اقوام اورال آلتایی" نامیده اند. اقوامی که بین دریاچه اورال و کوه های آلتایی زندگی می کردند."[137].
اوسته عباس مقدم ایددعا ائتدیگی آنلاییشلار یالنیز تورک ائتنوسونا عایید دئییل، میللی سرحدلر بللی اولمادان اؤنجه تاریخ بویو سورکلی موختلیف ائتنوسلار هر هانکی بیر بؤلگه دن باشقا بؤلگه یه آخین ائتمک ایسته گینده یوخسا مجبوریتینده اولموشلار. "هنگری" کلمه سی اوزره ماجار تورکلوگوقلاری نین نظرینجه، بو کلمه تورکچه اونقار Onqar(<اون + قار) کلمه سینه اساسلانار. بو نظره اساسا "ه" حرفی سونرا "اونقار" کلمه سینه خالق دیلینده ایفاده یولو ایله آرتیریلمیشدیر. "اونقار/هونقار" کمله سی باشقا دیللره کئچدیکده بیچیم دگیشیمینه اوغرامیشدیر. آلمانجادا Ungar و اینگیلیسچه Hungar کلمه لری ده بو اساسدا ایفاده اولموشلار. اون قار کلمه سینی بو نظر صاحابلاری اون تورک قبیله لرینه نسبت وئرمیشلر. ایشیق سؤنمز 10.05.2006

---

[136] عباس مقدم: نقدی پیرامون "مسئلهء ملی آذربایجان"، باخ اورادا.
[137] عباس مقدم: نقدی پیرامون "مسئلهء ملی آذربایجان"، باخ اورادا.

فارس راسیستلری و ایستعمار قوللوقچولاری نین ایتتیهامنامه لری

بیلیندیگی کیمی آذربایجان میللی حرکتی ایلریلرکن بو مسئله ایستر فارس ایستعمارچیلاری، ایسترسه ده فارس مدنیت راسیستلرینه یوخونو حرام ائتمگه دوغرو ایلری گئده رک اونلاری تارتان پارتان دئمگه زورلار. بو تارتان پارتان ایچریکلی فیکیر صاحابلاریندان بیری ده حمید احمدی آدلی ذات عالیدیر. حمید احمدی گونئی آذربایجان میللی مسئله سینی "پان ترکیسم" آنلاییشینا دویونلمکله اؤزو باغلی اولدوغو "پان ایرانیسم" مکتبی نین اوستونه کول تؤکمگه و اونون راسیستلیک یؤنلرینی اؤرت باسیر ائتمگه چالیشدیغی اورتایا قویار[138]. حمید احمدی پان ایرانیست مکتبی نی دیفاع ائده رک اونون قونشو میللتلر اراضیسینده گؤزو اولمادیغینی ایددعا ائتمه سینه باخمایاراق پان ایرانیستلرین خریطه لر

واسیطه سی ایله اؤنه سوردوردوکلری یوخو، سایری و بایریلاری اونلارین قونشو میللیتلرین تورپاقلارینا گؤز تیکدیکلرینی اورتایا قویار. یئری گلمیشکن جمهوری اسلامی ایران حاکیمیتی نین رسمی خبر اورگانی اولان خبر گزاری جمهوری اسلامی ایران "ایرنا" دا قوزئی آذربایجان، ارمنیستان، گورجوستان و تورکیه شرق بؤلگه لرینی "ایران شمالی" دئیه یایینلادیغینی فارس ایستیلاچیلیغی آچیسیندان دیققت چکیجیدیر (باخ اوستکی خریطه پان ایرانیستلرین سیته سیندن آلینمیش)[139].

---

[138] حمید احمدی، زایش و پیدایش جریان‌هاي پان ترکیسم و پان عربیسم، پان ایرانیست، فر ایران (سیته پان ایرانیست: سرپرست هوشنگ طالع:
http://www.fareiran.com/no33/2.HTM

[139] خبرگزاری جمهوری اسلامی ایران، ایرنا
http://www2.irna.ir/fa/news/view/line-5/8701240738183129.htm

ایندیسه یئری گلمیشکن حمید احمدی نین فارس مدنیت راسیستلری و ایستعمارچیلاری اوچون توخودوغو وارساییملارین (هئپوتئز) اوزرینه گؤز گزدیرمگه چالیشاق:

"... به سوي اجراي استراتژي «ختنه»:... در سال‌هاي دهه 1980 كه موج اسلام‌گرايي تركيه را نيز در برگفت، تبليغات ضد ايراني حزب « اقدام ناسيوناليست» عليه ايران شدت گرفت و پان‌تركيست‌هايي نظير فاروق سومر و محرم ارگين به تلاش براي جذب عناصر ايراني اهل استان آذربايجان و تبديل ساختن آن‌ها به مهره‌هاي فعال پان‌تركيست تلاش كردند. از اوايل دهه 1980 تعدادي از عناصر چپ‌گراي افراطي آذربايجان ايران به تركيه رفتند و نزد اين پان‌تركيست‌ها به فراگيري آموزه‌هاي رمانتيك پان‌تركي مشغول شدند تا بعدها به ترويج آن‌ها در ايران دست بزنند"[140].

حمید احمدی نین اوستکی ایفاده لرینی گؤزدن کئچیردیکده نه یین نه ایله هانکی ایلگی و ایلیشگیسی اولابیلر سورقو و سوآلی اورتایا چیخار. دئمک، تورکیه ده 1980ـینجی ایللری سنی مذهب ایسلامچیلیق (شیعه لیک و علوی لیگی کفر سایان) آخینلاری و حرکتلری نین گئنیشلنمه سی ایران و ایرانیت آنلاییشی علیهینه هانکی ایلگی و ایلیشگیسی اولابیلر دئیه بو مسئله پیشمیش تویوخلاری بیله چؤلمکده گولدورمگه زورلار. اوسته لیک گونئی آذربایجان میللی حرکتی سیاسی و مدنی حاقلاری اساس گؤتوردوگونه باخمایاراق بیر مدنی آخین اولاراق بو گونکو نیظام و اینتیظامین چرچیوه سینده اؤزونو توپلوما و ایجتماعیته تانیتماغا و فعالیت ائتمگه چالیشدیغینا باخمایاراق اوسته کی تهمتلردن ده گؤروندوگو کیمی فارس ایستعمارچیلاری آذربایجان میللی مسئله سیندن قارین آغریسی کئچیرمگه باشلامیشلار. حمید احمدی گئنه ده توطئه آنلاییشینا اساسلاناراق یازیر:

"... در سال‌هاي دهه 1990، به ويژه پس از فروپاشي شوروي و استقلال جمهوري آذربايجان، تعدادي از عناصر با سابقه پان‌تركيست متعلق به فرقه دمكرات آذربايجان، كه پس از انقلاب اسلامي وارد ايران شده بودند به محافل سابق الذكر پيوستند تا در لحظه مناسب به كمك عناصر ماركسيست پان‌تركيست ايران (به ويژه چهره‌هاي فعال مسئول نشريه وارليق) آمده و فعاليت‌هاي سياسي و سازماني خود را در ايران آغاز كنند. باز شدن فضاي سياسي ايران در 1376 و جنگ قدرت ميان نيروهاي چپ و راست (موسوم به اصلاح‌طلبان و محافظه‌كاران) جمهوري اسلامي، فرصت مناسبي دست داد تا عناصر گوناگون پان‌تركيست ايراني (حلقه‌هاي باكو و استانبول) و هسته‌هاي فعال چپ و راست (در اروپا و آمريكا) با حمايت‌هاي مالي و سياسي تركيه و جمهوري آذربايجان، به انتشار نشريات گوناگون محلي در استان‌هاي آذربايجان ايران بپردازند و ضمن تبليغات گسترده پان‌تركي به سازماندهي هسته‌هاي فعال در سطوح گوناگون (به ويژه در سطح دانشگاه‌ها) دست بزنند. استقلال منطقه مسلمان‌نشين قفقاز معروف به جمهوري

[140] حمید احمدی، استراتژي نوين پان‌تركيسم، باخ اورادا.

آذربايجان نقطه عطف بسيار مهمي در سياست‌هاي پان‌تركيستي، به ويژه در رابطه با ايران محسوب مي‌شود. به اين خاطر از اوايل دهه 1990 به بعد دوره جديد و مهمي از تبليغات، تلاش‌ها و سازماندهي‌ها در رابطه آذربايجان ايران شروع شد كه در آن شعار « آذربايجان واحد» و هدايت تلاش‌هاي پان‌تركي جهت دامن زدن به احساسات تركي و طرح تضاد و كشمكش قومي ميان « ترك و فارس» به عهده جمهوري آذربايجان و عناصر افراطي پان‌ترك آن گذاشته شد."[141].

حمید احمدی نین اوسته کی دوشونجه باخیمیندان گونئی آذربایجان میللی مسئله سی علیهینه یئم دئیه چئینَدیگی و یوروملادیغی ایتتهاملار اساسسیز اولدوغونا باخمایاراق جمهوری ایسلامی حاکیمیتی سیرالارینا سوخولموش فارس ایستعمارچیلاری و مدنیت راسیستلری نین قارشی قارشییا دورماسیندان پرده گؤتورمه سی ده اولدوقجا اولوملو بیر مسئله سایلار. دئمک، بوگون تهرانداکی حاکیمیت اوغروندا گئدن آنلاشمازلیق ساغ و سول دعواسی دئییل، فارس ایستعمارچیلیغینی نئجه اوچورومدان قورتارما گونون مسئله سی اولموش دئیه دوشونمه لی ییک. بو باخیمدان سید محمد خاتمی نین دیل و مدنیتلر آراسی دانیشیق دئییل، دونیا دؤلتلری ایله فارس حاکیمیتی نین دانیشیق ایچینده اولماق ایستَگی ایددعاسینی "گفتگوی تمدنها" دئیه گؤزه سوخماسی دا ایرانداکی میللی مسئله لر اوزره اؤرتوک چکمَگیندن و محمد خاتمی ذات عالی نین دالدان، فارس ایستعمارچیلاری طرفیندن هدایت اولدوغوندان خبر وئریردی. فارس جبهه میللی راسیستلیگی تشکیلاتی نین ایرانداکی دیللر و مدنیتلر علیهینه ایستر جمهور باشقانی سید محمد خاتمی یزدی یه، ایسترسه ده معارف وزیری حاجی ذات عالیه یازدیقلاری مکتوبلار مسئله نین هانکی آشامادا داوام ائتمه سیندن خبر وئرر[142]. دئمک، کئچمیشده کیراواتلی گؤرونومده دیللری و مدنیتلری یوخا چکمک ایستگن فارس مدنیت راسیستلری بوگون عبا و عمامه آلتینا سیغینماقلا کئچمیشده کی راسیستلیک سیاستلرینی یئریتمگه و ایجتماعیتی آلداتماغا چالیشارلار. محمد خاتمی و حکومت داییره لری (فارس اصلاحاتچی سی یوخسا ساغ راسیست!!!) بیر مودئرات کیمی فارس راسیست تشکیلاتلاری نین بویوروقلارینی دولاییلی یوللار ایله ایجرا ائتدیکلرینی قبول ائدرسک، فارس مدنیت راسیستلری نین جمهوری ایسلامی حاکیمیتینده سول دئیه اجتماعیته یئدیرمگه چالیشدیقلاری قوروملارین (تشکیلاتلارین) هانکی صیغه دن اولدوقلاری بللی اولار دئیه دوشونمه لی ییک. حمید احمدی گونئی آذربایجاندا میللی مسئله نین گلیشمه سی علیهینه یازیر:

---

[141] حميد احمدی، استراتژي نوين پان‌تركيسم: استراتژي «ختنه»، ... باخ اورادا.

[142] پرویز ورجاوند به سید محمد خاتمی: به نام خداوند جان و خرد، جناب آقای خاتمی ریاست محترم جمهوری، تهران، تاریخ 12/ 07/ 1379 (2000): http://millishura.com/Farsi/azsav/mektub.htm؛ اعتراض جمعی از اعضای جبهه ملی ایران به یك تصمیم وزارت آموزش و پرورش، پنجشنبه 23 بهمن 1382: http://news.iran-emrooz.de/more.php?id=3041_0_7_0_M

"... فروپاشي اتحاد جماهير شوروي اين فرصت را فراهم ساخت تا پروژه پان‌تركيسم ضد ايراني، يعني برنامه‌ريزي گام به گام براي رواج ايدئولوژي و جريان پان‌تركيستي در مناطق ترك زبان ايران و زمينه‌سازي اجراي استراتژي «ختنه» مورد نظر طراحان نوين پان‌تركيسم به اجرا درآيد. وظيفه اين طرح ريزي عملياتي و اجراي آن به عهده جمهوري آذربايجان گذاشته شده و نخبگان و محافل پان‌تركيست و به طور غير مستقيم دولت باكو، به كارگزاران دولت تركيه جريان پان‌تركي / پان توراني آن تبديل شده‌اند"[143].

اوسته حميد احمدی نين "ختنه" دئيه ايشلتديگی دئييمدن ده بللی اولدوغو كيمی، فارس ايستعمارچيلاری و مدنيت راسيستلری كئچميشدَكی هپروت عالمينده ياشاماق ايستديكلری اوچون، ايران جغرافياسينی ختنه اولماميش بير اوشاغا بنزتمگه چاليشار. دئمک، فرانسه بورژوازی اينقلابيندان باشلاميش ميللی مسئله لر 1946ـينجی ايل گونئی آذربايجان اوزره غرب مملكتلری و روسيه كمونيستليگی آرالاريندا چيخارلار اساسيندا سويوق ساواشين باشلانماسی ايله دونيا مملكتلری ساغ و سول دئيه ايكی يه بؤلونمكلرينه باخماياراق 1990 ـينجی روسيه كمونيستليگی نين غرب دونياسی قارشيسيندا يئنيلمه سی ايله شرق و غرب آراسيندا اولان سويوق ساواش كؤلگه سينی ده ازيلميش ميلليتلر مسئله سی اوزريندن قالديراراق 1789ـونجو ايلدن باشلاميش ميلليتلر مسئله سی بير داها دونيا چاپيندا جانلانماغا باشلادی. بو مسئله دن راحاتسيزليق حيسسی كئچيرنلر، آذربايجان ميللی حركتينی قونشو و قارداش دؤولتلره نيسبت وئرمک يئرينه آياقلارينی اؤز پالازلارينا گئری چكه رک يئنی دونيا دوزنينی قبول ائدرلرسه، ائرمنيستان جمهوريتی آذربايجان تورپاقلاری نين ايشغالينا سون قويار و ايراندا ديللره و مدنيتلره قويولموش قاداغالار دا آرادان قالديريلار. بوگون دونيادا تورک دؤلتلری و ميلليتلری وار. بو مسئله نی اؤز فاشيستليک عمللرينه الک ائتمگه دوشوننلر، اوزلرينه چكديكلری الک و اؤرتوكلرين آرادان قالديريلديغی نين بيله فرقيندا اولماز گؤرونرلر. بو دا اونلارين زامانی و مكانی درک ائتمديكلريندن ايلری گلن بير آنلاييش مسئله سيدير. دئمک، بوگون پان ايرانيستلر موختليف ديل و مدنيتلری "ايران زمين" آدينا فارسليق غسالخاناسيندا سيليب فارس ائده جكلرينه دوشوندوكلرينه باخماياراق، پشتونلار، كوردلر، بلوچلار و ساييره لر بيله اؤز ميللی چيخارلارينی قوروماق مجاديله سی وئرمک اوزره ديرلر. بللی اولدوغو كيمی، فارس فاشيستلری و مدنيت راسيستلری درين يوخويا دالميش مقامدا يئر آلارلار. حميد احمدی گئنه ده يازير:

".. در واقع بايد بر اين نكته انگشت گذاشت كه اقدام حزب مساوات در سال 1918 براي گزينش نام « آذربايجان» براي منطقه مسلمان‌نشين قفقاز (اران و آلبانياي تاريخي) يك اقدام حساب شده و سنجيده در راستاي برنامه‌هاي آينده پان‌تركيستي ترك‌هاي جوان بود"[144].

---

[143] حميد احمدی، استراتژي نوين پان‌تركيسم: استراتژي «ختنه»، ... باخ اورادا.
[144] حميد احمدی، استراتژي نوين پان‌تركيسم: استراتژي «ختنه»، ... باخ اورادا.

اوسته گؤروندوگو کیمی، فارس ایستعمارچیلاری اؤز کئچمیش ادبیات تاریخلریندن بیله دوغرو و دوزگون بیلگیلری یوخدور. تاریخی قایناقلارا گؤره آذربایجان دربنددن باشلار و همدان ولایتینده سونا چاتار[145].

ایشیق سؤنمز، 16.04.2008

فارس شوونیسمی و ایستعماری نین کثیف ماهیتی!

میللی مسئله میللی پارامئترلره اساسلانار. بو پارامئترلر دیل، مدنیت، اورتاق گله نک و گؤره نکلر دئیه اؤزونو اورتایا قویار. دئمک، میللی مسئله، فارس شوونیستلری و تمامیتچی قووه لری نین آلدادیجی و یالاندان قوراشدیردیقلاری آنلاییشلار دئییل، اورتاق دیل، مدنیت، گله نک و گؤره نکلری ایچرمکده-دیر. بو اورتاق دگرلر توپلوم عووضلرینی بیربیرلرینی آنلاییب باشا دوشمکده و اینسانلیق توپلومونو خوشبخت ائتمکده گونو گوندن یارارلی گؤرونورلر. بو اورتاقلیقلارا و اتگینلیکلره باخمایاراق فارس شوونیستلری و تمامیتچی قووه لری کئچمیشده حاکیم اولموش تورک سلاله لری نین تاریخلرینی اؤزلرینه چیخماغا و بئله لیکله ایرانداکی میللی وارلیقلاردان یاپما (مصنوعی) بیر میللت (فارس= ایران) اورتایا قویماغا چالیشدیقلاری نین تانیغی اولوروق. بو ذات عالیلر فارس اولمایان باشقا ائتنیکلرین میللی و مدنی ایستکلرینی "پان ترکیسم و پان عربیسم" دئیه ایجتماعیتلر آراسی تورک و عرب کیملیکلری اوزره اورک بولاندیرماغا چالیشارلار. بو ذاتلاردان بیری ده "علی توفانی" ایمضاسی ایله ایجتماعیتی آلداتماغا چالیشان ذات عالیدیر. بو ذات اؤزونو بیر تورک کیمی تقدیم ائتدیگینه باخمایاراق دیل و مدنیت باخیمیندان آنتی تورک اولدوغونو یازیلاریندا اورتایا قویار. بو ذات عالی نین فیکیرلری نین بعضی بؤلوملرینی گؤزدن کئچیرمک پیس اولماز دئیه اونلاری بیر داها گؤزدن کئچیرمه لی اولوروق، اوخویوروق:

"(تحفه هایی شوم و از پیش آماده، یکی پس از دیگری از سوی امپریالیست ها برای خلقهای تحت ستم جهان ارسال می شوند. در سبد هایی از سرب و به رنگی از خون منجمد که در درونش چیزی جز باروت و نفرت یافت نمی شود. بوی گند کهنگی شان مشامی ظریف و آگاه را می طلبد تا از آنچه که در آنها مستتر است، آگاهی ات دهد. یکی از این تحف شوم، ناسیونالیسم کور است که در راستای رشد پدیده ی جهانی شدن در شکل نوین خود، سرمایه داری جهانی ما را به دریافت آن تطمیع میکند. این سوقاتی های شوم آنچه که به پاس دارندگانش که حاملانش نیز باشند، داده و خواهد داد. چیزی جز شرم و سرافکندگی تاریخی نبوده و نخواهد بود و به آنانی که در حسرت دست یافتن به این

[145] ابو علیمحمد ابن محمد بلعمی: تاریخنامه طبری، جلد ۱، تهران ۱۳۶۶، خبر گشادن آذربایجگان و دربند خزران صحیفه ۵۳۴-۵۲۹.

سبدهای شوم سربی هستند، نفرت و خون تلخ تازه هم نوعان اش را هبه خواهد نمود) "[146].
اوسته کی عیبارتلری گؤزدن کئچیردیکده فارس شوونیستلری نین ایکی باشلی کثیف نیتلری اورتایا چیخار. بونلار بیر یاندان میللی مسئله لرینی امپیریال گوجلره نیسبت وئرمه گه، باشقا یاندان فارس شوونیستلری طرفیندن ملی وارلیقلاری دانیلمیش خالقلارا و میللتلره اؤزلرینی بیر یانچی کیمی گؤسترمه گه، باشقا بیر یاندان دا تورک، تورکمن، بلوچ، لور، کورد، عرب، گیلک و سایر ائتنیکلر اؤز میللی منلیک و کیملیکلری اوزره دوشوندوکلری اوچون، اونلاری گئریجی و کؤر اولماق ایتتیهام محکمه سی نین قارشیسیندا اوتورتماغا چالیشارلار. دئمک، فارس شوونیستلری و تمامیتچی قووه لری اؤزلری نین نه تیسپیر موجود اولدوقلارینی بیله دوشونمک و باشا دوشمک ده ایستمزلر. بیلیندیگی کیمی هر بیر ائتنیگین اؤز آنا دیلینده یازیب اوخوماسی، اؤز گلجگینی اینسانجاسینا بلیرلمه سی، شوونیست و تمامیتچی گوجلر طرفیندن دئییل، هر توپلومون اؤزونه باغلی اولان اؤرگوت و تشکیلاتلاری طرفیندن حیاتا کئچمه لیدیر. دئمک، آذربایجانی فارس محورلی سیستیم اساسیندا و تهراندان گؤندریلمیش فارس مفکوره لی مأمورلار طرفیندن دئییل، آذربایجان توپلومونا باغلی اولان میللی، مدنی و سیاسی تشکیلاتلار ایداره ائتمه لیدیرلر دئیه دوشونمه لی ییک. بو مسئله نی اینسانجا اورتایا قویماق هانکی خاریجی عامیللره نیسبت وئریله بیلر دئیه دوشوندوکده فارس شوونیستلری و تمامیتچی قووه لری نین کثیف نیتلری اورتایا چیخار. دئمک، قارا قووه لر و فارس مدنیت راسیستلری ملی توپلوملاری باشا دوشن اینسانلار دئییل، اونلار ملی توپلوملاری کؤر میللتچی "ناسیونالیسم کور" دئیه قلمه آلیرلار. بو مسئله فارس دیلینده "دست پیش گیر تا پس نیفتی!" مسئله سینی فارس شوونیستلرینه بیر داها وورقولاتمیش اولور. دئمک، میللی مسئله حل اولمادان هانکی میللیتچیلیکدن و ناسیونالیستلیکدن سؤز صؤحبت اولا بیلر؟ نه اوچون کئچمیش 1000 ایلده ایران ممالیکی محروسه سینه حاکیم اولموش تورک سلاله لری نین تاریخلری، یاراتدیقلاری تاریخی اثرلری فارس تاریخی دئیه فارس شوونیستلری و تمامیتچی قارا قووه لر طرفیندن فارسلیغا عایید گؤستریله رک فارس ملتچیلیگینه و تمامیتچیلیگینه کؤر آدی وئریلمیر؟ دئمک، میللی مسئله، فارسچیلیق آچیسیندان میللتیچیلیک حددینی آشاراق ایستعمارچیلیق (فارس ایستعمارچیلیغی) مقامینا چاتمیشدیر دئیه دوشونمه لی ییک. اوندان یانا دا فارس اولمایان ائتنیکلرین دیلی و مدنیتی اوزرینده دوشونجه یئریتمک "قبیله گرایی" دئیه قلمه آلینیر. گئنه ده اؤزونو تورک کیمی تقدیم ائتمَگه چالیشان علی توفانی آدلی مؤالیفین قلمیندن اوخویوروق:
"ناسیونالیسم کور،که نام ناسیونالیسم بی هویت تاریخی بیشتر به این نوع از ناسیونالیسم برازنده است به شدت مورد حمایت سرمایه داری

[146] علی توفانی، مروری کوتاه بر ناسیونالیسم کور، پنجشنبه ۲۵ اسفند ۱۳۸۴ – ۱۶ مارس ۲۰۰۶: http://www.iran-chabar.de/1384/12/25/toofani841225.htm

جهانی بویژه امپریالیسم امریکا و ایادی آن است. حمایت های امریکا و انگلیس از فعالیتهای پان ترکیستی و پان عربیستی نمونه هایی بارز آن هستند؛ بمب گذاری هایی که اخیراً در شهر اهواز به توسط این بی هویت ها به مرگ انسانهای بی گناه میهنمان انجامید، ماهیت حقیقی این تفکرات ضد انسانی را بر ملاء کرد. دور نمای این سیاستهای مزورانه و ضدانسانی جهان سرمایه، پیشاپیش با توجه به تحرکات مشابهی که در گذشته نیز مشاهده شده است معلوم است و چیزی غیر از ویرانی و جنگ و خون ریزی، و در نهایت تضعیف کشورهای رو به توسعه به جهت دست یابی به معادن و مواد اولیه و بازار آنها نمی باشد"[147].

اوسته گؤروندوگو کیمی، میللیتلر مسئله سی فارس مدنیت راسیستلری و تمامیتچیلری طرفیندن خاریجی عامیللره نیسبت وئریلر. اونلار بو آرادا میللیتلر مسئله سی اوزره کئچمیشدَکی کیمی باطیل خط چکمک اوچون میللیتلر مسئله سینی "پان ترکیست و پان عربیست" دئیه قلمه آلیرلار. ایندی سورقو و سوآل بو: - بو ذات عالیلر نه اوچون کورد، بلوچ، لور، گیلک و سایر ائتنیکلرین میللی مسئله لرینی "پان ایرانیست" دئیه قلمه آلماق ایستمزلر؟ بو مسئله یه جاواب اولاراق موألیف یازیسی نین سونوندا یازیر:

"اما تحرکات آنارشی کرد ها جزو تحرکات ناسیونالیسم کور قرار نمی گیرند بلکه در ذات آنها، شورش و عصیان مردمانی نهفته است که ریشه در بی عدالتی ها و تبعیض هایی دارد که نسبت به این قوم اصیل ایرانی در طی حاکمیت پهلوی و دیگران روا داشته شده است"[148].

گؤروندوگو کیمی، فارس مدنیت راسیستلری نین اصیل و غیر اصیل آنلاییشلاری ایران دیل قوروپونا عاید ائدیلمیش ائتنیکلره دئییندیکلری زامان پارتلاق وئرر. بونلار کئچمیشده آذربایجانلیلاری دا اصیل ایرانلی، آنجاق غیر تورک قلمه آلماغا چالیشیردیلار. آذربایجانلیلار بو حیماقتی قبول ائتمدیکلری اوچون فارس شوونیستلری و تمامیتچی قووه لری نین یاغلی اللری کوردلرین باشینا یاخیلمیش گؤرونور. آنجاق بو مسئله ده کوردلر ده اؤز کارتلارینی اویناماغا چالیشیرلار[149].

دئمک، ایرانداکی میللیتلر مسئله سی "پان" اساسلی دئییل، اینسانی و مدنی بیر مسئله-دیر. بو مسئله نین هانکی آشامادا اولدوغونو آرتیق دونیا ایجتماعیتی ده باشا دوشموشدور. آنجاق فارس میلوسویچلری ایجتماعیتی آلداتماق اوچون کمونیستلیک و سوسیالیستلیک ایددعاسینا قاپیلیرلار[150]. گئنه ده علی توفانی قلمیندن اوخویوروق:

---

[147] علی توفانی، مروری کوتاه بر ناسیونالیسم کور، باخ اورادا.

[148] علی توفانی، مروری کوتاه بر ناسیونالیسم کور،، باخ اورادا.

[149] رادیوفردا با محسن پزشکپور و هوشنگ طالع، اختلاف در کادر رهبری حزب «پان ایرانیست» بر سر رابطه با حزب دمکرات کردستان:
http://www.radiofarda.org/iran_article/2005/1/3bf70519-f259-450e-90ec-5707551f2e00.html

[150] میلوسویچ، سئرب کؤکنلی کئچمیش یوگوسلاوی نین جومهور باشقانی ایدی. یوگوسلاوی فئدرال اساسیندا ایداره اولماسینا باخمایاراق "هارادا بیر سئرب وارسا، اورا سئربیستاندار" دئمه گه چالیشیردی. بو ذات عالی نین سوسیالیستلیک ایددعالارینا

".. دستگاه های جاسوسی و خبری که در خدمت امپریالیستها قرار دارد نه تنها اطلاعات کافی از ترکیبات قومی و جمعیتی این گونه جوامع را در دست دارد بلکه با شناسایی نارسایی های این جوامع که از عقب ماندگی فرهنگی توده ها و متدهای فئودالیته اداره کنندگان آنها سرچشمه می گیرد در بزرگ نمایی این تحرکات جهت استفاده ی ابزاري، برای تحريك، شناسایی و حمایت و متشکل کردن نیروهای سیاسی شبه روشنفکری که در تعصبات کور قبیله ای و قومی قرار دارند به سرمایه گذاری های کلانی نیز دست می زند در صورت عدم کار آیی این سیاست توسط ناسیونالسم کور، به بهانه های مختلف همانند: عدم رعایت نشدن حقوق اقلیت های قومی مذهبي، عدم وجود دموکراسي، جلوگیری از دست یابی به تکنولوژی و تولید سلاح های هسته اي، به تجاوز و اشغال خاك آن کشورها دست می زند"[151].

اوستَکی عیبارتلری گؤزدن کئچیردیکده، بو تیسپیرلرین اینسانلیق آنلاییشی اوزره ده شک ائتدیکلرینه تانیغ اولوروق. بو ذات عالیلرین فیکیرلرینجه کیمسه بونلار کیمی، دوشونمزسه، اینسانلیغا دوشمن سایلار. بو آنلاییش بو ذات عالیلره عایید دئییل، طوطو کیمی ازبر ائتدیکلری ویلادیمیر ایلیچ لنین مکتیبنه عاییددیر. بو ذات عالیلرین بو چئینر توپور ائتمگه چالیشدیقلاری اونلارین کمونیست اولدوقلارینی ایفاده ائتمز. بونلار چؤرگی گونون قیمتینه یئمگه چالیشاراق الی آیاقدان تانیماز مقامدا یئر آلارلار. اینسانلیق آنلاییشی و بشر حقوقلاری باهانا ائدیلجک بیر آنلاییش دئییل، بو آنلاییش دونیا دؤولتلری قول چکدیکلری و ایمضالادیقلاری اینسانلیق آنلاییشیدیر. بو آنلاییشا محمدرضا شاه پهلوی و جومهوری ایسلامی رژیمی دیققت یئتیرمدیکلرینه باخمایاراق سؤزده بو آنلاییشی قبول ائتمیشلر. دونیا دؤولتلری قبول ائتدیکلری بشر حقوقلاری بیانیه سینده اوخویوروق:

" مادده بیر: بوتون اینسانلار حئیثییت و حاقلار باخیمیندان برابر و آزاد دوغولارلار, عقل ویجدان ییه سیدیرلر و بیر بیرلرینه قارشی قارداشلیق روحو ایله داورانمالیدیرلار.

مادده ایکی: هامی عیرق, دري بویاغی, جینسییت, دیل, دین, سییاسی و یا هر هانسی باشقا بیر اینانج, میللی باغلیلیق و یا ایجتیماعی کؤك چیخیشیندان (منشاءیندن), بایلیق (ثروت), سوسییال قونوم (موقئعییت), دوغوش و یا اوخشار هر هانسی بیر باشقالیق- اؤزگه لیکدن (غئیرییتدن) آسیلی اولمایاراق, ایشبو بیاننامه ده بیلدیریلن بوتون حاقلار و بوتون ارکینلیکلرین (آزادلیقلارین) هامیسیندان یارارلانابیلر. بوندان باشقا- شخصین باغلی بولوندوغو و اویروغو اولدوغو اؤلکه و یا یورد - باغیمسیز یورد (مملکت) اولسون, وصایت آلتیندا بولونسون, اؤزباشینا دولاندیریلمایان (غئیر-ی موختار) و یا باشقا هر هانسی شکیلده حؤکمرانلیق قیسیتلاماسینا (محدودلاشدیریلماسینا) تابئع اؤلکه اولسون- بیر شخص حاققیندا, اویروغو بولوندوغو یورد (مملکت) و یا اؤلکه

باخمایاراق بیر چوخ اینسانلارین اؤلومونه ندن اولدو. بئله لیکله حاقا Den Haagمحکمه سی طرفیندن مسئولیته جلب اولوناراق زیندانداردالتله دونیاسینی دگیشدی.

[151] علی توفانی، مروری کوتاه بر ناسیونالیسم کور، باخ اورادا.

نین سیاسی, حوقوقی و یا اولوسلارآراسی دورومو (ایستاتوسو) باخیمیندان هئچ بیر آیریمچلیق (تبعیض) گؤزه تیلمه یه جك.
ماده اوچ: یاشاماق, ارکینلیك (آزادلیق) و شخصی توخونولمازلیق هر فردین حاققدیر.
ماده دؤرد: هئچ کیم کؤله لیك و یا قوللوق آلتیندا ساخلانیلابیلمز, کؤله چلیك و قول آلیش وئریشی (تیجارتی) هر دورلو گؤرونوشو (شکلی) ایله یاساقدیر و بوتون بیچیملرده (فورملاردا) قاداغان ائدیلیر.
ماده بئش: هئچ کیم ایشکنجه یه, آجیماسیز (رحمسیز), اینسانلیق دیشی (غئیر-ی اینسانی), شخصیتینی آلچالدان جزالار و یا داورانیشلارا معروض قالمامالیدیر.
ماده آلتی: هر بیر اینسان هاردا, هانسی یئرده اولماسیندان آسیلی اولمایاراق, اؤز شخصی حوقوقونون تانینماسي حاققینا ییه دیر (صاحیبدیر).
ماده یئتدی: بوتون اینسانلار یاسالار قاباغیندا دنکدیرلر و آیریم (فرق) اولمادان, قانونون ائشیت (مساوی) قورونماسیندان یارارلانما (فایدالانما) حاققینا ییه دیرلر. بوتون اینسانلارین ایشبو بیلدیرگه یه (بیاننامه یه) ترس اولان هر چئشید (نوع) آیری سئچگلییه و بئله بیر آییرد ائدیجی داورانیشلار اوچون یاپیلاجاق هر جور قیشقیرتما و چابایا (جهده) قارشی ائشیت قورونما حاققی واردیر.
ماده سککیز: هر بیر شخصین بیله سینه آنایاسا و یا باشقا یاسالار طرفیندن تانینان آناحاقلارا ترس دوشن (حاقلاریني پوزان) داورانیشلارا قارشی, عملی سونوج (نتیجه) وئره جك بیچیمده, یئتگیلی (صلاحییتلی) میللی محکمه لرده, اؤز حاقلارینی دیککه لدیرمك (برپا ائتمك) اوچون باش وورما (موراجیعت ائتمه) حاققی واردیر.
ماده دوققوز: هئچ کیمسه کئیفی اولاراق و اؤزباشینالیقلا توتوقلانانماز, توتساق ائدیلیب ساخلانیلانماز و یا قووولوب سورگونه گؤنده ریله بیلمز.
ماده اون: هر بیر اینسان اؤزونون حاقلارینین و بورجلارینین و یا بیله سینه قارشی ایره لی سورولموش جزایی نئجه لیکده (ماهییتده) اولان هر هانسی بیر سوچلامانین (ایتیهامین) دوغرولوغونون ایثبات ائدیلمه سینده, داعواسینین باغیمسیز (موستقیل) و یانسیز (طرفسیز) بیر محکمه طرفیندن, عدالتین بوتون گره کلری گؤزله نیلمیش بیر بیچیمده (شکیلده), دولوق (تام) بیر دنکلیك و آچیق اولاراق گؤرولمه سی حاققینا ییه دیر.
ماده اون بیر: 1- سوچ ایشله مکدن سانیق (مظنون) بولونان هر بیر شخص, ساوونماسی (مودافیعه سی) اوچون اؤزونه گره کلی (لازیم اولان) بوتون ایمکانلارین ساغلانمیش بولوندوغو (یارادیلیب وئریلمیش), آچیق بیر یارقیلامادا (موحاکیمه ده), یاسالارا دایاناراق سوچلو اولدوغو ایثبات اولانا ده ك, سوچسوز (معصوم) سایلیر. 2- هئچ کیم تؤره دیلدیکلری سیرادا (دؤورده) میللی یاسالار و یا اولوسلارآراسی حوقوقا گؤره سوچ سایلمایان ائیله ملردن (فئعللردن) و یا یانیلقلاردان (ائهماللاردان) اؤتورو محکوم ائدیله بیلمز. بونون کیمی, هئچ کیمه

سوچون ایشله ندییی سیرادا اویقولانابیله جك اولان جزادان داها آغیرراق بیر جزا وئریله نمز.
ماده اون ایکی: هئچ کیمسه اؤزه ل و عاییله یاشامی (حیاتی), قونوتونون (مسکننین) توخونولمازلیغی و یا یازیشماسنین گیزلینلییی خوصوصلاریندا اؤزباشینالیقلا قاریشمالارا (موداخیله لره), اولولوق (شرف) و اونونه (شؤهرتینه) قارشی تجاووزلارا معروض بیراخیلانماز, بونلارا قصد ائدیله نمز. هر بیر اینسانین بئله نچی کئیفی قاریشمالار و تجاووزلارا قارشی, یاسالار یولو ایله قورونما حاققی واردیر.
ماده اون اوچ: 1- هر بیر اینسان هر هانسی بیر دؤولتین جیغیرلاری (حودودلاری) ایچه ریسینده ارکینجه (آزادجا), بیر یئردن باشقا بیر یئره گئتمه, دولانما و یاشاماق آماجیلا یئرله شمه یئری سئچمه حاققینا ییه دیر. 2- هر بیر اینسان, اؤز اؤلکه سی ده داخیل اولماق اوزره, ایسته دییی هر هانسی بیر اؤلکه دن چیخیب گئتمه (ترك ائتمه) و اؤز اؤلکه سینه قاییدیب گلمه حاققینا ییه دیر.
ماده اون دؤرد: 1- هر بیر شخص ظولم قارشیسیندا قاچیب باشقا اؤلکه لردن سیغیناجاق آختارماق, سیغینماچی (مولتجی) اولاراق قبول ائدیلمه ایسته یینده (طللبینده) بولونماق و بو اؤلکه لر طرفیندن سیغینماچی موعامیله سی گؤرمك حاققینا ییه دیر. 2- بو حاق, گئرچکدن سییاستله ایلگیلی (علاقه لی) اولمایان عادی (جینایی) بیر سوچا و یا بیرلشمیش میللتلر پیرینسیپ و آماجلارینا ترس گلن فعالییتلر سونوجونداکی (نتیجه سینده کی) یاپیلان قوووشدورمالار (تعقیبات) دوروموندا, ایره لی سورولە نمز.
ماده اون بئش: 1- هر بیر اینسانین اویروقلوق (تابیعییت) حاققی واردیر. 2- هئچ کیمسه اؤزباشیناجا اویروقلوغوندان و اویروقلوغونو ده ییشدیرمك حاققیندان یوخسون بیراخیلانماز (محروم ائدیله بیلمز).
ماده اون آلتی: 1- ائولیلیك چاغینا (یئتکینلیك یاشینا) چاتان هر کیشی و قادینین, سوبکؤك (عیرق), اویروق (تابیعییت) و یا دین باخیمیندان هئچ بیر قیسیتلامایا (محدودییته) تابئع اولماق سیزین, ائوله نمك و عاییله قورماق حاققي واردیر. هر کیشی و قادین ائوله نمك قونوسوندا (مووضوعسوندا) ائولیلییه باشلارکن, ائولیلیك بویونجا و ائولیلییین سونا چاتماسي (پوزولماسي) زامانی, دنك (برابر) حاقلارا ییه دیر. 2- ائوله نمه عقدی (نیکاح) یالنیز گله جك ائشلرین (ائوله نن هر ایکی طرفین) ارکین (آزاد) و دولوق (تام) اولورو (ریضاسی) ایله قییلابیلر. 3- عاییله, جمعییتین دوغال (طبیعی) و باشلیجا عونصورو اولوب, جمعییت و دؤولت طرفیندن قورونماق حاققینا ییه دیر.
ماده اون یئددی: 1- هر بیر شخص تك باشینا و یا باشقالاری ایله بیرگه, مال و مولك صاحیبی اولماق حاققینا ییه دیر. 2- هئچ کیمسه کئیفی اولاراق (اؤزباشینالیقلا) مال و مولکوندن یوخسون (محروم) قیلینابیلمز.
ماده اون سککیز: هر بیر شخصین, دوشونجه, اویات (ویجدان) و دین ارکینلییی (آزادلیغی) حاققی واردیر. بو حاق, اؤز دینی و یا اینانجینی ده ییشدیرمك آزادلیغی (ارکینلییینی), دینینی و یا اینانجینی تکلیکده یا دا باشقلاری ایله بیرلیکده توپلوجا, آچیق و یا اؤزه ل (خوصوصی) صورتده,

اؤیره نمك, یاشاما گئچیرتمك (تطبیقات), عیبادت ائتمك (قوللوق ائتمك) و یا دینی دبلر و باشقا اوخشار تؤره نلرله (مراسیملرله) ادا ائتمك, یئرینه یئتیرمك آزادلیغینی (ارکینلییینی) ایچه ریر.
مادده اون دوققوز: هر بیر اینسانین دوشونجه و بو دوشونجه لرینی آچیقلاماق ارکینلییي (آزادلیغی) واردیر. بو حاق, دوشونجه لریندن اؤتورو راحاتسیز ائدیلمه مك, دؤولت جیغیرلاریندان (آراچکلریندن) باغلی اولمادان, بیلگی (معلومات) و دوشونجه لری ایسته نیلن هر هانسی آراج (واسیطه) ایله آختارماق, اونلاری الده ائتمك و یا یایماق حاققینی ایچه ریر.
ماده ییرمی: 1- هر شخص دینج توپلانما (ییغیشما), ییغیناجاقلار دوزه لتمه, درنك قورما و درنه یه قوشولما ارکینلییینه (آزادلیغینا) ییه دیر. 2- هئچ کیمسه هر هانسی بیر درنه یه گیرمه یه مجبور ائدیله نمز.
مادده ییرمی بیر: 1- هر شخص, دوغرودان دوغرویا و یا ارکینلیك (آزادلیق) ایله سئچیلمیش وکیللر آراجیلیغی (واسیطه سی) ایله, اؤز اؤلکه سینین دؤولت ایشلرینی دولاندیرماغا قاتیلماق حاققینا ییه دیر. 2- هر شخص اؤز اؤلکه سینین دؤولت خیدمتینه گیرمك و قوللوق ائتمك اوچون دنك (ائشیت) حاقلارا ییه دیر. 3- خالقین ایسته نجی (ایراده سی) حؤکومت ارکینین (ایقتیدارینین) قایناغینی اولوشدورمالیدیر. بو ایسته نج (ایراده), گیزلین شکیلده و یا ارکینلییي (آزادلیغی) ساغلایاجاق اونا دنك (موعادیل) اولان باشقا بیر اوصول ایله گئچیریله جك, ائشیت (دنك) سس وئرمه یولویلا یاپیلاجاق دوغرو و دوزگون, عومومی و داواملی سئچیملرله اوزه چیخمالیدیر.
مادده ییرمی ایکی: هر بیر شخصین, جمعییتین بیر عوضوو کیمی, سوسییال گووه نلییه (تامینات) حاققی واردیر. هر بیر اینسانین حئیثییتی و شخصییتینین ارکینجه (آزادجا) گلیشمه سی اوچون گره کلی (ضروری) ایقتیصادی, ایجتیماعی و مدنی حاقلارین میللی چابا (سعی) و اولوسلارآراسی ایشبیرلییی (امکداشلیغي) یولو ایله و هر بیر دؤولتین قورولوش یاپسی و قایناقلاریلا موتناسیب اولاراق گئرچکله شدیریلمه سینه حاققی واردیر.
مادده ییرمی اوچ: 1- هر بیر شخصین ایشله مه یه, ایش و ایش یئرینی اؤز ایسته یی ایله, آزادجا (ارکینجه) سئچمه یه, عدالتلی و الوئریشلی (موناسیب) ایش قوشوللارینا (شرطلرینه) و ایشسیزلیکدن قورونمایا حاققی واردیر. 2- ایشله ین هر بیر شخصین, هئچ بیر آیریمچلیق گؤزه تیلمك سیزین, ائشیت (دنك) ایش قارشیلیغیندا, ائشیت (دنك) اؤده نه ك (اوجرت) آلماغا حاققی واردیر. 3- ایشله ین هر کیمسه امه ییینین, اؤزونه و عاییله سینه اینسانلیق حئیثییتینه اویقون بیر یاشاییش و دولانیشیق ساغلایابیلن و گره ك اولسا باشقا هر دورلو سوسییال قوروما آراجلاری ایله (واسیطه لریله) ده بوتونله نن (تکمیل اولان) عدالتلی و الوئریشلی اؤده نیلمه سی حاققی واردیر. 4- هر بیر اینسانین سوسییال ماراق و چیخارلارینین (منفعتلرینین) قورونماسی دوغرولتوسوندا, ایشچی بیرلیکلری (سندیکالار) قورمایا و بونلارا گیرمه یه حاققی واردیر.

ماده ییرمی دؤرد: هر بیر شخصین دینله نمه یه -دینجه لمه یه, ائیله نمه یه, بو آرادا ایشله مه موددتینین (ایش گونونون) معقول صورتده قیسیلماسینا (محدود توتولماسینا) و بللی آرالیقلارلا (فاصیله لرله) اؤده نه کلی (اوجرتلی) تعطیللره حاققی واردیر.
ماددە ییرمی بئش: 1- هر بیر اینسانین گره ك اؤزو گره کسه عاییله سی اوچون ییيه جك, گیییم, قونوت (یاشاییش یئری), ساغلیق باخیمی, گره کلی اولان سوسییال خیدمتلر داخیل اولماق اوزره, ساغلیغی و ریفاهینی تامین ائتمك و ساخلاماق اوچون اویقون بیر یاشام سوییه سینه و ایشسیزلیك, سایرلیق (خسته لیك), چولاقلیق (سقطلیك), دوللوق, قوجالیق (یاشلیلیق) و یا اؤزونه باغلی اولمایان ندنلر اوزوندن بیله سینی گئچیم ایمکانلاریندان یوخسون (محروم) بیراخان باشقا دوروملاردا گووه نلییيه (تامین ائدیلمه یه) حاققی واردیر. 2- آنا و بالا اؤزه ل ایلگی (قایغی) و یاردیم آلماق حاققینا ییيه دیرلر. اوشاقلارین هامیسی ائولیلیك ایچینده (نیکاحلی) و یا دیشیندا (نیکاحسیز) دوغولانلار, بنزر سوسییال قورونمادان یارارلانیرلار (فایدالانیرلار).
ماددە ییرمی آلتی: 1- هر شخصین اؤیره نیم (بیلیم آلماغا) حاققی واردیر. ان آزی ایلك (باشلانقیج) و عوموموی اؤیره نیم پولسوز و موفت اولمالیدیر. ایلك اؤیره تیم حؤکمن و مجبوریدیر. 2- تئکنیك و مسلکی اؤیره تیمدن هامی یارارلانا (ایستیفاده ائده) بیلمه لیدیر. یوکسك اؤیره تیم, هره نین باجاریغینا گؤره هامیا دولوق (تام) ائشیتلیکده آچیق اولمالیدیر.
3- اؤیره تیم, اینسان شخصییتینین اسکیك سیز گلیشمه سینه یؤنه لدیلمه لی و اینسان حاقلارینا آناارکینلیکلره (تمل آزادلیقلارا) اولان سایقنین گوجله نمه سینی آماجلامالیدیر (هدف آلمالیدیر). اؤیره تیم بوتون اولوسلار, سوبکؤك (عیرق) و دین توپارلاری (قوروبلاری) آراسیندا قارشیلیقلی آنلاییش (دوشونوش), اویوم, دؤزوملولوك (تلرانس), کؤمکله شمه و دوستلوغون برکیدیلمه سینی تشویق ائتمه لی و بیرله شمیش میللتلرین باریشی ساخلاماق (دینجلییین قورونماسی) یولونداکی قوللاما چالیشمالارینا یاردیم ائتمه لیدیر. آنا آتا, آزیاشلی اوشاقلارینا وئریله جك اؤیره تیمین (تحصیلین) چئشیدینی سئچمکده اؤنجه لیك و اوستونلویه صاحیبدیرلر.
ماددە ییرمی یئتدی: 1- هر بیر اینسان, توپلولوغون مدنی چالیشمالارینا ارکینجه (آزادلیقلا) قوشولماق, گؤزه ل صنعتلری دادماق (ذؤوق آلماق), بیلیم آلانینداکی ایره لیله ییشه قاتیلماق و بونلارین نئعمتلریندن یارارلانماق حاققینا ییيه دیر. 2- هر بیر اینسانین یاراتدیغی هر دورلو (نوع) بیلیم, ادبي و یا اینجه صنعت یاپیتلاریندان (اثرلریندن) تؤره دیلن معنوی و ماددی قازانجلارین (منفعتلرین) قورونماسینا حاققی واردیر.
ماددە ییرمی سککیز: هر بیر اینسانین, ایشبو بیلدیرگه ده یانسیدیلمیش (عکس ائتدیریلمیش) حاقلار و ارکینلیکلرین اسکیك سیز یاشاما گئچیرتمه سینی ساغلایاجاق بیر سوسییال و اولوسلارآراسی دوزومه (نیظاما) حاققی واردیر.
ماددە ییرمی دوققوز: 1- هر بیر اینسانین, شخصییتینین ارکین (آزاد) و اسکیك سیز (دولوق) گلیشمه سی تکجه بیر توپلولوق ایچینده

مومکوندور و شخصین بو توپلولوغا قارشی وظیفه لری (بورجلاری) واردیر.
2- هر بیر اینسان, اؤز حاقلارینین و ارکینلییینین (آزادلیغینین) قوللانیلماسیندا, تکجه باشقالارینین حاقلارینین و آزادلیقلارینین گره یینجه تانینماسی و بونلارا سایقی گؤسته ریلمه سی آماجیلا و یالنیز دئموکراتیك بیر جمعییتده اخلاقین, عومومی دوزه نین (نظمین) و ریفاهین حاقلی گره کلرینی (ایجابلارینی) یئرینه گتیرمك مقصدیله, یاسالار طرفیندن بلیرله نمیش (گؤسته ریلن) قیسیتلامالارا (محدودییتلره) تابئع توتولابیلر. 3- بو حاقلار و ارکینلیکلر هئچ بیر وجهله بیرله شمیش میللتلرین آماج و پیرینسیپلرینه ترس اولاراق ایشله دیله بیلمز.
مادده اوتوز: ایشبو بیاننامه نین هئچ بیر حؤکمو, هر هانسی بیر دؤولته, اینسان توپارینا (زومره سینه) یا دا آیری آیری شخصلره, بو بیاننامه ده دیله گتیریلن حاق و ارکینلیکلری یوخ ائتمه یه یؤنه لیك بیر فعالییته گیریشمه یا دا ائیله می (فئعلی) تؤره تمه حاققینی وئریر بیچیمده یوروملانانماز"[152].
اوسته گؤروندوگو کیمی، اینسان حقوقلاری آنلاییشی دونیا دؤولتلری طرفیندن قبول اولموش و کیمسَگه باهانا وئرمه یه جک بیر آنلاییشدیر. آنجاق تهران حاکیمیتلری و فارس شوونیستلری نه اوچون بو آنلاییشدان بویون قاچیریر آنلاییشینا گلدیکده فارس دیلی، مدنیتی اوزره اساسلانمیش فیکیر صاحابلاریندان شوونیستلیک و فاشیستلیکدن باشقا بیر شئی گؤزلمک اولماز. گئنه ده علی توفانی قلمی ایله ایفاده اولموش یازیدا اوخویوروق:
"..دامن زدن به مسائل قومی و قبیله ای و اقدامات ناآگاهانه ی نیروهای اپوزیسیون در تبدیل آن به مشکل اساسی جامعه ایران، سیاستی است که در راستای سیاست های جهان سرمایه داری انجام می گردد. طیف وسیعی از نیروهای اپوزیسیون میهن با در نظر گرفتن گوناگونی وتنوع زبانی بین مناطق جغرافیایی که خود محصول پروسه ی طولانی تهاجم و سیطره ی اقوام سامی و نژاد زرد درطول تاریخ می باشد. و عدم آگاهی آنها ازحقایق علمی تاریخی به ویژه عدم آشنایی کافی با علومی همانند: زبان شناسی تاریخي (فیلولوژی) فرهنگ شناسی و نژادشناسی که مرتبط با چنین مسایلی مي باشد آنان را به روشنی در دام توطئه ی امپریالیست ها در می افکند"[153].
اوسته گؤروندوگو کیمی سولچولوق ایددعاسیندا اولان فارس مدنیت راسیستلری وار مسئله نی حل ائتمک یئرینه میللی مسئله نی کئچمیش 80 ایلده کی کیمی خاریجی عامیللره نیسبت وئرمه گه چالیشیرلار. بو نیسبت وئرمکلر بوگونکو سیاسی نیظام و اینتیظاملاری آشاراق ائتنیک وارلیقلارین کئچمیش میللی تاریخلرینی سورقو و سوآل آلتینا چکمک و اونلارا راسیستلیک آنلاییشی اساسیندا جاواب آختارماق ایزلنیمی علی توفانی آدلی موألیفین یازیلاریندا دا اورتایا چیخیر.

---

[152] علی بیگلو (ترجمه)، بیرلشمیش دؤولتلر تشکیلاتی نین عمومی ییغیناجیندا تاریخی آندلاشما :دونیا اینسان حاقلاری بیلدیرگه سی، 10 دئسامبر 1948.
[153] علی توفانی، مروری کوتاه بر ناسیونالیسم کور، باخ اورادا.

بیلیندیگی کیمی ساری نژاد (نژاد زرد) دئیه یئر کوره سی اوزره بیر نژاد یوخدور. گئنه ده علی توفانی ایمضاسی ایله یازیلمیش یازیدا اوخویوروق:
"... هم آوایی با ناسیونالیسم کور (بدون هویت تاریخي)، نقشی پارازیتی در روند مبارزاتی خلق ایران برای رسیدن به دموکراسی و بازماندن از مبارزه ی طبقاتی جنبش کارگری دارد که با ایجاد خلل در روند آگاهی و کشانده شدن خلق به مبارزات بنیادین، در تحکیم قدرت نیروهای حاکمیت نقش وافر خواهد داشت"[154].
اینسان داورانیشلارینی پارازیته بنزتمک ایلک اولاراق علی توفانی ایمضاسی یازیلمیش مقاله ده اورتایا قویولمور. بو ایفاده لر آلمان نازیستلری (ناسیونال سوسیالیستلری) باشقانی اولان آدولف هیتلرین ایفاده لرینده ده اؤز عکسینی تاپمیشدیر. هیتلر یهودلاری "خالق بدنینده (Volkskörper)" پارازیتلره بنزدره ک اونلاری زهرلی گازلار ایله اوتاقلاردا بوغماق اوچون آلمان توپلوموندا فیکیر اولوشدورماغا چالیشمیشدی. علی توفانی ایمضاسی ایله یازیلان یازیدا موألیف فرئدریش انگلس کیمی ذاتلارین دالیندا گیزلنه رک اؤز فارس مدنیت راسیستی فیکیرلرینی اورتایا قویماغا چالیشیر، اوخویوروق:

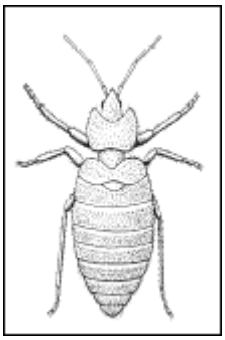

"... فردریش انگلس در مقایسه ی وجود یا عدم وجود آزادی در جمهوری های فدراتیو با جمهوری های دموکراتیك ـ را به کمك فاکت ها و امثله بسیار دقیق رّد می کند. (او با فاکتهایی که درباره ی جمهوری متمرکز فرانسه در سالهای 1792 – 1798 و جمهوری فدراتیو سوئیس ارائه می کند، و نظریه ای را که گویا جمهوری فدراتیو حتما آزادی هایی بیشتر از یك جمهوری متمرکز را در بر دارد به شدت رد می کند و آنرا پنداری خرافی و نادرست می داند و این تفکر را دموکراسی خرده بورژوایی می نامد؛ انگلس بر این باور است که جمهوری متمرکز واقعا دموکراتیك همیشه بیش از جمهوری فدراتیو آزادی داده است، یا به عبارتی دیگر بزرگترین آزادی محلی، منطقه ای و غیره که تاریخ بخود دیده بتوسط جمهوری های متمرکز داده شده است نه جمهوری فدراتیو.)"[155].
گؤروندوگو کیمی علی توفانی میللی مسئله نین نه اولدوغونو بیله آنلامیش دئییل. میللی مسئله و میللیتلر مسئله سی اورتایا قویولدوقدا موختلیف دیل و مدنیتلردن سؤز صؤحبت اولونار. بو موختلیف دیللر و مدنیتلر هر بیری اؤزلری اوچون مستقیل حاکیمیت آلانینا مالیک اولمالیدیرلار. بو موختلیف دیللری و مدنیتلری مرکز حاکیمیتین ایشه سالدیغی دیل و مدنیت واسیطه سی ایله یوخلوغا سوروکله مک هئچ ده دئموکراتیک توپلوملارا اویقون گؤرونمز. آنجاق فارس مدنیت راسیستلری باشقا دیللرین و مدنیتلرین یوخ ائدیلمه سینی اؤز ایستکلرینه اویقون گؤرورسه لر، بو مسئله دئموکراتیک پرئنسیبلری

[154] علی توفانی، مروری کوتاه بر ناسیونالیسم کور، باخ اورادا.
[155] علی توفانی، مروری کوتاه بر ناسیونالیسم کور، باخ اورادا.

اساسیندا دئییل، بو مسئله فارس شوونیستلیگی و ایستعمارچیلیغی اساسیندا ایضاح ائدیلمه لیدیر. گئنه ده علی توفانی ایمضاسی ایله اوخویوروق:

"... بزرگ نمایی تحرکات پان ترکیستها در قلعه بابك که (نگارنده از نزدیك شاهد آن بودم) و قلمداد نمودن آن به مثابه یك حرکت سرتاسری ملّی در آذربایجان، با ارائه ی آمارهای غلط از شرکت وسیع مردم و وانمود کردن آن که، گویی تمامی شرکت کنندگان در سالگرد بابك خرّمدین از وجود ستم ملی در آنجا جمع شده و تجزیه طلب ها بوده اند. جزء شارلاتان بازی نام دیگری به آن نمیتوان گذاشت"[156].

یئری گلمیشکن دئییلمه لیدیر: "پان ترکیست" دئییلدیکده تورک آغالیغی، تورک میللتلری نین بیرلشمه سی سؤز قونوسو اولابیلر. آذربایجان میللی مسئله سی ایسه ائتنیک آذربایجان تورکلری نین تورپاقلارینا اساسلانان بیر مسئله دیر. بو مسئله نی "پان ترکیست" دئیه چامور آلتینا آلماغا چالیشانلار زامانین قهری و غضبینه توش گله رک دوزتدیکلری چامورلارین آلتیندا قالمالی اولاجاقلار. بئله لیکله علی توفانیلرین شارلاتانلیقلاری دا چؤپلوک قابینا آتیلاجاقدیر. گئنه ده علی توفانی ایمضاسی ایله یازیلان یازیدان اوخویوروق:

"... از نظر نباید دور داشت که پا بپای تفکرات ناسیونالیستی کور بی هویت و جدایی طلب نوعی دیگر از ناسیونالیسم کور نیز که در درون گروههای اجتماعی فارسی زبانان ریشه دارد می باشد. و تنها تفاوت آن با پان ترکیسم و پان عربیسم در آن است که پان فارسیسم تجزیه طلب نیست"[157].

اوسته ایشاره ائتدیگیمیز کیمی علی توفانیلر "پان" کلمه سی نین نه اولدوغونو بیله آنلایاجاق مقامدا دئییللر. اونلار میللی منلیک و کیملیک آختاریشیندا اولان اینسانلاری "پان ترکیست، پان عربیست" قلمه آلیر، فارس اولمایان دیل و مدنیتلری یوخ ائتمگه چالیشان دیل و مدنیت قاتیللرینی ایسه خالا خاطیرین قالماسین دئیه "پان فارسیست" صدالاماغا چالیشیر. آنجاق فارس شوونیستلری و تمامیتچیلری ائله بیل (گویا) تجزیه طلب اولمادیقلاری اوچون علی توفانی بو دیل و مدنیتلرین قاتیللرینی یاخشی گؤسترمگه، میللی کیملیک و منلیک آختاریشیندا اولان اینسانلاری ایسه پیس گؤسترمگه چالیشیر. بئله لیکله فارسچی دیل و مدنیت قاتیللری نین تجزیه طلب اولمادیغی آنلاییشلارینا دایبر بیر نئچه سؤز دئمک لازیم گؤرونور. فارس شوونیستلری و تمامیتچی قووه لری نین فارس اولمایان میللتلرین دیل و مدنیتلرینی ایران ممالیکی محروسه سینه اؤزگه گؤسترمگه چالیشماق چابالاری اؤزو ده تجزیه طلبلیک عامیللریندن بیری ساییلمالیدیر. تجزیه طلبلیک ایلک اولاراق دوشونجه و فیکیرده اورتایا چیخار. فارس اولمایان توپلوملاری اؤز کیملیکلرینه اؤزگه یاشاتماغا چالیشانلار بو توپلوملاری فارس توپلولوقلاریندان آنلامازجاسینا اوزاقلاتماغا چالیشارلار. دئمک، تجزیه

---

[156] علی توفانی، مروری کوتاه بر ناسیونالیسم کور، باخ اورادا.

[157] علی توفانی، مروری کوتاه بر ناسیونالیسم کور، باخ اورادا.

طلبلیک مسئله سی باخیمیندان علی توفانیلرین باغری فارس شوونیستلریندن ده چاتلامیش اولسون. بو گؤروش صاحابلاری ژوبین رازانی یانچیسی اولان حزب کمونیست کارگری ایران تشکیلاتینا باغلی اولان ذات عالیلردیرلر. بو ذات عالیلر "گارد آزادی" دئیه ایران ممالیکی محروسه سینده کی میللیتلر علیهینه تئروریستی قوروپلارین یارانماسینا دایبر اؤز اوتوروملاریندا همیشه کی کیمی قرارلار آلمیشلار[158]. بو قوروپ سونرالار جندالله خوزستان، جندالله کردستان و جندالله آذربایجان آدی آلتیندا جعلی بیلدیریشلر وئرمگه چالیشدی[159]. یوخاریداکی ایفاده لریندن ده بللی اولدوغو کیمی بو گؤروش صاحابلاری دا آلمان نازیستلریندن اؤزلرینی فرقلندیرمک قابیلیتینه مالیک دئییللر.

ایشیق سؤنمز 18.03.2006

فارس شوونیستلری نین تمامیتچی گؤروشلری!

ایستعمار آلتیندا اولان توپلوملاردا ایستعمارچیلیق سورجی و پروسه سی نین سورکلی و داواملی اولماسی اوچون، دیللر و مدنیتلر باشقا ساحه لردن داها دا آرتیق ایستعمارچی حاکیمیتلر طرفیندن باسقی آلتیندا ساخلانیلار. بو باخیمدان پهلویلر زامانیندان "ایران ممالیکی محروسه سی" یئرینه "ایران" آدینی یئدک چکمَگه چالیشان نیظام و اینتیظاملار دا دیققت چکیجیدیرلر. بو ممالیکی محروسه ده کی حاکیمیتلر اعمال ائتدیکلری، فارس دیلی و مدنیتی فارس شوونیستلری و فارس ایستعمارچی تشکیلاتلار طرفیندن میللتلرین رسمی و آنا دیللری کیمی گؤستریلمگه چالیشیلار. بئله لیکله حاکیمتلر طرفیندن بو ممالیکی محروسه ده کی میللتلره تحمیل اولموش فارس دیلی و مدنیتی ایستعمارچیلیق ایلق حیاتینی یاشاتماق اوچون برائت قازاندیریلمیش اولور. تهران قازئتلری ایل دؤنومونو باهانا ائده رک فارسچیلیغی تبلیغ ائتمک و ایجتماعیتی تحمیق ائتمگه چالیشماقدا اؤلچو و حد تانیماز مقاما چاتمیشلار. بو یازیدا او یازیلاردان اؤرنکلر گؤسترمگه و اونلاری نقده چکمگه چالیشاجاییق. بهرام امیر احمدیان آدلی موألیف همشهری دیپلوماتیک قازئتینده یازیر:

" ایران کجاستي ایران قلمرویي است جغرافیایي - تمدني، جایي است که مردمان آن به زبان فارسي سخن مي گویند، فرهنگ ایراني دارند و وجه مشترك آن ها میراث فرهنگي - تمدني مشترکي است که آن ها را

---

[158] حزب کمونیست کارگری (حکمتیست) گروه مسلح تشکیل می دهد: گارد آزادی: http://www.iran-chabar.de/1384/07/29/004.htm

[159] ایشیق سؤنمز: جندالله یوخسا "حزب کمونیست کارگری: http://www.shamstabriz.com/sonmaz-cond.htm

به یکدیگر پیوند داده است. ایران به سرزميني گفته مي شود که در آن مردماني عمدتاً از نژاد آريا مي زيند و در قلمرو خود به زبان فارسي سخن مي گويند، سرزمينشان را دوست دارند و به آن عشق مي ورزند و براي پاسداري از آن جان بر کف ايستاد ه اند. ايران سرزمين يکتا پرستي است."[160].

اوسته گؤروندوگو کیمی حاکیمیتلر طرفیندن ایداره دیلی دئیه نظره آلینمیش فارس دیلی و مدنیتینی بهرام امیر احمدیان میللتلرین هامیسی نین آنادیلی کیمی قلمه آلماغا چالیشیر. بئله لیکله موألیف ایراندا یاشایان میللتلری فارس دیللی بیر میللت کیمی قلمه آلاراق اونلاری فارس دانیشار و فارس مدنیتی داشییار کیمی تقدیم ائتمگه چالیشار. بهرام امیر احمدیان بو میللتلرده اورتاق ایپ اوجلاری گؤسترمگه چالیشارکن اونلارین بوگونکو دوروملاریندان یولا چیخماق دئییل، فارس شوونیستلری ایددعا ائتدیکلری فارس دیلی و مدنیتی ارثینی "آریا نژادی" دئیه اورتایا آتیلمیش اولار. ایران دیل قوروپونا عایید اولمایان اینسانلار ایستر آریا نژادچیلیغی، ایسترسه ده فارس دیلی و مدنیتی باخیمیندان فارس میللتی ایله هئچ بیر اورتاقلیقلاری یوخدور. دئمک، فارس دیلی نین بوگون تورک، عرب و باشقا ائتنوسلارا تحمیل اولماسی، اونلارین فارس دیللی اولدوقلارینا تانیق اولابیلمز. مملکت سئوگیسی مسئله سینه گلدیکده یالنیز فارس شوونیستلری مملکتلرینی سئویر دئییل، دونیا اینسانلاری و میللتلری نین هربیریسی اؤزلوگنده آناتورپاقلارینی و وطنلرینی سئوریر، یئری گلدیکده اونو قوروماغی دا اؤزلری اوچون میللی بورج حئساب ائدرلر. آلمان میللی هیمنینده "آلمان مملکتی هر ندن اوستون ...Deutschland über alles" آنلاییشی بیر چوخ ایجتماعیتلری راحاتسیز ائتمه سینه باخمایاراق آلمانلار وطنلرینی قات قات فارس شوونیستلریندن داها دا آرتیق سئودیکلرینه بیر گؤسترگه دیر. دئمک، وطن سئورلیک آنلاییشی یالنیز فارسلارا و ایرانلیلارا عایید دئییل، اینسان توپلولوقلاری دوغولوب یاشادیقلاری تورپاغی و مملکتی سئورلر. گئنه ده بهرام امیر احمدیان ذات عالیدن اوخویوروق:

"..نام ايران سه معناي گوناگون را پديد مي آورد. نخست ايران سرزمين آرياييان است که يك قلمرو فرهنگي است و به گستر ه اي جغرافيايي گفته مي شود که در آنجا، مردم به زبان فارسي سخن مي گويند، آداب، سنن، آئين ها و باور هاشان يکي است. اين گستره را ايران زمين مي ناميم. ديگر اينکه ايران نام واحدي است جغرافيايي که فلات ايران را تشکيل مي دهد. اين فلات از شمال غربي به فلات آناتولي و از غرب به جلگه بين النهرين و از شرق به رود سند محدود مي شود. از شمال کوه هاي کپه داغ و درياي خزر آن را در برمي گيرند و از جنوب به خليج هميشه فارس و درياي عمان محدود مي شود. ... "[161].

بیلیندیگی کیمی ائتیمولوژیک موضوعلاری گونده لیک قازئتلرده دئییل، سؤزلوک ائتیمولوژی کیتابلاریندا، ائتیمولوژی درگیلرینده یوروملاماق و

---

[160] بهرام امیر احمدیان، همگرایی بین کشورهای فارسی زبان: همشهری :شماره ۸۱ - همشهري ديپلماتيك -۱۷دي ۱۳۸۴

[161] بهرام امیر احمدیان، همگرایی بین کشورهای فارسی زبان، باخ اورادا.

اونلارا ایضاحات گتیرمک داها یاخشی اولاردی. بو دئدیکلریمیزه باخمایاراق اؤزلرینی مدنیتلی و بیلگین گؤسترمگه چالیشان فارس حاذیق عالیملری فارس دیلی اوچون بیر ائتیمولوژی سؤزلوگو حاضیرلامیش دئییللر. بو مسئله نین بؤیوک ندنلریندن بیری ده فارس دیلینده 70% عربچه سؤزجوکلرین اولدوغودور. دئمک، فارس ایجتماعیتی عرب دیلی نین سؤز داغارجیغیندان هاوا و سو کیمی فایدالاندیقلارینا باخمایاراق کئچمیش 80 ایلده عرب دیلی و مدنیتینی اؤزلری اوچون بیر دوشمن کیمی قلمه آلماغا چالیشمیشلار. بو نانکؤرلوکلره فارس حاذیقلری اؤز ویجدانلاری نین یانیندا جاواب وئرمه لیدیرلر. ائتیمولوژیک موضوعلاردان اوزاقلاشارساق، ایران ممالیکی محروسه سینده اوچ دیل قوروپونا عایید میللتلر یاشاییرلار. بو اوچ دیل قوروپونا عایید میللتلرین تاریخی اراضیلرینی بوگونکو ایران ممالیکی محروسه سی ایچرمکده دیر. بهرام امیر احمدیان ذات عالی نین ایددعالاری نین ترسینه ایران ممالیکی محروسه سی آریا راسیست و فاشیستلرینه عایید دئییل، بو ممالیکی محروسه ده یاشایان ائتنیکلرین هر بیری نین تاریخی اراضیلری وار. اؤز تاریخی اراضیلرینده یاشایان میللتلرین هربیرینین اؤزلرینه عایید دیلی و مدنیتی وار. دئمک، ایراندا یاشایان میللتلر هامیسی فارس اولمادیقلاری اوچون، فارسجا دا دانیشمازلار. بو دئدیکلریمیزه باخمایاراق بوگون فارس دیلی و مدنیتی فارس ایداره چیلیگی و ایستعمارچیلیغی طرفیندن بو ملی توپلوملارا تحمیل اولموش دورومدادیر. تحمیل اولموش دیل و مدنیت یئری گلدیکده ایشه یاراماز اوشاق اسکیسی کیمی، چؤپه آتیلابیلر دئیه دوشونورسک، فارس دیلی و مدنیتی اؤز حددینی آشمیش و تحمیل اولموش بؤلگه لردن یئری گلدیکده گئری اوتوردولابیلر دئیه دوشونمه لی ییک. بو دئدیکلریمیزه باخمایاراق فارس تاریخچیسی ناصیر پورپیرارین فارسچیلیق و خلیج فارس آدی اوزره گلدیگی قناعتی گؤزدن کئچیرمک پیس اولمازدی:

" بار دیگر تکرار می کنم که پیش از داریوش، .... لفظ فارس نزد مردم سراسر منطقه ما، بیگانه و ناشناس است، در دوران دراز و ۱۲۰۰ ساله پس از پوریم، سایه ای از حیات آدمی در این سرزمین نمی جنبد تا کس و چیزی را به نامی بخواند و به دنبال طلوع اسلام نیز، تا زمان رضا شاه، تنها و تنها و انحصارا اقوام ترک بر ایران حکم رانده اند که برای پر و بال دادن به فارسیان منطق و محملی نداشته اند. این تاریخچه به ما تفهیم می کند که ظهور پارسیان در ایران، آن هم با عنوان صاحبان قدرتمند و کهن این اقلیم، از شوخی های .... یهودیان با سرشت و هویت و سرنوشت مردم ایران در عهد درماندگی رضا شاهی است."[162] "... در قرن ششم میلادی نیز کسی در منطقه ما دریا و خلیجی با نام فارس را نمی شناخته، چه رسد به عهد آناکسی ماندر ملطی، متولد اواخر قرن هفتم پیش از میلاد، که بنا بر داده های بی سر و ته و سهل انگارانه

[162] ناصر پورپیرار ، حق و صبر، ملا نصرالدین هایی در کار معرفی تمدن ایران باستان!!! (8): /www.poorpirar.blogsky.com/1390/06/05/post-161

ی موجود هم، هنوز امپراتوری فارسیان در تاریخ پدیدار نشده بود تا خلیجی را به نام خود کند!!!"[163].

اوسته ناصر پورپیرارین تاریخی فاکتلاردان گلدیگی قناعتی نظره آلارساق، فارسلار ایران ممالیکی محروسه سی نین کئچمیش صاحیبلری دئییللر. بعضی شخصلرین فیکیرلرینه اساساً ایلک اولاراق پارس یوخسا فارس ائتنیک بیر قوروپون آدی دئییل، حاشیه/کنار معناسی داشییارمیش. بوگونکو فارس ویلایتی کؤرفز (کیمیسینه گؤره عرب کؤرفزی، کیمیسینه گؤره فارس کؤرفزی) قیراغیندا یئرلشدیچی اوچون بو بؤلگه یه پارس/فارس آدی وئرمیشلر. بئله لیکله ناصر پورپیرار ایفاده ائتدیگی داریوشون پارس ایفاده سی ده بیر ائتنوسا اساسلاناجاق دئییل، بو بؤلگه نین آدیندان یولا چیخیلاراق او گون اوراداکی توپلوملارا نیسبت وئریلمیشدیر دئیه دوشونولمه لیدیر. دئمک، ایران ممالیکی محروسه سی نین گونئیینده کی کؤرپز (خلیج) فارس شوونیستلری ایددعا ائتدیکلری همیشه لیک فارس کؤرپزی دئییل. بوگون ده بو کؤرپزین اطرافینداکی عرب دؤولتلری کؤرپزه قونشو اولدوقلاری اوچون بو کؤرفزی "عرب کؤرپزی" آدلاندیریرلار. آنجاق اوسته کی بؤلوملرده ناصر پور پیرارین اینحیصار آنلاییشینا گلدیکده تاریخ بویو تورکلرین ایران ممالیکی محروسه سینه حؤکومت ائتمکلرینه باخمایاراق هئچ بیر دیلی و مدنیتی ده کوچومسَمدیکلرینی وورقولاماق یئرلی اولاردی. اؤرنک اولاراق تورک دیلی قوشون دیلی اولدوغو حالدا فارسچا دیوان و عربجه ایسه دین دیلی اولاراق اؤز موقعیتلرینی قوروموشلار. دئمک، حاکیمیت تورک سلاله لری نین خیدمتینده اولماقلارینا باخمایاراق دیل و مدنیت اینحیصارچیلیغی کئچمیش تورک تاریخینده گؤرونمه میش ایفاده سی نین آلتینی چیزماق یئرلی اولاردی. بو مسئله ناصر پورپیرارلارین دیققت مرکزلریندن یایینمیش گؤرونور. گئنه ده بهرام امیر احمدیان ذات عالیدن اوخویوروق:

"... اکنون که ازبك ها قلمرو هاي ايراني و فارسي زبان سمرقند و بخارا و خيوه و خوارزم را ايراني زددايي مي كنند و با فارس ستيزي زبان ازبكي را جايگزين زبان فارسي مي كنند، مشاهير ايراني را مصادره كرده و منكر ايراني بودن آن ها مي شوند و كتابخانه بخارا را از كتاب هاي ايراني و فارسي پاكسازي مي كنند و جلوي گسترش زبان فارسي دري ، زبان مادري مردم محلي را مي گيرند، و تاجيك ها رودكي و ناصر خسرو را در تاجكيستان مصادره و از آن خود مي دانند و منكر ايراني بودن آن ها مي شوند، خوارزمي آن نابغة رياضي دان را ازبك ها از آن خود مي دانند و فارابي را قزاق ها مصادره ميكنند، چرا ما آرام نشسته ايم ي مولوي را ترك هاي آناتولي از يكسو و بلخي هاي افغانستان از ديگر سو از آن خود مي دانند و نظامي و خاقاني و خواجه نصيرالدين طوسي و فضل الله همداني و بهمنيار و صائب را ترك هاي آذري مصادره مي كنند و آن ها را ترك مي دانند و سلسله صفوي را سلسله پادشاهي آذري قلمداد مي كنند و براي قلمرو هاي كنوني خود تاريخ مجعول مي سازند و منكر

---

[163] ناصر پورپیرار، ستارگان دروغ و خیانت، جمع آوری نظریات پراکنده، ملا نصرالدین هایی در کار معرفی تمدن ایران باستان!!!(4)، دوشنبه یکم اسفند 1384 : www.purpirar.blogsky.com/molla_nasreddin1

ايراني بودن اين سرزمين ها مي شوند و غربي ها استخري و خردادبه را عرب مي دانند، در اين زمينه چه انديشيده ايم ي آيا نه اينكه اين ها همه در گستره اي جغرافيايي در سرزميني به نام ايران زمين زيست هاند، ايراني بوده اند و فارسي زبان مادري و زبان كتابت و علم آن ها بوده است"[164].

اوسته کی بعضی ایفترا ماهیتلی مقاملاری نظره آلمازساق، فارس تمامیتچیلری ایرانچیلیق آدی آلتیندا سؤزون اصلی معناسیندا تمامیتچیلیک باتلاغیندان ایلیشیب قالمیش گؤرونورلر. یئنی قورولموش دؤولت و میللتلر ائتنیک دابانا اساسلاندیقلاری اوچون کئچمیشده بیر تورکون فارسچا شعر دئمه سی بوگون او شخصین تورک اولدوغونو سورقو سوآل آلتینا آپارماز. بوندان یانا دا خوارزمی اؤزبک ریاضیاتچیسی، فارابی، مولوی، نظامی، خاقانی، خواجه نصیرالدین طوسی، فضل الله همدانی، صائب تبریزی، آذربایجان صفویلر حاکیمیتلری تورک قلمه آلینارلار. دئمک، اوسته کی ذاتلارین فارسچا یازیب یاراتدیقلاری موألیف ایددعا ائتدیگی نین ترسینه اونلارین فارس اولدوقلارینی ایفاده ائتمز. هر هانکی بیر دیلده یازیب یاراتماق اینسانین میللی منسوبیتی نی ایفاده ائدرسه، فارسلار طبری تاریخی نین موألیفینی اصیل ایرانلی قلمه آلمالارینا باخمایاراق محمدبن جریر طبری عرب سایيلمالی اولاردی. گئنه ده بهرام امیر احمدیان یازیر:

"... ارامنه به سوي جنوب، به ايران و به آن سوي آرارات به قلمرو ترك ها چشم دارند و نماد هاي ملي خود را در آنجا جستجو مي كنند. كليساي سنت طاطاوس (قره كليسا) و سنت استپانوس (كليسا خرابه) در ايران (به ترتيب در جلفا، در استان آذربايجان شرقي و ماكو در استان آذربايجان غربي) را قلمرو ارامنه مي دانند(متاسفانه اين كج فهمي ها در كتاب ارامنه ايران نوشته آندرانيك هويان با همكاري مركز بين المللي گفتگوي تمدن ها و كتاب تاريخ ارمنستان نوشته پاسدارماچيان ، ترجمه محمد قاضي منتشر شده است). مورخين مغرض ارمني ارمنستان بزرگ راه مي اندازند و شمال غربي ايران را از استان هاي آذربايجان شرقي و غربي جزو ارمنستان ترسيم مي كنند و روي جلد كتاب هاي تاريخ دبيرستان (چاپ سال 2001 در ايروان) به صورت رنگي چاپ و منتشر مي كنند، ديگران در باكو استان هاي آذربايجان شرقي ، اردبيل ، آذربايجان غربي ، زنجان و قزوين را جزو آذربايجان بزرگ مي دانند و بر روي كتاب تاريخ آذربايجان براي كلاس هاي پنجم (آتا يوردو چاپ چهارم ، باكو۲۰۰۲) دبستان چاپ و منتشر كرده اند" [165].

اوسته گؤروندوگو کیمی بهرام امیر احمدیان ائرمنی خولیاچیلیق فیکیرلرینی ائتنیک آذربایجان مسئله سی ایله دنگلشدیرمگه چالیشاراق آذربایجان میللی مسئله سی نین ماهیتینی سیلمک ایسته ییر. آذربایجان میللی مسئله سی اورتاق دیل، مدنیت، گله نک و گؤره نکلره اساسلانیر. آذربایجان تورپاقلاری اوزره ائرمنیلرین تورپاق ایددعالاری ایسه

---

[164] بهرام امیر احمدیان، همگرایی بین کشورهای فارسی زبان، باخ اورادا.
[165] بهرام امیر احمدیان، همگرایی بین کشورهای فارسی زبان، باخ اورادا.

خولیاچیلیق ماهیتی داشییر. بوگون قارا کیلیسانی طاطاووس و ساییره قلمه آلماق ائرمنی خولیاچیلیق دگیرمانینا سو تؤکمک ماهیتی داشییر دئیه دوشونمه لی ییک. گئنه ده بهرام امیر احمدیان ذات عالی یازیر:

"... در جمهوري آذربايجان كودكان را از كلاس پنجم با تحريف تاريخ شستشوي مغزي داده و تربيت مي كنند و تا هنگام ترك دبيرستان ذهن آن ها را در اين سمت و سو انباشته مي سازند كه آذري هاي جنوبي (منظور ايران) زير سلطة فارس ها حقوقشان پايمال مي شود!" [166].

اوسته گؤروندوگو کیمی موآلیف آچیق واقعیتلری گؤز گؤره سی یوخ بیر مسئله دئیه مسئله نین وار اولدوغونو سیلمک ایسته ییر. بوگون دیل، مدنیت، ایقصیاد، یئر آلتی قایناقلاری سؤمورمک باخیمیندان گونئی آذربایجان توپلومو یالنیز فارس دیل و مدنیتی آلتیندا دئییل، فارس ایسارتی و ایستعمارچیلیغی نین تاپداغی آلتیندا آغیر گونلرینی کئچیریرلر. بو مسئله نی دونیا ایجتماعیتی نین بیلمه سی اونلارین بئیینلری نین سیلینمه سی دئییل، اونلارین گونئی آذربایجان واقعیتلری اوزره بیلگی و معلومات صاحیبی اولدوقلارینی اورتایا قویموش اولور. گئنه ده بهرام امیر احمدیان یازیر:

"... چرا ما حتي از چاپ يك نقشه تاريخي ايران بزرگ به زبان هاي مختلف پرهيز كرد ه ايم ي چيزي كه مي توانست پاسخگوي بسياري از اين كج فهمي ها و بي خردي ها باشد. .... جمهوري اسلامي ايران در حال حاضر داراي ابزار هايي است كه مي تواند در اين زمينه بكار گيرد. شايد در آينده نتوانيم از اين ابزار ها بهره گيريم . بهتر است از هم اكنون در اين زمينه بينديشيم "[167].

بیلیندیگی کیمی تاریخ خریطه لری تاریخ کیتابلاریندا کیم هانکی دؤنم هانکی یئرلره حؤکومت ائتمیش دئیه اورتایا قویولار. بوگون تاریخ خریطه سی دئیه دونیا ایجتماعیتی و مدنی توپلوملار طرفیندن رسمیته تانینمیش میللتلرین تاریخی اراضیلرینی فارس اراضیسی دئیه گؤسترمگه چالیشماق فارس شوونیستلیگینی و ایستعمارینا خوش باغیشلاماز. اوندان یانا دا ایسلامچیلیق آدی آلتیندا ارمنیستان جومهوریسی دئیه ارمنی داشناقلارینا کؤمک ائتمگه چالیشماق و ایسلامیتی فارس شوونیستلیگینه آلت اولموش گؤسترمک ایران ممالیکی محروسه سینه حاکیم اولموشلارین دینی مقام و موقعیتلرینی سورقو سوآل آلتینا چکمیش اولار.

باشقا بیر یازی گئنه همشهری دیپلوماتیک قازئتینده "نمادهای گستره فرهنگ ایرانی" دئیه اورتایا آتیلمیش. همشهری دیپلوماتیک قازئتی یازیر:

"... يگانه عنصر انحصاري از عناصر چهارگانه اي كه براي هويت ايراني برشمرديم، زبان فارسي است. چون از منظر جغرافيايي، نواحي و مناطق مشابه با چشم انداز هاي جغرافيايي ايران را مي توان در پيرامون يا در ديگر نواحي جغرافيايي مشابه يافت. زبان فارسي منحصرا متعلق به ايران و ايرانيان است و آن عنصري است بسيار گران بها كه جامعه

---

[166] بهرام امیر احمدیان، همگرایی بین کشورهای فارسی زبان، باخ اورادا.
[167] بهرام امیر احمدیان، همگرایی بین کشورهای فارسی زبان، باخ اورادا.

جهاني بخوبي به ارزش ميراث اين عنصر فرهنگي آگاه است و گنج گران بهايي براي ما در عرصه فرهنگ و تمدن جهاني است."[168].
اوسته گؤروندووگو کیمی فارس دیلینی انحصاری بیر دیل دئیه ایرانداکی میللتلرین انحصاریندا دئیه یوروملاماغا و فارس اولمایان میللتلری تحمیق ائتمگه چالیشاراق اونلاری ایسته نیلمز یوکون آلتینا چکمک آنلامینا گله بیلر. فارس شوونیستلری و تمامیتچی قووه لری فارس دیلینی بو میللتلره نیسبت وئرمکله اونلاری آلداتماغا چالیشیر دئیه دوشونمه لی ییک. بوگون فارس دیلی یالنیز ایرانداکی فارسلارا عایید دئییل، افغانیستان و تاجیکیستانداکی فارسلار اؤزلرینی داها دا فارس حئساب ائدیرلر. افغانیستان و تاجیکیستاندا میلی و مدنی مسئله لر دئموکراتیکلشمیش سطحده بیر اؤلچو ده حلل اولماق اوزره اولدوغو اوچون، بو مملکتلرین فارسلاری ایرانداکی فارس تمامیتچیلری کیمی خیال آتلارینا مینمیش دئییل، واقعیتلری نظره آلاراق قونشو میللتلر ایله اؤز مدنی ایلیشگی و باغلارینی گئنیشلندیرمک ایستگینده-دیرلر. همشهری قازئتی گئنه ده یازیر:
" .... وقتي كه مي گوييم ايراني هستيم در واقع هويت خود به عنوان يك گروه فرهنگي خاص با زباني واحد را بيان مي داريم. زبان فارسي از طرف ديگر بخش مهمي از هويت تمدني ايرانيان به شمار مي رود. از نظر تمدني ايران يكي از چهار تمدن بزرگ جهاني است." [169]
گؤروندوگو کیمی فارس شوونیستلری نین ایرانلی آنلاییشلاریندا فارس مدنیتی و دیلی (یک گروه فرهنگی با زبانی واحد) منظور اولونور. بو گؤروشه اساساً فارس دیل و مدنیتی ایله ایلگیلی اولمایان کیمسه ایرانلی تانینماز. اؤرنک اولاراق آذربایجان تورکو، تورکمن، کورد، بلوچ، عرب، لور و سایره ائتنیکلر فارسچانی اؤزلرینه میللی کیملیک و میللی دیل حئساب ائتمه دیکلری اوچون ایرانلی ساییلماز گؤرونورلر. بئله لیکله فارس آرخائیستلری و تمامیتچیلری نین منظور ائتدیکلری ایران چین سرحدداتیندان انطاکیه یه دک آلانلاری ایچرمگینه باخمایاراق اصلینده بو ایران دئدیکلری تورپاقلار ائتنیک فارس بؤلگه لر، افغانیستانداکی فارس و تاجیک بؤلگه لری و تاجیکیستان تورپاقلاری منظور اولونا بیلر دئیه دوشونمه لی ییک. بئله لیکله فارس دیل و مدنیتی ایله ایلگی سی اولمایان خالقلار و میللتلر فارس شوونیستلری آدلاندیردیقلاری ایران تورپاغیندا تجرید مقامدا یئر آلمیش اولارلار. بو دا فارس ایستعمار نین داغیلماسی اوچون بیرینجی آددیم دئیه قلمه آلینمالیدیر. همشهری قازئتی گئنه یازیر:
".... با وجودي كه اعراب مسلمان زبان و فرهنگ مردم سرزمين هاي مفتوحه را تغيير دادند ولي به جهت قدرت و توانايي زبان فارسي و فرهنگ ايراني، نه تن ها نتوانستند آن را تغيير دهند بلكه خود در آن ذوب شدند و پس از دو قرن بساط حكومت اعراب از ايران برچيده شد. "[170].

---

[168] همشهری، همشهری دیپلوماتیک، شماره ۸۱ - ، نمادهای گستره فرهنگ ایرانی، تاریخ -۱۷دي ۱۳۸۴.
[169] همشهری، همشهری دیپلوماتیک، شماره ۸۱ - ، باخ اورادا.
[170] همشهری دیپلوماتیک همشهری، شماره ۸۱ - ، باخ اورادا.

اوسته گؤروندوگو کیمی همشهری قازئتی بورادا تاریخی فاکتلاری ایستر گؤرمزدن، ایسترسه ده بیلمزدن اؤزونو ایفاده ائتمگه چالیشمیش گؤرونور. عربلر ایران ممالیکی محروسه سینه ایسلام گتیردیکدن سونرا، بو ممالیکی محروسه ده خلافت دیلی 300 ایل عربچه اولموش. بئله لیکله فارس دیلی دئیه بیر ادبیات و دیوان دیلی ده یوخ ایمیش. فارس دیلی تورک سلاله سی سلجوقلار واسیطه سی ایله ایران ممالیکی محروسه سینه آیاق باسمیش. تورک سلجوقلولار سیلسیله سیندن اولان طغرل عرب خلیفه لیگینی ایران ممالیکی محروسه سینده حاکیمیتدن دوشوره رک بو تورپاقلاردا حاکیمیت قورما و فارسچانی دا بو تورپاقلاردا دیوان ساحه سینه قالدیراراق عرب دیلی نین یئرینه اوتورتموش. بونلارا باخمایاراق دینی متینلر آذربایجان تورکلری سایبلان صفویلر حاکیمیته گلدیکلری گونه دک یالنیز عربچه یازیلمیش. ایران ممالیکی محروسه سینده شاه ایسماییل زامانی شیعه رسمی مذهب اعلان ائدیلدیکدن و شاه طهماسب ایش اوستونه گلدیکدن سونرا، بیرینجی یول شیعه لیک رساله کیتابی قم شهریندن آلیناراق عربجه دن دیوان آداملاری اوچون فارسچایا ترجومه ائدیلمیش. بو چابالارا باخمایاراق عرب دیلی دینی ساحه ده اؤز مقامینی گئنه ده قوروماغا داوام ائتمیش. دئمک، فارس دیلی نین ایران ممالیکی محروسه سینه گلیشی و دیوان دیلی اولاراق گونوموزه چاتماسی فارس دیلی نین گوجلو اولدوغو آچیسیندان دئییل، تورک سلاله لری نین بو ممالیکی محروسه ده ایش باشینا گلمه سی و بو دیلی دیوان ائتمکلری و سونراکی تورک سیلسیله لری نین بو عنعنه نی یاشاتمالاری ایله ایضاح ائدیلمه لیدیر دئیه دوشونمک مسئله نی دوزگون باشا دوشمک اوچون کؤمک ائدردی. همشهری قازئتی گئنه ده یازیر:

"... زبان فارسي به عنوان زبان ادبي و مكتوب، از همه اين زبان ها غني تر و بنا به نتايج پژوهش شرق شناسان، تن ها زبان قدرتمندي است كه ارتباط خود را با گذشته تاريخي خويش حفظ كرده و تا امروز ادامه داده است." [171].

همشهری قازئتی نین ایددعاسی نین ترسینه بیر دیلین گوجلو اولماسی اونون ایفاده زنگینلیگی و گوجوندن آسیلیدیر. سؤز داغارجیغی باخیمیندان تورکچه یه و فارسچایا نظر گزدیرک:

یئمک: خوردن

دگمک: به چیزی یا جایی خوردن، اؤرنک اولاراق: "یئره دگمک": "به زمین خوردن"

سیلکنمک: تکان خوردن

آلدانماق: گول خوردن

تاولانماق: فریب خوردن

بورولماق: پیچ خوردن

یئنیلمک: شکست خوردن

دؤیولمک: کتک خوردن

---

[171] همشهری دیپلوماتیک همشهری، شماره ۸۱ - ، باخ اورادا.

اوزولمک: افسوس خوردن
قیسیلماق: پیچ خوردن
توتماق: گرفتن
توتوقلاماق: کسی را گرفتن، دستگیر کردن
اودلانماق: آتش گرفتن
باشلاماق: ازسر گرفتن
ائولنمک: زن گرفتن
بایراملاماق: عید گرفتن
اؤیرنمک: یاد گرفتن
یانیلماق: عوضی گرفتن
کئچمیش یازیلارین بیرینده ده یئنه بعضی اؤرنکلر اوزره دایاناراق فارسچانین ضعیف نقطالاری اوزره دئیینمیشدیک. بو اؤرنکلری ده اونلارا آرتیراراق فارس دیلی اوزره دوشونجه یئریتدیکده، دوشوندوکده همشهری قازئتی نین بو عوامفریب ایددعالاری سو اوزره کؤپوکدن آرتیق قیمت قارانماز گؤرونور. دئمک، حالوا حالوا، "زبان فارس از همه این زبانها غنی" دئمکله فارس دیلی گوجلو و یئتنکلی بیر دیل اولابیلمز. هر بیر دیلین سؤز داغارجیغی، ایفاده قودرتی اونون هانکی آشامادا اولدوغونو ایفاده ائده بیلر. دیللرین کونسئرولشمه سی مسئله سی باخیمیندان فارس دیلی ایله عرب دیلینی قارشیلادیرارساق، فارس دیلی نین 70% سؤز داغارجی غی نین عربچه دن آلینمیش سؤزجوکلر اولوشدوردوغو مسئله سینی نظره آلاراق، عرب ادبیات دیلی قرآن کریم کیتابینا اساسلاندیغی اوچون کونسئرولشمه مسئله سینده ده عربچه فارس دیلینه قارشین قات قات زنگین و اوستون گؤرونور. گئنه ده همشهری قازئتیندن اوخویوروق:
".. زبان فارسي با ميراث فرهنگي غني خود كه به زبانِ مردم، دين، فرهنگ، علم و سياست تبديل شده است، توانايي هاي بسياري دارد كه هنوز از آن بهره كافي گرفته نمي شود. اين عنصر وحدت بخش در كنار عناصر ايراني جهان ايراني در گسترة ايران زمين مي تواند مردمان اين قلمرو را بهم نزديك كند. زبان فارسي توانايي آن را دارد كه از ابتدايي ترين دوره آموزشي تا بالاترين سطح دوره دكتراي تخصصي از آن بهره گرفته شود." [172].
اوسته کی پاراقرافداکی دوشونجه لر اوزره دایاندیقدا همشهری قازئتی آدینا قلم ووران ذات عالیلرده "پان ایرانیستلیک" فیکیرلری نین درین ایز بوراخدیغینا تانیغ اولوروق. فارس دیلی اؤز ائتنیک سرحدلرینی آشاراق باشقا توپلوملارا تحمیل اولماقدان باشقا داها هانکی یئتنکلره صاحیب اولار دئیه دوشوندوکده یالنیز "پان ایرانیسم" آنلاییشی گؤز اؤنونده سرگیلنمیش اولور. بو دوشونجه یه اساساً فارس دیلی ائتنیک فارس کؤکنلی اینسانلار دئییل، ایران دیل قوروپو ایچری سینده اولان ائتنیکلرین (فارس، کورد، بلوچ، لور، گیلک، پشتو، مازندرانی، طالیش و سایره) یانی سیرا ائتنیک گونئی آذربایجان تورپاقلاری، گونئی تورکمنستان، عربستان

[172] همشهری دیپلوماتیک همشهری، شماره ۸۱ - ، باخ اورادا.

(خوزیستان ایالتی و سایره) مملکتلری نین یانی سیرا تورکیه، سوریه، اوردون، قافقاز جومهوریتلری، قوزئی تورکمنستان، اؤزبکیستان، پاکیستان، قیرقیزیستان ممکلتلری و اوغروریستان بؤلگه لرینی ده ایچرمکده-دیر. پان ایرانیستلیک دوشونجه سی میللی و مدنی سینیرلارینی آشدیغی اوچون خییالی گؤرونمه سینه باخمایاراق فاشیست مئییللی بیر دوشونجه اولوشدورار. بو دوشونجه صاحیبلری اؤز فیکیرلرینی آرخائیستلیک آنلاییشینا اساسلاندیرماغا چالیشیرلار.

فارس دیلی نین یئتنک آلانینا گلدیکده ایستعمار وسیله سینه چئوریلمیش فارسچا ایران ممالیکی محروسه سینده بوتون ساحه لرده ایشله نیر. آنجاق عالی تحصیل اوجاقلاریندا دوکتورا تئزلری فارس دیلینده یازیلمیرسا (موألیفین ایفاده سیندن بئله آنلاشیلیر)، بو فارسچانین اؤنونه قویولموش مانعلر ایله دئییل، فارسچا قیسیر بیر دیل (سؤز دوغورما قودرتینه مالیک اولمایان دیل) اولاراق عئلیم آلانلاریندا عاجیز اولدوغوندا بو مسئله لره جاواب آختاریلمالیدیر. همشهری قازئتی گئنه یازیر:

"شمال غربي ايران، قلمرو فرهنگي ايران تا قفقاز و آسياي صغير كشيده شده است. نظامي پير گنجه شاعر قرن ششم متولد 530 هجري در گنجه، خاقاني شرواني شاعر ايراني قرن ششم متولد 520 هجري، مجيرالدين بيلقاني، مهستي گنجوي، و بسياري ديگر نمايندگان قلمرو فرهنگي ايراني در اين منطقه به شمار مي روند. پس از هجوم سلاجقه به اين منطقه زبان تركي جاي زبان فارسي را گرفت ولي با اين وجود تا همين اواخر يعني اوايل قرن بيستم زبان فارسي زبان ادبي و ديواني بود و فرهنگ ايران كماكان ادامه دارد. بي جهت نيست كه ديوان اشعار نظامي و خاقاني و نسيمي و مجيرالدين و ديگر پارسي سرايان قفقاز بار ها به زبان آذري ترجمه و منتشر شده است ... از شگفتي ها و ويژگي هاي بارز زبان فارسي همان بس كه بر خلاف بسياري از زبان هاي بزرگ، اين زبان توانايي آن را داشته است كه با وجود حملات اعراب و ترك و مغول توانسته است خود را همچنان قوي نگه داشته و تا به امروز رابطه ادبي بيش از هزار ساله را با زبان كنوني برقرار نمايد"[173]

اوسته کی عیبارتلرده فارس دیلی و مدنیتی ایفاده سینی اینسان "ایران" قالیبیندا اوخورکن، بو ایران دیلی و مدنیتی نین نه اولدوغونو آنلاماقدا چتینلیک چکر. آنجاق فارس شوونیستلیک و ایستعمارچی فیکیرلری ایله ایران قالیبیندا تانیش اولدوقدان سونرا ایران مدنیتیندن منظور فارس دیلی و مدنیتی منظور اولور قناعتینه گلمک اولار. بو آرادا فارس شوونیستلری نین دوزو یئییه رک دوز قابینا توپورمکلری اورتایا چیخار. پان ایرانیسیتلرین ایددعا ائتدیکلری آذربایجان شخصیتلری سلجوقلار آذربایجان تورپاقلارینا گلدیکدن و فارس دیلینی اؤزلری ایله دیوان دیلی کیمی بو مملکته گتیردیکلریندن سونرا، فارس دیلینده یازیب یاراتماغا باشلامیشلار. سلجوقلار ایران ممالیکی محروسه سی و آذربایجان تورپاقلارینا گلمه میشدن اؤنجه آذربایجان ویلایتلریندن- بیر شاعیر ده ایستر اولسون- فارس دیلینده یازیب یاراتمیش دئیه گؤسترمک

[173] همشهری دیپلوماتیک همشهری، شماره ۸۱ - ، باخ اورادا.

اولماز. آنجاق فارس شوونیستلری و پان ایرانیستلر نه اوچون تورکلری و عربلری بو مسئله ده هدف آلمیشلار دئیه دوشوندوکده بو ذات عالیلرین آرخائیست و خولیاچی اولدوقلاری اورتایا چیخار. سلطان توغرول سلجوق 447 ه.ق. ایلینده ایران ممالیکی محروسه سینی اله کئچیرمیش، پان ایرانیستلر ایددعا ائتدیکلری فارسچا یازمیش آذربایجان شخصیتلری ایسه 520، 530 ه.ق. ایللرینده دونیایا گؤز آچمیشلار و سونراکی ایللرده فارسچا یازیب یاراتماقلا مشغول اولموشلار. دئمک، آذربایجانلیلارین فارسچادان تورکه دؤنمه اولدوقلارینی سلجوقلولار ایله علاقه لندیرمگه چالیشماق عوامفریبلیگین یانی سیرا جهالت و فارس نانکؤرلوگونون ده گؤسترگه سی کیمی قلمه آلینا بیلر. فارسچا یازمیش آذربایجان شخصیتلری نین اثرلرینی تورکچه چئویرمه مسئله سینه گلدیکده هر بیر اثری بیر دیلدن باشقا دیله ترجومه ائتمک تعجوب یئری دوغورمادیغی کیمی آذربایجان شخصیتلری نین ده اؤزگه دیللرده او جومله دن فارسچا یازمیش اثرلرینی تورکچه یه ترجومه ائتمکلری تعجوب دوغورمامالیدیر. بیلیندیگی کیمی بیر چوخ اثرلر ده خاریجی دیللردن و او جومله دن آذربایجان دیلیندن فارسجایا چئوریلمیشدیر. اؤرنک اولاراق جلال برگشادین بابک اوزره یازدیغی رومان کیتابی آذربایجان تورکچه سیندن فارسچایا ترجومه اولموش و دفعه لر ده تهراندا چاپ اولموشدور. آنجاق فارس شوونیستلری و تمامیتچی قووه لر بو ترجومه ایشلرینه ندن یؤن و جهت وئرمه مسئله سینه دوشوندوکده بو ذات عالیلرین دوشونجه باخیمیندان مریض اولدوقلاری اورتایا چیخمیش اولار. بونلار تمامیتچی فیکیرلرینی توجیح ائتمک اوچون هر بیر کؤل و کوسه ال آتماغا چالیشار. بو مسئله سویا دوشموش بیر قاریشقا داورانیشینی اینسان خاطیره سینده جانلاندیرمیش اولار. "سویا دوشموش بیر قاریشقا الینی کؤل و کؤسه آتدیقدان سونرا، سو اوزرینده سینک کیمی آنتنلری نی تپرتمگه چالیشاراق دونیا ایجتماعیتینه دونیانی سو آپاریر سیقنالی وئرمگه چالیشیردی. بیر چوخلاری سویون آخارینی گؤرور، آنجاق قاریشقا دا سویا قاپیلمیش دئیه گؤرمه قابیلیتینه مالیک دئییلدیلر. بیر چوخلاری ایسه قیلی یوغورتدان چکنلر کیمی قاریشقانین سو اوزرینده ال آیاق چالماغینا تانیقلیق ائدیردیلر. قاریشقا دونیانی سئل آپاریر دئیه دونیایا مساژ وئریر و اوزدن گئتمک ده ایسته میردی. قیلی یوغورتدان چکمگه باشارانلار ایسه قاریشقایا اوز توتاراق "دونیانی دئییل، بیر قاریشقانی سو آپاریر" دئیه جاواب وئردیلر". دئمک، ایرانداکی میللیتلر مسئله سی دونیا ایجتماعیتی نین علیهینه دئییل، فارس شوونیستلیگینه و راسیستلیگینه سون وئرمک مسئله سی کیمی قلمه آلینمالیدیر.

ایشیق سؤنمز 28.03.2006

فارس سوسیال دئموکراتلاری می، یوخسا آلمان نازیستلری؟

ایران ممالیکی محروسه سینده میللی ظولم حد، حئساب تانیمادیغی و فارس ایستعمارچیلیغی حاکیم اولدوغو اوچون، ایران آدینا اؤزونو سراسری آدلاندیران فارس تشکیلاتلاری اؤزلرینی ایراندا میللتلر اوچون ده قییم تانیتماغا چالیشیرلار. بو قوروپلاشمالاردان بیری ده اؤزونو »حزب سوسیال دئموکرات ایران« (باخ: http://www.spiran.com/main.html) آدلاندیران فارس قوروپلاشماسیدیر. بو قوروپون سایتینداکی یازیلارا باخدیقدا، گونشی گون چیخاندان دگیل، گون باتاندان چیخاجاق دئیه فیکیر یئریتمه لرینین تانیغی و شاهیدی اولوروق. دئمک، ایران کیمی کثیرالمله بیر ممالیکی محروسه اوچون فیکیر یئریتمک و او ممالیکی محروسه نین ایجتماعیتی اوچون فیکیر یایماغا سایت آچما چاباسیندا اولان هر بیر شخص یا قوروپ اوراداکی ائتنیک توخوشو و میللتلرین وضعیتینی باشا دوشدوکدن سونرا، بو ایجتماعیت اوچون نه وئرسک، یاخشی اولار دئیه سایتینا بو توپلوملارا اویقون یازی قویمالیدیر. بونلارا باخمایاراق »سوسیال دئموکرات« آدینی یئدک چکمگه دوشونن بیر تشکیلات دئموکراسی و ایجتماعیتین نه اولدوغونو بیلمه لی و تک ائتنیکلی بیر توپلوملا چوخ ائتنیکلی (مولتی ائتنیک) بیر توپلومون دا فرقینی اؤیرندیکدن، مشخص و معین فیکیر صاحیبی اولدوقدان سونرا، بو توپلوملارا اویقون تشکیلات یاراتما فیکرینه دوشمه لیدیرلر. بو اوسته کی آسپئکتلری گؤز اؤنونه آلاراق گؤرک فارس قوروپو اولان و اؤزونو »حزب سوسیال دئموکرات ایران« آدلاندیران تشکیلات مسئوللاری اینتئرنئت سایتلاریندا ایجتماعیت اوچون هانکی سووغاتلاری فرهاد عرفانی مزدک ایمضاسی ایله وئرمه گه چالیشیرلار، اوخویوروق:

"... از جملهء این واژگان و عبارات ((میهن دوستی)) است . برای عده ای ، ((میهن)) یعنی شخص شخیص حضرت خودشان ! برای گروهی دیگر ، وطن یعنی ده شان و ملت هم یعنی قوم و قبیله شان ! برای جماعتی دیگر ، میهن یعنی سنگ و کلوخه و طویلهء پدری شان - و دایرهء هستی نیز - یعنی افق محدود دید شان ! ، برای گروهی دیگر ، وطن یعنی سرمایهء در چرخش شان . برای عده ای دیگر ، وطن یعنی ملک و مال و منال پدری داشته و نداشته شان و ... "[174].

بو سوسیال دئموکرات مئاب ذات عالی فرهاد عرفانی مزدک، گؤروندوگو کیمی آلمان فاشیستلرینین گؤزلوکلرینی گؤزونه تاخاراق اینسانلارین یاشادیغی یئرلری و مملکتلری حیوانلارا عاییید اولاجاق بیر یئر کیمی قلمه آلیر. اونلارین میللی و اینسانی ایستکلرینی اؤز یالانچی دونیا گؤروشونده ایضاح ائتمگه چالیشاراق فارس اولمایان میللتلری اوزاق گؤرمزلیکده ایتتهام ائدیر. بیلیندیگی کیمی بو ایفاده لره بنزر ایفاده لر آلمان نازیستلری (ناسیونال سوسیالیستلری) طرفیندن یهود و سئنتی روما آزینلیقلارینا دا 3 اونجو رایش آلمانیاسیندا نیسبت وئریلیردی. اونلار

---

[174] فرهاد عرفانی مزدک، حزب سوسیال دموکرات ایران:
http://www.spiran.com/010505orfani-html.html

آلمان توپلوموندا آزلیق بیر ائتنیک قوروپ تشکیل ائتدیکلری و اؤزلری اوچون مخصوص بیر یاشاییش بؤلگه لری اولمادیغی اوچون اونلارا حیوانی صیفتلر، اؤرنک اولاراق یهودلار اوچون گوناهکار کئچی (Sündenbock) عنوانی آلمان نازیستلری طرفیندن وئریلیردی.
دئمک، ایران آدی دالیندا گیزلنن فارس فاشیستلری اؤزلرینه اسلاف قلمه آلدیقلاری نژادچی و راسیست آلمان نازیستلری کیمی اینسانلارین حؤرمتینی حیوان درجه سینه ائندیره رک ایجتماعیتین گؤزوندن سالماق واسیطه سی ایله یئری گلرسه، اونلاری یاندیریب یاخماقدان دا چکینمز گؤرونورلر. بو آجی حقیقتلری آلمان توپلومو کیمسه نین دونیا گؤروشلریندن آسیلی اولمایاراق یاشادی. هیتلرین آدام کوره لری یهود و سئنتی رومالاری یاخماسی بیر یاندان و دونیا ایجتماعیتینه میدان اوخوماسی او باشقا بیر یاندان دونیا ایجتماعیتینی حرکته کئچیردی. بو فاشیستلرین ایددعا ائتدیکلری ایش و سرمایه (کار و سرمایه) بیرلشرک دونیا عالمینه ساواش تبلیغاتی یئریدن گوبئلز کیمی بیر فاشیستین تبلیغات کامپانیاسینین ماشینینی سیندیردی. هیتلر قورخودان اؤزونو اؤلدوردو. ایش و سرمایه نماینده لیگی ایددعاسیندا اولان دؤلتلر طرفیندن آلمان دؤولتی ایکیه بؤلوندو. نازیست تبلیغات کامپانیاسینا وسیله اولان نژادپرستلیک ذهنیتی داشییان آلمان عالیملری آمریکا بیرلشمیش شتاتلارینا آپاریلاراق اورادا بیر داها مدنی توپلوما اویقون فیکیر صاحابی اولماقلاری اوچون، مخصوص کورسلارا گؤنده ریلدیلر. کونراد آدئن آوئر دئموکرات مسیح پارتیسینین باشچیسی اولاراق آمریکا و آلمان شهرلری آراسیندا قارداشلیق موناسیبتی یاراتماغا چالیشدی. نازیستلرین آلمان فقط آلمانلارا عایید دئدیکلری مملکتین باش شهری اولان برلین ایکیه بؤلونرک ساواشدان سونرا، آمریکا بیرلشمیش شتاتلارینین جومهور باشقانی کئنئدی برلینه گله رک، «Ich bin Berliner » من برلینلییم دئدی. دئمک، فارس تشکیلاتلاری قونشولوقلاریندا کی میللتلر ایله اؤز خالقلاری آراسیندا یاخشی قونشولوق موناسیبتی یاراتماغا دوشونمه لی و ایستعمار عامیلی اولان رضا میرپنجین قارقا – ککلیک یئریشیندن ال گؤتورمه لیدیرلر. گئنه ده اوخویوروق:
"... در چنین محیط آلوده ای به اغراض و همچنین جهل است که راه برای فرصت طلبان ، قدرت طلبان و مفتخوران و مزدوران و وطن فروشان و هموطن فروشان ، باز می شود . در آتش ایجاد تفرقه و دو دستگی در بین مردمان ، دمیده می شود . مردمان را بر اساس لهجه و گویش و زبان و نام قوم و قبیله شان و رنگ پوستشان و محل سکونتشان و مذهبشان ، دسته بندی و طبقه بندی می کنند ، بین شان خط کشی می کنند . بر تمایزاتشان تأکید می کنند ، امتیازات عده ای را افزایش داده ، بر حقارت عده ای دیگر تأکید می کنند ، حقایق را قلب کرده - افسانه سازی و دروغپردازی می کنند . قیافهء حق به جانب گرفته - مظلوم نمائی می کنند و در نهایت ، با بجان هم انداختن مردم ، از آب گل آلود - ماهی گرفته ، به اهداف کثیف قدرت طلبانهء خویش (به قیمت نابودی

انسانهائی که هیچ سودی در این نزاعهای ساختگی برایشان ملحوظ نیست) می رسند !"[175].

اوسته گؤروندوگو کیمی بونلارین سانجیسی فارس اولمایان میللتلرین اؤز حقوقلارینی طلب ائتمک مسئله سیدیر. حقوق برابرلیگی مسئله سی بونلارین جانینا بیت بیره سالمیش گؤرونور. بونلار فارس اولمایان میللتلرین دیلینی فارس لهجه سی کیمی قلمه آلاراق اونلاری اؤز دیل و مدنیتلرینه محروم ساخلاماق ایسته ییرلر. ایمتیاز مسئله سینه گلدیکده بو دا دانیلماز بیر فاکتدیر. ایستر پهلویلر و ایستر ایسلام جومهوریسی حاکیمیتلری دؤنمینده حتی اعدام بویوروقلاری دا فارسجا یازیلیر و یازیلیردی. فارس ادبیاتی چیچکله نیر، تورکلرین تاریخی شخصیتلرینه »ترک غارتگر«، عربلره »بیابانگرد ، سوسمارخور و وحشی« دئییلیر. ایران ممالیکی محروسه سینده کی میللتلرین یئر آلتی قایناقلاری، اینسانی گوجلری حاکیم دیلین و مدنیتین سؤمورمه سی نتیجه سینده یوخلوغا گئدیر. بو محرومیتلر، بو مظلومیتلر قونشو میللتلر آراسی دؤزوله جک رابیطه لر می، یوخسا ایستعمارچی گوجلر اؤز منلیک و کیملیکلرینی بؤیوتمک و اؤزلرینی اؤزگه لرین گؤزلرینه چکمک اوچون ائتدیکلری ظولمون گؤسترگه سیدیر می؟ گئنه ده اوخویوروق:

"... در این میان است که مفهوم میهن و میهن دوستی و عشق به انسان و حقوق انسانی او ، به توحش نژاد پرستانهء قوم و قبیله گرایان ، تقلیل می یابد . جانورانی که تمام مسأله شان ، رسیدن به منافع کثیف طبقاتی و اهداف رذیلانه جاه طلبانه است - و هرگز ، نه دیروز ، نه امروز و نه فردا ، مسأله شان کرامت انسانی و حقوق انسان نبوده و نیست و نخواهد بود ، زیر علم حقوق از دست رفته و ضایع شدهء خلق ها ! رفته ، به دادخواهی فریبکارانه می پردازند"[176].

اوسته گؤروندوگو کیمی، میللی کیملیک مسئله سی بونلاری هذیان دئمگه زورلامیش. 21ـینجی عصیرده آنا دیلینده یازیب اوخومانی ایران ممالیکی محروسه سینین 67% انسانینا حق وئرمگنلر رد ایتیرمک اوچون اؤزلرینه اویقون آدلاری (توحش نژادپرستانه و قبیله گرایان ...جانورانی...) کیملیک و منلیک آختاریشیندا اولان آزادلیق سئون توپلوملارا نیسبت وئرمه گه چالیشیرلار. گؤروندوگو کیمی فاشیستلر بو ایفاده لری (باخ اوسته: منافع کثیف طبقاتی...) ایش و سرمایه آنلاییشی ایله اؤلچدورمگه و میللی مسئله نی ذهنیتلردن یاییندیرماغا چالیشیرلار. دئمک، بو حضراتلارین گؤزلوگونده فارس ایستعمارینا بویون اگمک، میللی یئر آلتی قایناقلارینین مرکز فارسچی حاکیمیت طرفیندن سؤمورولمگینه گؤز یوماق »کرامت انسانی و حقوق انسان« ساییلیرمیش، سونرا دا آنلامازلار دئیه »ترک خر« ساییلارمیشلار!!! گئنه ده اوخویوروق:

"... برای مردم کردستان و یا آذربایجان و دیگر مناطق ایران ، فرقی نمی کند که حاکم ، چه مذهب و آئین و کیش و رنگ و زبانی دارد و از کدام

---

[175] فرهاد عرفانی مزدک، حزب سوسیال دموکرات ایران، باخ اورادا.

[176] فرهاد عرفانی مزدک، حزب سوسیال دموکرات ایران، باخ اورادا.

قبیله است ؟ آنکه او را می چاپد و هستی اش را به غارت می برد و حقوق انسانی اش را پایمال می کند ، ترک است و همزبان او و یا کرد است و هم قبیلهء او ! و یا از هر جهنم دره ای دیگر ... ، این موضوع ، تغییری در اصل قضیه ، یعنی همان همبستگی طبقاتی طبقهء غارتگران و جنایتکاران و همصدا بودن آنان در ظلم به همهء مردمان فرودست ، فارغ از وابستگی های مذهبی ، زبانی و یا قومی ، نمی دهد"[177].

اوسته گؤروندوگو کیمی بورادا قورد کیمی، کمونیستلیک دونونا بورونه رک عدالت شعاری وئرمگه چالیشیلار. بونلارین کمونیست اولمادیقلارینی آچیق و آیدین بیلیریک، آنجاق گؤز بویاماسینلار دئیه بیر نئچه کلمه ده بو دوغرولتودا دئمه لییک: کئچمیش 70 ایلده کمونیستلیک آدینا روس ایمپریاسیندا باش وئرن جینایتلری، اؤرنک اولاراق چئچنلری، قیریم تاتارلارینی و آغیسقا تورکلرینی اؤز دوغما یوردلاریندان اورتا آسیایا سورگون اولوندوقلارینی، فیکیر آزادلیغی ایسته دیکلری اوچون انسانلار سیبری چؤللرینه سورگون اولوندوقلارینی بو عوامفریب ذات عالی دونیا ایجتماعیتی ائشیتمه میش دئیه گؤرمزدن گلیر. دئمک، میللی و مدنی حقوق برابرلیگی اولمادان ایکی موختلیف دیل و مدنیتلره عایید اولان توپلوملار آراسیندا قارداشلیق و برابرلیک رابیطه سی قورولا بیلمز و کئچمیش سؤویئتلر بیرلیگینده گؤروندوگو کیمی، بیرلیک و برابرلیک ده حیاتا کئچمز. گئنه ده اوخویوروق:

"... مردم ایران ، هرگز در تاریخ خود ، مبنای قضاوت در مورد یکدیگر را ، وابستگی های قوم و قبیله ای و زبانی قرار نداده اند ، که اگر چنین بود ، امروز نه نشانی از ترک در ایران بود و نه عرب ! چه کسی است در ایران نداند که تمامی جنایات و خیانتها و رذالتهای بخش اعظم هزار و چهار صد سال گذشته ، از طرف کسانی بوده است که ، از نظر قوم و قبیله ای ، یا عرب بوده اند و یا ترک !! همین امروز ، اکثریت باند جنایتکاران و غارتگران حاکم بر ایران ، یا عرب هستند ، یا ترک و یا کرد ! اما با اینحال ، مردم ایران ، هرگز این رذالتها را بپای مردم ترک زبان و عرب زبان نگذاشته و نخواهند گذاشت ، چرا که بخوبی می دانند هموطنان آذری و کرد و عربشان ، به همان میزان از این حاکمیت ضربه خورده اند ، که فارس و لر و بلوچ و گیلک و مازندرانی و خراسانی!"[178].

اوسته گؤروندوگو کیمی قوزو دریسینه بورونموش قوردلار کئچمیش تاریخی مسئله لری اؤزلری اوچون بیر عقده حالینا گتیره رک تورک و عربلرین کئچمیشینه دایاناراق بوگون بو میللتلری یوخ ائتمک نیتینده-دیرلر. اوندان یانا دا مصلحت اوزوندن میللی مسئله یئرینه طبقاتی مسئله نی مطرح ائدره ک، کئچمیشده بو مسئله یولوندا اؤلو وئرن تورک، کورد، عرب، بلوچ، تورکمن، لور، گیلک و سایره لری آلداتماق ایله اونلاری اؤزلری ایله سفر بر ائتمگه چالیشیرلار. دئمک، فارس اولمایان توپلوملار میللی و مدنی ایستکلریندن واز کئچمزسه لر، دولاییلی یول ایله دئیله

---

[177] فرهاد عرفانی مزدک، حزب سوسیال دموکرات ایران، باخ اورادا.
[178] فرهاد عرفانی مزدک، حزب سوسیال دموکرات ایران، باخ اورادا.

بیلیرسه، بو ذات عالیلرین خولیایی ایرانلاریندا نه تورک قالار، نه عرب. گئنه ده اوخویوروق:
"... همه جای ایران - و داشت و نداشت آن ، میراث همه ایرانیان ، از هر قوم و قبیله و مرام و مسلکی ست . هیچ جای ایران متعلق به قوم خاصی نیست ، آذربایجان و کردستان و میراث مادی و معنوی آن ، به همان میزان که متعلق به ترکها و کردهاست ، به گیلانی ها و خوزستانی ها نیز تعلق دارد - و به همین ترتیب بقیهء ایرانزمین . هیچکس را بر هیچکس برتری نبوده و نیست ... و اما همهء مردم ایران در یک چیز وجه اشتراک دارند و آن ، ((پوزهء بیگانگان و نوکران داخلی شان را به خاک مالیدن)) است ! آری ! در چنین شرائطی ست که وقتی به میدان می آئی تا از میهن ، میهن دوستی ، عشق به مردمان و منافع ایشان بگوئی و چهرهء فریبکاران را افشاء کنی ، ... "[179].
اوستکی پاراقرافلاردا طبقات شعاری وئرن ذات عالی بورادا پان ایرانیستلرین "میراث همه ایرانیان" دئدیگینین شاهیدی اولوروق. دئمک، بو همه ایرانیان آنلاییشی ایچریسینده سرمایه صاحابلاری دا وار، یوخسوللار دا وار. ایندی سورقو سوآل بو: - فارس دیل و مدنیتی آلتیندا ایران برای همه ایرانیان دئمک اولور، نه اوچون دیل و مدنیت برابرلیگیندن دانیشماق اولمور؟ بو مسئله هر بیر فارس تشکیلاتیندا (ایستر حاکیمت، ایستر اوپوزیسیون تشکیلاتلاردا) اولان تورک، کورد، عرب، لور، بلوچ، گیلک، و سایره اتنیکلره منصوب اولان انسانلاری دوشوندورمه-لیدیر.
گئنه ده اوخویوروق:
"...گروهی ترا بخاطر عشق به فرهنگی که انباشته از عشق به سجایای انسانی ست و مبلغ انسانیت ، عدالت ، آزادی ، فرهیختگی و ستایش خرد و دانش و راستی و درستی ست ، بخاطر عشق به آنان که خالقان این فرهنگ اند . بخاطر عشق به هنر و ادبیات و خط و شعرشان ، بخاطر عشق به جامعه ای که پرورندهء چنین انسانهائی بوده است ، ناسیونالیست می خوانند ! گروهی دیگر ترا بخاطر عشق به مردمان و نگرانی نسبت به سرنوشت و آینده شان و تلاش برای تداوم همبستگی شان و مبارزه در راه احقاق حقوق برابرشان ، فارغ از رنگ و نژاد و قوم و قبیله و زبانشان ، شوونیست می خوانند !! گروهی دیگر ، بدین دلیل که آرمانت ، رهائی همهء بشریت از ستم طبقاتی و ارتقاء ایشان از جایگاه فرودست به فرادست انسانی ست ، بی وطن خوانند !!! و اما به راستی ، عشق به میهن چیست ؟ ..."[180].
اوسته گؤروندوگو کیمی بو تمامیتچی فیکیر نه اینسانلیق ایله باغلاشان و آنلاشاندیر، نه ده ایجتماعیت اوچون خوشبختلیک گتیره جک هدف داشییا بیلر. بونلار »ایران مرز پر گوهر« اینانجیندا اولان فارس نازیستلری (ناسیونال سوسیالیستلری) سایلمالیدیرلار. ایکینجی دونیا ساواشینا یول آچان، میلیونلار اینسانین اؤلومونه نه دن اولان بو تمامیتچی گؤروشو قینایاراق ایرانداکی میللتلردن بو قهرمانلیقدا اولان فاشیستلیک گؤروشلره

[179] فرهاد عرفانی مزدک، حزب سوسیال دموکرات ایران، باخ اورادا.
[180] فرهاد عرفانی مزدک، حزب سوسیال دموکرات ایران، باخ اورادا.

یوخ دئمکلرینی ایسته یه رک، فارس ایجتماعیتینی بو گؤروشلرین بلاسینا توش گلمه مه سینی آرزو ائتمه لی ییک. دئمک، نه اوچون بو ذات عالینین فرهنگی اؤزونه یاخشی، باشقالارینینکی اؤزلرینه پیس اولمالیدیر؟ گئنه ده اوخویوروق:

"... آنان که خود را کمونیست ، دمکرات ، مدافع حق تعیین سرنوشت ملل ؟ و فدرالیسم !؟ و حقوق اقلیتهای قومی در ایران می دانند و همزمان ، از رهبری جنایتکار سرمایه داری بین المللی برای حمله به میهن شان دعوت بعمل می آورند ، با او همکاری می کنند ، جاسوسی می کنند ، آب در آسیاب سیاستهای منطقه ای و بین المللی او می ریزند و عزت و شرف ملت خود را در ازای تکه استخوان قدرت ، می فروشند و در برابر قاتلان کودکان و زنان و زحمتکشان جهان ، عاجزانه ، همچون سگی مفلوک دم تکان می دهند ، علاوه بر اینکه کمونیست ، دمکرات و مدافع حقوق اقلیتهای قومی و حق و حقوق مردم نیستند ، که جانورانی فریبکارند ، که بین ما آزادیخواهان و ایشان ، تنها ((سرب داغ)) ، حکومت خواهد کرد !"[181].

اوسته گؤروندوگو کیمی بو ذات عالی طبقاتی مسئله نی اؤز فاشیستلیک مفکوره سینه بیر اؤرتوک ائده رک موختلیف دونیا گؤروشلرینده اولان اینسانلارا کیمسه نین دونیا گؤروشوندن آسیلی اولمایاراق اونلاری حیوانا (باخ اوسته: جانورانی) بنزده رک بو فیکیر صاحابلارینی ایراندا اؤلدورمک و اؤلدورتمک اوچون فیکیر باخیمیندان شراییط یاراتماغا چالیشیر. بیلیندیگی کیمی اینسان گؤزو ایله اینسانلارا یاناشان و قارشیسینداکی انسانی بیر اینسان دئیه دوشونن اؤزونو ده نظره آلار و باشقا اینسان اوغلونا جان باخیمیندان ضرر و زیان یئتیرمز. آنجاق قارشیداکی اینسانی بیر حیوانا بنزتدیکده حیوان اؤلدورور دئیه هر هانکی بیر موجودو حیوانین اؤلمه سی مباح اولدوغو اوچون، او انسانین اؤلومو جلادی راحاتسیز ائتمز. گئنه ده اوخویوروق:

"... ما کمونیستها ، دمکراتهای واقعی ، میهن دوستان و ستایندگان عظمت اندیشهء انسان محورایرانی ، شرف خود را در گرو کسب قدرت به هر قیمتی نگذاشته و نخواهیم گذاشت . مبارزهء ما در راه احقاق حقوق انسانی همهء شهروندان ایران بزرگ ، مبارزه ای شرافتمندانه ، صادقانه ، پیگیر و مستمر است ، که از ماهیتی مستقل برخوردار است و متکی بر وجدانهای بیدار ، انسان دوست ، عدالتخواه و آزادی طلب است . ما در برابر هر متجاوزی ، (چه داخلی و چه خارجی) به حیطهء زندگی ، تاریخ ، فرهنگ و سرزمین ایران ، با مشت آهنین روبرو خواهیم شد و اجازه نخواهیم داد تحت عناوین فریبکارانه و خر رنگ کن حق ملل !؟ در تعیین سرنوشت خویش ، خودمختاری ، فدرالیسم و امثالهم (که جز بهانه ای برای متلاشی کردن هستی ملتها و مردمان خاورزمین نیستند) به حقوق واقعی ملت ایران در کسب استقلال ، آزادی و عدالت ، بار دیگر خدشه وارد شود"[182].

---

[181] فرهاد عرفانی مزدک، حزب سوسیال دموکرات ایران، باخ اورادا.
[182] فرهاد عرفانی مزدک، حزب سوسیال دموکرات ایران، باخ اورادا.

اوسته فرهاد عرفانی مزدک ایمضاسی ایله یازیلان یازیدا فارس فاشیستلری کیمی تانینان سوسیالیتهای مصدقی (سازمان سوسیالیستهای ایران) و پرویز ورجاوندلرین (حزب نژادپرست جبهه میللی فارس) خسته لیکلری اؤز عکسینی تاپمیشدیر. گؤروندوگو کیمی اؤز گلجگینی بلیرله مک و حق تعیین سر نوشت ملل = "خر رنگ کن حق ملل" دئیه قلمه آلینار و فارسلاردان باشقا ائتنیکلره میللی و مدنی حاقلار تانینماز.

ایشیق سؤنمز 10.05.2005

فارس ایستعمارچی تشکیلاتلاری و مدنیت راسیستلری نین آرتیق گلنلیگی

فارس اولمایان میللیتلرین میللی مسئله لری نین گون قونوسونا (موضوعسونا) داشینماقلاری فارس شوونیستلرینی و تمامیتچی قوروپلاری حددیندن آرتیق ناراحات ائتمیشدیر. بو آرادا کئچمیشده کومونیستلیگی اینسانیت اوچون بیر قورتولوش دونیا گؤروشو کیمی تقدیم ائتمه گه چالیشانلار "ایران تمامامیت ارضی" باتلاغیندا، ایران سراسری (یا فارس اثری!) تشکلیلاتلاری دئیه کیچیک قوروپلاشما و دونیا گؤروشلری نین ایسارتینده توتساق (دوستاق) اولاراق اؤزلرینی بیر آزاد اینسان کیمی ایفاده ائتمگه جسارت تاپا بیلمه میشلر. بونلارین بیر چوخو اوجومله دن فداییان خلق (اکثریت)، حزب توده، راه کارگر، اتحاد فداییان خلق، حزب دئموکراتیک مردم و سایبر فارس بؤلوکلری و قورورهلاری فارس اولمایان میللتلرین میللی مسئله لرینی، فارس دیلی و مدنیتی نین آلت ترکیب حیسسه سی کیمی -اونو ایفاده ائتمه دن- قلمه آلاراق فارس دیلی رسمی اولماق شرطی ایله فارس اولمایان میللتلر، او جومله دن سایی فارسلاردان چوخ اولان آذربایجان تورکلری ده اؤز محللرینده (فارس دیلی رسمی اولماق شرطی ایله!) دیللرینی و مدنیتلرینی یاشادا بیلر دئمه گه باشلامیشلار. بئله لیکله اورتاق دوشمن حئساب ائتدیکلری "حزب جومهوری اسلامی" علیهینه بیرلشمک اوچون یالوارماقدا دری قابیقدان چیخمیش دوروما گلمیشلر. مسئله بونلا دا یکونلاشمایاراق دوننه دک "ایرانی" فارسلیق ایله بیر آنلامدا تانیتماغا چالیشان آمریکا و آوروپاداکی فارس تمامیتچیلری او جومله-دن فرانسه دن حسین لاجوردی ده فارس دیلی رسمی اولماق شرطی ایله فارس اولمایان میللتلر ده اؤز دیللری و مدنیتلرینی کئچمیشده کی دیللرین و مدنیتلرین قالیغی (Subkultur کیچیک مدنیت) و محللی کیمی یاشادابیلرلر دئیه فارس تمامیتچی کاناللاری اولان و لوس آنجلئسدن اؤز پروقراملارینی آذربایجانلیلارین منلیک و کیملیکلری علیهلینه یایماقدا و آذربایجان دیلی و مدنیتی نی ناصر انقطاعلار و نادر پیماییلر واسیطه سی

ایله تحریف ائتمگه و آذربایجانی مملکتینی آذرآبادگان ایران (اوخو: فارس) تانیتماغا چالیشان NITV کانالیندان فارس مدنیت راسیستلرینه سسله نه رک فارس اولمایان میللتلرین نماینده لرینی آلداتماغا گئدیله رک فارس تمامیتچیلیگینه نایبل اولماغا چالیشاجاقلارینی ایفاده ائدرلر. یئری گلمیشکن دئییلمه لیدیر: فارس ایستعمارچیلیغی خیدمتینده اولان و اؤز تورکلوگونه دوشمن کسیلمیش ضیا آتابای فارس تمامیتچیلیگینی قوروماغا چالیشان شخصلره اؤز تئلویزیونوندا شرایبط یاراداجاغینا دایبر سؤز وئرمیشدیر. بو آرادا مجاهیدین خلق فارس ایسه کئچمیشده کی کیمی "ارتجاع و مرتجع" باتلاغیندا ایلیشیب قالاراق "جامعه بی طبقه توحیدی" شعارلارینی فیردوسیچیلیک، آرش کمانگیرلیک و ایرانیت (فارسچیلیق) آنلاییشینا چئویره رک گونون سیاستینه اویقون سیاست سرگیله مک یئرینه اؤز بؤلوکلری (قوروپلاری) اوچون خیالی حاکیمیت قوراراق مریم عضدانلو آدلی ذاتی ایراندا میللتلر اوچون خیالی جومهور رئیسی دئیه تحمیل ائتمک آرزوسوندا گؤرونورلر. مسئله بونلا دا یکونلاشمایاراق کئچمیشده اؤزونو "حزب کمونیست ایران" کیمی تانیتماغا چالیشانلار سونرالار داها ایفلاسا اوغرایاراق اؤزلرینی "حزب کمونیست کارگری – حکمتیست" کیمی قلمه آلان و فارس ایستعمارچیلاری کیمی اؤزلرینی ایفاده ائتمگه چالیشان بیر مارجینال بیر قوروپون آدینا تانیق و شاهید اولوروق. بو قوروپ تمامیت ارضی باتلاغیندا اولان باشقا فارس کیچیک فارس قوروپلاشمالاری کیمی، عوضوولری نین سایی ال بارماقلاریندان آرتیق اولمادیقلارینا باخمایاراق فارس اولمایان میللی فعاللاری دار آغاجینا آسماق ایسته دیکلری اوچون "گارد آزادی" دئیه اؤز بیلدیریشلرینده فارس ایجتماعیتی آراسیندا شوونیستی و فاشیستی فیکیرلر یایماغا و رضامیرپنج ساياغی اعدام جوخه لری یاراتماق اوچون تدبیر تؤکمک اوچون خیال آتلارینی مینه رک الی آیاقلاریندان آییرد ائتمه قابیلیتینده گؤرونمزلر. بو ذات عالیلرین "گارد آزادی" آنلاییشلاری نین بعضی بؤلوملرینی بیرلیکده اوخویوروق:

"...حزب کمونیست کارگری (حکمتیست) گروه مسلح تشکیل می دهد"[183].

اوسته کی ایفاده نی اوخورکن، ایلک اولاراق یئر کوره سی نین هاراسیندا و هانکی توپلوملار ایچره بو حزبین فیکیر یئریتمک و یایماق مسئله سی اینسان اوغولونون ذهنینی اؤزو ایله مشغول ائدر. آنجاق ایجتماعیته یاناشما دیلی فارسچا اولدوغونو باشا دوشدوکدن سونرا، هرحالدا بو مسئله نین بیر باشیندا فارس ایجتماعیتی و فارسلیق حاکیم اولان توپلوملارین یئر آلدیغی آنلاشیلار. بونلارا باخماراق آیراچ () ایچریسینده حکمتیست ایفاده سی نی اوخورکن ایستر ایستمز گئنه یئر کوره سی اوزره هانکی بیر فیلسوفون قدم قویدوغونو و بئله لیکله اینسانیتی حئیوانیت آنلاییشیندان آییرد ائدن "مدنیت" آنلاییشلاری اوزره هانکی یاشادیچی تئوریلرین اورتایا چیخما فیکیرلری اینسانی اؤزونه

[183] حزب کمونیست کارگری، گارد آزادی: http://www.iran-chabar.de/1384/07/29/004.htm

چاغیرمیش اولار (جلب ائدر). آنجاق –ایست/-ایسم آنلاییشلاری ایله تانیش اولانلار بو دئیمین کؤکونده حکمت کلمه سی نین اولدوغونو باشا دور.[184] دئمک، حکمتیست دئییلدیکده بیر سیاسی آخین نظرده توتولور. حزب پان ایرانیست فارس و حزب نژادپرست جبهه میلی فارس، حزب میللت، نهضت آزادی فارس، مجاهدین خلق فارس و سایره تشکیلاتلار فارس ساغ آخینلارینی نماینده لیک ائتدیکلری حالدا حکمتیست، حزب کمونیست کارگری تشکیلاتی، فارس ایستعمارچیلیغی نین دئموکرات مئاب سول آخینی نی نماینده لیک ائدیر دئیه دوشونمه لی ییک. بونلارا

---

[184] ایلک اؤنجه بو تشکیلاتین قوروجوسو اولان ائرمنی»ژوبین رازانی« (بوگونکو حزب کمونیست کارگری یانچیلاری آراسیندا »منصور حکمت« آدی ایله تانینمیش) ذات عالی اوزره معلومات صاحیبی اولماقدا فایدا وار. بو باخیمدان، بلکه ده بوگون ایران ممالیکی محروسه سینده آذربایجان تورکلرینین دیل و مدنیتی ایله دوشمنلیک ائتمه گه و ایجتماعیتی آلداتماغا چالیشان »حزب کمونیست کارگری ایران« آدلی قوروهون راسیستی هدفلری وار دئیه دوشونمه لی ییک. ژوبین رازانی (Zhoobin Razani) 1330(1951) ایلینده، خورداد آیندا تهراندا بیر ارمنی خانواده سینده دونیایا گؤز آچدی، اونیورسیته دن اؤنجه کی تحصیلینی (ایلک اوخول، اورتا اوخول و قیمنازیانی) تهراندا باشا چاتدیردی، شیراز اونیوئرسیته سینده ایقتیصاد بؤلومونده اونیوئرسیته نی قورتاردیقدان سونرا 1352 (1973) ایلینده یوکسک تحصیل آلماق اوچون انگلیستانا گئتدی. ژوبین رازانی اورادا مارکیسست مکتبی ایله تانیش اولدو. ایراندا ایسلام اینقلابی باش وئردیکدن سونرا »اتحاد مبارزان کمونیست« آدلی فارس سول تشکلاتینین قوروجولاریندان بیری اولاراق اول-لرده تاخما (مستعار) نادر آدی آلتیندا فعالیت ائتدی،. 1360 (1981) ایللرینده تهراندا تشکیلاتی فعالیت ائتمه نی چتین گؤردوگو اوچون کوردوستانا گئده رک کورد "کومه له" تشکیلاتی ایله منصوب اولدوغو (اتحاد مبارزان کمونیست) تشکیلات آراسیندا اورتاق باغلارین یارانماسینا چالیشدی. 1361 (1982)ـینجی ایلین فروردین آیندا کورد کومه له تشکیلاتی نین حمایت چتری آلتیندا کوردوستاندا اؤز ایدئولوژیسینی یایماق اوچون فعالیت ائتدی و کورد تشکیلاتلاری (حزب دئموکرات کوردوستان و حزب کومله کوردوستان) آراسیندا ایدئولوژی فرق لرینی اؤنه چکیب قابارداراق کوردلر آراسیندا قارداش قیرقینینا زمینه یاراتدی. ژوبین رازانی قوروهو سونرالار کومولە تشکیلاتی ایله بیرله شه رک »حزب کمونیست ایران« آدلی فارس تشکیلاتی نین یاراتماسینا چالیشدی. . 1990/1989 ایللرینده منطقه ده باش وئرمیش اولایلار و سؤیئتلر بیرلیگینین داغیلماسی نتیجه سینده میللی دوشونجه اونون ایصطلاحاً کمونیستی (اوخو: فاشیستی) فیکیرلرینه ترس دوشدوگو اوچون باشقا پان ایرانیستی و تمامیتچی (حزب نژادپرست جبهه میللی، حزب میللت، حزب پان ایرانیست، حزب پرگهر و سلطنت طللب...) تشکیلاتلار کیمی فارس اولمایان میللی و مدنی حرکاتلاری خاریجی عامیللره نیسبت وئرمه گه و میللت مسئله سینی خورافات گؤروش دئیه ایجتماعیته تانیتماغا چالیشدی. سؤویئتلر بیرلیگی داغیلدیقدان سونرا، کئچمیش کورد کومله چیلر یوللارینی بو ذاتی عالی و یانچیلاریندان (حزب کمونیست ایران تشکیلاتیندان) آییرماق ایسته دیکده، ژوبین رازانی یئنی فورمالاشمیش تشکیلاتا »حزب کمونیست کارگری ایران« آدی وئردی. دئمک، ایران ممالیکی محروسه سینده تورک، کورد، عرب، لور، تورکمن، بلوچ و سایره لر اوزره ژوبین رازانی یاراتدیغی »حزب کمونیت کارگری ایران« آدلی تشکیلات ایله باشقا پان ایرانیستی تشکیلاتلارین آراسیندا اینسانلیق آنلاییشی باخیمیندان هئچ بیر فرق گؤرونمز. بونلار بیر چوخ شییادلار کیمی میللی مسئله نی شهروندلیک ساحه سینه دوشوره رک فارس اولمایان میللتلرین میللی مسئله لرینی خورافات دئیه و کمونیست مکتبینی دین و خورافاتین علیهینه باشا دوشدوکلری اوچون، فارس اولمایالارین میللی مسئله لرینی خورافاتدیر دئیه ایران ممالیکی محروسه سینده فارس اولمایان میللتلرین میللی مسئله لری علیهینه ساواش آچماغا باشلامیشلار (ژوبین رازانی اوزره داها آرتیق معلومات باخ: http://www.m-hekmat.com/biographyTu.html).

باخمایاراق حزب کمونیست کارگری ایران دئیه فارس تشکیلاتی نین اوتوروموندا (سیاسی پئلنوموندا) قبول ائتدیگی و ایجتماعیته بیلدیریش کیمی تقدیم ائتدیگی یازیسینی اوخوماغا داوام ائدیریک:
"..حزب کمونیست کارگری (حکمتیست)، در پلنوم سوم کمیته ی مرکزی خود که در اکتبر 2005 تشکیل شد، قراری مبنی بر تشکیل یک نیروی مسلح تحت عنوان «گارد آزادي» به تصویب رساند. در قرار مربوط به تشکیل این نیرو آمده است:پلنوم سوم کمیته مرکزی اصول زیر را به عنوان مبنای گارد آزادی تصویب میکند: از آنجا که:
الف - خطر از هم پاشیدن بنیاد های زندگی مدنی و "عراقیزه" کردن جامعه ایران در پروسه سرنگونی جمهوری اسلامی و یا بعد از آن توسط دار و دسته های مسلح اسلامي، قومی و گانگسترهای سیاسی و همچنین توسط دخالت نظامی آمریکا و متحدین اش به یک خطر دائمی در ایران تبدیل شده است,
ب – بخش زیادی از نیروهای سیاسی اپوزیسیون جمهوری اسلامی و دارو دسته های قومی و مذهبی مسلح هستند و به سیاست در ایران بعد نظامی داده اند. همچنین بستر اصلی اپوزیسیون راست جمهوری اسلامی و دولتهای غربی و آمریکا به تبلیغ فدرالیسم قومی در ایران روی آورده و خطر "عراقیزه" کردن جامعه ایران و "سناریو سیاه" را به شدت افزایش داده اند،
پ - بورژوازی اپوزیسیون و دار و دسته های مذهبی و قومی میتوانند در رابطه میان خود با جنبش ها و احزاب سیاسی دیگر, بویژه با طبقه کارگر و جنبش آزادیخواهانه, متوسل به نیروی نظامی شوند و تجربه در ایران و عراق و سایر نقاط جهان نشان میدهد که این کار را خواهند کرد,
ت - در کردستان رابطه میان مردم با جمهوری اسلامي، بین احزاب سیاسی با هم و با مردم بُعد نظامی داشته و یا به سرعت پیدا خواهد کرد و هیچ نیروی سیاسی بدون داشتن پتانسیل و قدرت نظامی کوچکترین شانسی برای دخالت موثر در حیات سیاسی جامعه را ندارد،
ث- حزب باید قادر باشد این خطرات را با قدرت پاسخ گوید, امنیت و آزادی مردم و بنیادهای جامعه را تضمین نموده و اشکالی از سازمان یابی مسلح را در پیش گیرد که با زندگی مردم انطباق داشته و قابلیت دخالت موثر در بعد سراسری ایران را نیز دارا باشد"[185].
اوسته گؤروندوگو کیمی، فارس اولمایان میللتلره فارسچانی تحمیل ائتمک اوچون ایران جامعه سی (اوخو: فارس جامعه سی) دئیه تهراندا حاکیمیت دگیشیکلیگی اولدوغو حالدا فارس مدنی جامعه سی (!!!) اؤز یئرینی ساواشا و آراقاریشیقلیغا وئرر دئیه فارس اولمایان دیل و مدنیت صاحابلاری علیه لرینه اؤز دوشمنلیکلرینی و هیستیریلرینی اورتایا قویاراق فارس اولمایان میللی فعاللاری هولوقان و گانگسترلره بنزتمه گه چالیشاراق اونلارین اؤز دیل و مدنیتلریندن محروم قالاجاقلارینا دایبر برائت آیه سی یونتاماغا چالیشارلار. باشقا یاندان بو ذات عالیلر میللی منلیک و

[185] حزب کمونیست کارگری ایران – حکمتیست" پلنوم سوم کمیته مرکزی، گارد آزادی: http://www.iran-chabar.de/1384/07/29/004.htm

کیملیک مسئله لرینی کئچمیشده سؤویئتلر بیرلیگینه نیسبت وئردیکلری کیمی، بوگون بو مسئله نی غرب و آمریکا دؤولتلرینه نیسبت وئرمک ایسته ییرلر. اونلار بو ایتتیهاملاری وورارکن هانکی خاریجی گوجلردن فایدالاناراق (ائرمنیستاندان می؟) میللیتلر مسئله سینی ازیب باسدیرماق ایسته دیکلرینی ده اورتایا قویماق ایسته مزلر- بو آرادا ائرمنی داشناکلاری ایله فارس شوونیستلری نین یاخشی موناسیبت ایچینده اولدوقلارینی دا اونوتمامالی ییق. بیلیندیگی کیمی آذربایجان تجددودلوک حرکاتی دؤنمینده ایران ممالیکی محروسه سینده "ایالتی و ولایتی انجمنلر" مسئله سینی فارس شوونیستلری و تمامیتچی گوجلری باسدیرماق اوچون اینگیلیس و روس ایستعماری گوجلریندن فایدالانمیش و 1945-1946 ایللرینده آذربایجان میللی حکومتینی ازیب باسدیرماقدا شرق و غرب دؤولتلری آراسیندا باشلانان سویوق ساواش آشاماسیندان (مرحله سیندن) فایدالاناراق آذربایجان میللی مسئله سینی ازیب باسدیرماق اوچون اونلاری سؤویئتلر بیرلیگینه نیسبت وئرمگه چالیشمیشلار. بونلارا باخمایاراق حاکیم و محکوم میللتلر و "ایشچی صینیفی (طبقه کارگر)" مسئله سینه گلدیکده، محکوم بیر میللتین بوتون عوضوولری بیر بدن عووضولری کیمی، حاکیمیت قارشیسیندا محکوم مقامدا یئر آلار. حاکیم، بیرکیمسه یه اؤلوم جزاسی وئررکن، باشینی کسینیز، آنجاق آیاغی دیری قالسین حؤکومو وئریلمه دیگی دک (کیمی) فارس ایستعمارچیلاری دا آذربایجان آیدینلارینی اؤز خیدمتلرینده ایداره لرده ایشه آلار و اونلاری تحصیل سیستیمینده فارسلاشدیرارکن ایشچی صینیفی ایله اونلارین آراسیندا هئچ بیر فرق ده قویماز. اوسته لیک آذربایجان ایشچی صیفینی یئترینجه فارس دیلی و ادبیاتی ایله تانیش اولمادیغی اوچون، اونلاری فارسلاتماق باخیمیندان فارس بؤلگه لرینه ایش آختارماغا و فارسلاتماغا چالیشارلار. دئمک، "حزب کمونیست کارگری" فارس ایستعمارچیلیغی و ایمکان داخیلینده فارس فاشیسمی اوچون بو قودرت و ایختیارلاری یونتاماغا چالیشارکن (باخ اوسته: حزب باید قادر باشد این خطرات را با قدرت پاسخ گوید...) آلمان ناسیونال سوسیالیستلری (نازیستلری) نین آوروپا میللتلری و بشریت علیهینه یئریتمک ایستدیکلری جنایتلری و دونیا ایجتماعیتی طرفیندن آلدیقلاری درسلری اونوتموشلار می؟ گئنه ده اوخویوروق:

"... گارد آزادی نیروی مسلح حزب کمونیست کارگری – حکمتیست است و بعنوان بازوی نظامی حزب در خدمت اهداف، آرمانها و برنامه این حزب سازمان میابد. هدف فوری این نیرو تضمین قدرت نظامی حزب، طبقه کارگر و و مردم انقلابی برای دفاع از آزادی و امنیت سیاسی و اجتماعی در جامعه است."[186]

اوسته گؤروندوگو کیمی پوپولیستی شعارلاردان باشقا هئچ نه بو فارس دئموکرات مئاب تشکیلاتی نین بیانیه سینده اؤزونو عکس ائتدیره بیلمیر. یئری گلمیشکن دئییلمه لیدیر: آزادلیق آنلاییشی ایلک اؤنجه دیللر و مدنیتلر آزادلیغیندان باشلامالیدیر. اؤز دیلینده یازیب اوخوماق ایقتیدارییندا

[186] حزب کمونیست کارگری ایران – حکمتیست" پلنوم سوم کمیته مرکزی، گارد آزادی، باخ اورادا.

اولمایانلار نئجه آزاد سایيلا بیلرلر؟ اونلار اوچون آزادلیغین نه آنلامی اولابیلر (آزادی، به شرط اینکه فارسی فکر کنی، فارس بنویسی، فارسی صحبت کنی!!)؟ گئنه ده اوخویوروق:

"... در شرایط کنوني, با توجه به موقعیت حزب و شرایط خاص سیاسی در کردستان, که از همان ابتدا احزاب بدون پتانسیل نظامی را فاقد هر شانسی میکند, سازمان دادن گارد آزادی وظیفه عاجل حزب در کردستان است. این نیرو، در کردستان، بعلاوه وظیفه حفاظت از رهبران کمونیست مردم و فعالیت های حزب (دسته های سازمانده و غیره) در مقابل تعرض و مزاحمت جمهوری اسلامی و یا دارودسته های مسلح سیاسي، قومی و مذهبی دیگر را بر عهده دارد"[187].

دئمک، "حزب کمونیست کارگری" کوردلر آراسیندا کئچمیش نفوذی عضوولریندن فایدالانماغا دوشونه رک کورد ایجتماعیتی علیهینه شراییطی اویقون گؤردوگو حالدا، باشقا میللتلر آراسیندا حله لیک بئشینجی دیرک (ستون پنجم) رولو اویناما قابیلیتینده اولمادیغینی اورتایا قویموش و بو مسئله نی گلجگه بوراخیش گؤرونور. بئله لیکله فارس تمامیتچیلری آراسیندا ایلگی و ماراق قازانماغا چالیشار دئیه دوشونمه لی ییک. بو آرادا محمد امینی ایمضاسی ایله "بغرنج قومی و ملی در ایران از افسانه تا واقعیت" آدلی یازی اورتایا چیخمیش گؤرونور. بو یازیدا فارس مدنیت راسیستلری نین تورک دوشمنلیکلری "پان" ایتتیهامی ایله اورتایا قویولور. اونون مقاله سینه دئییینمه دن پان کلمه سی اوزره تاریخی باخیمدان دئییینمگی مقصده اویقون حئساب ائدیریک.

روسلارین کئچمیشده عثمانلیلار قارشیسیندا قیریم آداسیندا یئنیلمکلری (شیکست یئمکلری) ایقتیصادی باخیمدان روسیه نی زور دورومدا قویاراق روسلاردا میللی بیلینجه تکان وئرمیش ایدی. بئله لیکله روسیه توپلومو آراسیندا اؤزللیکله نیظامیلر و اوخوموش کسیم آراسیندا پان ایسلاویست آخین و مفکوره سی اؤزونه یئر آچماغا باشلامیشدی. ادبیات ماراقلیسی اولان روسیه داخیلی ایشلر ناظیریPjotr walujew ده پان ایسلاویستلر سیراسیندا یئر آلیردی[188].

باشقا یاندان گونئی ایسلاو خالقلاری نین غرب دؤولتلر طرفیندن کیچیمسنمکلری (حیقارت اولمالاری) و عثمانلی ایمپراتورلوغونون آلتیندا یاشاماقلاری بو خالقلارین قورتولوشونو دونیا گؤروشو آچیسیندان روس میللیتچیلیگینه باغلامیش ایدی[189]. بئله لیکله بالکانلارداکی اسلاو خالقلاری آراسیندا میللی اویانیش باشلارکن اونلارین میللی مسئله لری بیر سیرا روسیه-ده کی روس میللیتچی کسیمینی ده اؤزونه جلب

---

[187] حزب کمونیست کارگری ایران – حکمتیست" پلنوم سوم کمیته مرکزی، گارد آزادی، باخ اورادا

[188] *Dnewnik Walujewa*, Bd. 2, S. 381 (4.8.1876), Moskau 1961.

[189] Geyer, Dietrich: Der russische Imperialismus. Studien über den Zusammenhang von innerer und auswärtiger Politik 1860-1914, Göttingen 1977; Petrovich, Michael Boro: The Emergence of Russian Panslavism 1865-1870, New York 19582; Narochnitskaya, Natalia: Spiritual and Geopolitical Rivalry in the Balkans at the Brink of the XXI Century. in: *Eurobalkans*, No. 32, Autumn 1998.

ائتمگه باشلامیش ایدی. اونلارین آراسیندا ژئنرال چئرنیایئو ده یئر آلیردی. چئرنیایئو 1876 ایللرینده سئربلر عثمانلیلارا اؤز مملکتلرینده ساواش آچارکن (اعلان ائدرکن) 4000 روس کؤنوللوسو ایله عثمانلی قوشونلارینا قارشین دؤیوشمک اوچون سئربیستانا یولا دوشدو[190]. چئرنیایئو بو ساواشدا بیر کؤنوللو عسکر دئییل، اؤزونو سئرب ساواشچیلاری نین باشچیسی آدلاندیراراق اؤزونو گولمه لی (مسخره) دوروما (وضعه) دوشوردو. بورادا الی آیاغیندان اوزون یئره سریلمیش چئرنیایئو وضعیتی روس میللیتچیلیگینه اویقون گؤرمگه رک و گلجک ایللرده اورتا آسیادا روس ایمپئریاسی نین بؤیومگینه اولدوقجا باشاری ایله ماراق گؤستردی. بئله لیکله سئربلر آراسیندا پان ایسلاویسم[191] دونیا گؤروشو سؤنمگه و یوخلوغا اوغرادی. پان ایسلاویسمه پارالئل اولاراق پان گئرمانیسم[192]، پان ایسلامیم[193]، پان تورکیسم[194] ، پان عربیسم[195] و پان ایرانیسم[196] گؤروشلر ده اورتایا چیخماغا باشلادی.

ایندیسه محمد امینی آدلی مؤلیفین فیکیرلری ایله تانیش اولماق اوچون، اونون یازیسی نین بعضی بؤلوملرینی بیرلیکده اوخویاق:

" .» گروهی از پان ترکیست ها نیز پارا از این فراتر نهاده و در جستجوی سیادت و یا دستکم برابری «ملت اکثریت ترک» بر سیاست، اقتصاد و فرهنگ ایران اند. چاره جویان معتدل این گفتمان نیز با اشاره به واقعیت های نابرابری اقتصادی و اجتماعی میان ساکنان ایران و محرومیت های مردم کردستان، بلوچستان، ترکمن صحرا و اعراب خوزستان، نظامی فدرالیستی را برای اداره ایران پیشنهاد می کنند."[197]

اوسته گؤروندوگو کیمی، فارس شوونیستلری و تمامیتچیلری "پان" کلمه سی نین نه اولدوغونو بیله (حتی) قبول ائتمک ایسته میرلر. اوسته ایشاره ائتدیگیمز کیمی "پان" کلمه سی ایسلاو دیللرینده "آغا" آنلامی داشیماقدادیر. پان کلمه سی نین آرخاسیندا نه کیمی فیکیرلرین دایاندیغینی تاریخی فاکتلاری گؤزدن کئچیردیکده باشا دوشمک او قدر ده چتین دئییلدیر. آنجاق فارس تمامیتچیلری و آرخائیستلری نه اوچون برابرلیک و مساوات آنلاییشینی پان ایتتیهامی ایله باسدیرماق ایستیرلر دئیه دوشوندوکده آغالار اؤزلری ایستعمارچی فیکیرلرینه دون گئدیرمک و

---

[190] Geyer, Dietrich bax orada.

[191] پان ایسلاویسم ایسلاو دیللی میللتلرین دیل و مدنیت بیرلیگینی اساس نظره آلیر.

[192] پان گئرمانیسم گئرمان دیللی میللتلرین دیل و مدنیت بیرلیگینی اساس نظرده آلیر.

[193] پان ایسلامییسم ایسلامین سیادتی اوچون مسلمان مملکتلری نین بیرلیگینی و ایش بیرلیکلرینی نظره آلیر.

[194] پان تورکیسم تورک دیللی میللتلرین دیل و مدنیت بیرلیگینی نظره آلیر.

[195] پان عربیسم، عرب دیللی میللتلرین دیل و مدنیت بیرلیگینی نظره آلیر.

[196] پان ایرانیسم فقط فارس میللیتچیلیگی و فاشیستلیگینی"ایران" کلمه سی قالیبینده اساس گؤتورموش بیر گؤروشدور. بو گؤروشه اساساً کورد دیلی ده فارس دیلی نین بیر لهجه سی سایلیر. پان ایرانیسم گؤروشون تملی (اساسی) "قان و تورپاق (خاک و خون)" دئیه ایفاده اولونور. باخ: خاک و خون: آرمان ما برپایی دولتی بر دو عنصر "خاک" و "خون"، در سراسر پشته ی ایران است: http://khakokhoon.blogfa.com/

[197] محمد امینی: بغرنج قومی و ملی در ایران از افسانه تا واقعیت http://www.iran-chabar.de/1384/08/04/amini840804.htm

ایجتماعیتین نظرینی برابرسیزلیک و ائدیلن ظولملردن آزدیرماق اوچون بو جینایی ایتتیهاملارا باش وورورلار دئیه دوشونمه لی ییک (قارا منی باسمادان من قارانی باسیم حئکایه سی). دئمک، ایران ممالیکی محروسه سینده سایی فارسلاردان چوخ اولان آذربایجان تورکلری نین فارسلار ایله حقوق برابرلیگی، اؤزلرینی فارس ایستعماریندان اوزاق توتماق ایستکلری "پان" آنلاییشی می، یوخسا اؤزونو ایسارتدن "آزاد ائتمه" آنلاییشی می؟ تمامیتچی و تورک دوشمنلیگی مفکوره سی ایله تربیت اولموش ذات عالیلر فئدرال آنلاییشیندا بیله، آذربایجان ایجتماعیتی اوچون یئر تانیماق و اونلارین ملی کیملیکلری نین یاشانماسینی ایسته مزلر. گئنه ده اوخویوروق:

" یکی از پیش فرض های این داوری ها، پذیرش وجود ملتی مفروض به نام ملت فارس است. اگرچه تاکنون کسی رنج تعیین مرزهای جغرافیایی و یا بررسی تاریخ و فرهنگ و پیشینه ساختاری این ملت مفروض را به خود هموار نکرده است. گاه مراد هواداران اندیشه ستم ملی از ملت فارس، رفتار دولت های مرکزی است و گاه ملت فارس به همه کسانی اطلاق می شود که زبان نخستین ایشان فارسی است."[198]

بورادا فارس مدنیت راسیستلری اؤز ملی وارلیقلارینی دانماقلا ایرانیت آنلاییشیندا گیزله نه رک و بئله لیکله ایران ممالیکی محروسه سینی اؤز اللرینده ساخلاماق آرزوسوندا گؤرونرلر. بوندان یانا دا داریوش همایون[199] اورتایا آتدیغی "فارس میللتی یوخ ایران میللتی اولدوغونو" تیکرار ائتمک ایستدی. دئمک، فارس میللتی یوخدورسا، آذربایجان، کوردوستان، عربیستان، تورمنصحرا، لوریستان، سیستان بلوچیستان، قاشقاییستان و سایره فارس اولمایان بؤلگه لرده فارس دیلی و ادبیاتی هانکی ایستعمارچی و فاشیستی اورگانلار واسیطه سی ایله تحمیل اولموش، او اینسانلارین میللی و طبیعی حاقلاری گؤز آردی ائدیلمیش(؟) دئیه دوشونمه لی ییک. مرکزی دؤولت مسئله سینه گلدیکده ایران ممالیکی محروسه سینده محللی دؤولتلر اولمادیغی و رضامیرپنج حاکیمیت چئوریلیشی ائتدیگی گوندن باشلایاراق محللی اورگانلار فارس اورگانلاری ایله عئینیلشدیریلدیگی اوچون، محللی حاکیمیتلر دئییل، فارس دیلی و مدنیتی حاکیمیتی وار گؤرونر! فارس دیلی و مدنیتی نی اؤزونه وسیله ائدن، باشقا میللی و مدنی وارلیقلاری یوخلوق تهلوکه سی ایله اوز اوزه قویان ایستعمارچی فارس حاکیمیتیدیر دئیه دوشونمه لی ییک! گئنه ده اوخویوروق:

". من براین باورم که همه مردم ایران از هر تیره قومی و نژادی که باشند، باید بتوانند با حفظ زبان فارسی که زبان مشترک فرهنگی و اداری بیش از هزارسال تاریخ ایران است، آزادانه و بدور از هرگونه بند و زوری به زبان ها و گویش های مادری خویش سخن بگویند، فرهنگ و سنت های خویش را ارج نهند و پاسداری کنند"[200].

---

[198] محمد امینی باخ اورادا.

[199] داریوش همایون محمدرضا شاهین وزیرلریندن بیری ایدی

[200] محمد امینی باخ اورادا

اوسته گؤروندوگو کیمی، فارس میللتی نین وار اولدوغونو دیلده بویونلارینا آلماق ایستَمَگن ذات عالیلر علمده ایسه فارس دیلی و مدنیتینی "زبان مشترک فرهنگی و اداری" دئیه بو دیلی و مدنیتی فارس اولمایان دیل و مدنیت صاحابلارینا گله جکده ده تحمیل ائتمک آرزوسوندادیرلار. دئمک، بو رسمیتی ایران ممالیکی محروسه سینده کیم قویموش؟ ایستعمار عامیلی رضامیرپنج طرفیندن تحمیل اولموش هانکی دیل و مدنیت رسمی گؤرونه بیلر؟ رضامیرپنج و محمدرضاشاهین تاج و تختی رسمی و قانونی تانینمادیغی کیمی اونلارین واسیطه سی ایله دیوان دیلی اولان فارسچانین دا میللتلر آراسی تحمیل اولماسی قانونی گؤرونه بیلمز. بونلارین یانی سیرا آنادیلی دئیه یئر اوزونده میللتلر آراسی موشتریک دئیه بیر دیل یوخدور. اینگیلیسچه دونیادا دؤولتبری آراسی رابیطه و سیاست دیلی اولماسینا باخمایاراق اینگیلیسچه دونیا میللتلری نین موشتریک دیلی دئییلدیر. اینگیلیسچه اینگیلیستان میللتی نین میللی دیلی، آمریکابیرلشمیش دؤولتلری، کانادا، اوسترالیا دؤلتلری نین دؤولت دیلی، هیندوستان و پاکیستاندا ایداره دیلی اولاراق قبول ائدیلمیشدیر. فارس دیلی ده ایران ممالیکی محروسه سینده کی میللتلر آراسی موشتریک دیل دئییل، بو ممالکی محروسه یه حاکیم کسیلمیش فارس سیستیمی نین حاکیم دیلیدیر! گئنه ده اوخویوروق:

" مراد هواداران اندیشه ستم ملی فارسها از سوی ملت مفروض فارس این است که گروهی از مردمان با تاریخ و فرهنگی مشترک و متفاوت از دیگر ساکنان فلات ایران و برخاسته از سرزمین فارس، دولت ها و امیرنشینهای خویش را ایجاد کرده و با ستم فرهنگي، اقتصادی و زبانی و نظامي، روزگار را بر ملت ها و اقوام غیرفارس سیاه کرده اند."[201]

اوسته گؤروندوگو کیمی گئنه ده محمد امینی فارس میللتی نین وار اولدوغونو دانماغا چالیشار و فارسلارین وار اولدوقلارینی بیر وارساییم (فرضیه) کیمی قلمه آلار. آنجاق فارس دیلی و مدنیتینه گلدیکده رضامیرپنج واسیطه سی ایله تحمیل اولموش دیلی و مدنیتی "فرهنگ مشترک" دئیه قلمه آلار. میللی و مدنی و ایقتیصادی ظولم مسئله سینه گلدیکده بیلیندیگی کیمی سایی فارسلاردان چوخ اولان آذربایجان تورکلری نین آنا دیللری یازیب اوخوما، یایین، باسین اورگانلاری و ایداره ائتمک باخیمیندان قاداغان اولدوغو حالیندا اؤز اؤلوم قالیم حیاتینی سوردورر. ایقتیصادی باخیمدان ایسه آذربایجانین سونگون میس معدنی کرمان ویلایتینه داشینار. آذربایجانین کندلی و شهرلیلری محرومیتده ساخلانیلدیقلاری اوچون اؤز دوغما یوردلارینی فارس حاکیمیتی نین مرکز ویلایتلرینه دوغرو ترک ائتمک مجبوریتینده قالارلار. میللی و مدنی ییغینجاقلاریمیز پان تورکیست ایتتیهامی ایله نیظامی باسقیا معروض قالار، داها نه لر اولماز؟ گئنه ده اوخویوروق:

"در درازای سال های پس از سیادت خلفای بغداد تا سیادت سلجوقیان، کوشش های گسترده ای در گوشه و کنار ایران برای برپایی حکومت های ایرانی غیر عرب و احیاء فرهنگ و سنت های پیشین صورت گرفت

---

[201] محمد امینی باخ اورادا

که هیچ یک پایه در احیای سیادت و اقتدارنژادی پارت ها یا پارسایان نداشت، بیشتر براحیاء استقلال از دست رفته و افتخار به سنت های غیر عرب ایران پیش از اسلام استوار بود"[202].
بیلیندیگی کیمی سلجوقلارین سیادت دؤنمینده فارس دیلی چیچکلنمَگه باشلامیش. خواجه نظام الملکلر ایران ممالیکی محروسه سینه تقدیم اولونموش. فارس دیلی دیوان دیلی اولدوغو حالدا تورک دیلی قوشون و عرب دیلی ده دین دیلی اولماق مقاملارینی قوروماغا داوام ائتمیشلر. کئچمیش 80 ایلده ایسه فارس ایستعمارچیلاری نین حاکیمیت کؤلگه سی آلتیندا تورک و عرب دیللری علیهینه کولتور سوی قیریمی (نسل کشی فرهنگی) حیاتا کئچمَگه باشلامیش. ایران ممالیکی محروسه سی نین بیر چوخ اینسانلاری فارس اولمادیقلاری اوچون حاق ایستدیکلری زامان ایرانا اؤزگه، هارادان گلمه قلمه آلینمیشلار. کئچمیش ایران تاریخینده فارسلارین حاکیمیت قورمادیقلاری مسئله سینه گلدیکده بیلیندیگی کیمی فارس دیلی قزنه لی تورکلر و سلجوقلولار واسیطه سی ایله ایران ممالیکی محروسه سینه گتیریلمیش بیردیلدیر. بیر اشیاء کیمی گلمیش دیل و مدنیت صاحابلاری (فارسلار) او دیلی و مدنیتی قورویان تاریخی شخصیتلر و اونلارین تؤره مه لرینه (تورکلره) تشکور ائتمک یئرینه رضامیرپنج اینگیلیسلر واسیطه سی ایله ایش اوسته گتیریلدیکدن سونرا، نانکورلوق ائتمَگه باشلامیشلار. تاریخده ایرانین ایستیقلال مسئله سینه گلدیکده بیلیندیگی کیمی فرانسه بؤیوک اینقلابیندن اؤنجه نه ایندیکی آنلاییشدا مملکت، اونون سرحدلری وار ایمیش، نه ده ایستیقلالیتین آنلامی و مفهومو! هرکس قولو زورلو ایمیش، حاکیمیتینی قورور و ضعیفلرکن اؤز یئرینی باشقا گوجلو بیرینه تقدیم ائدیرمیش. قولو چوخ گوجلو اولانین ایستیقلالیتی داها آرتیق، قولو گوجسوز اولانین ایستیقلالیتی داها اسکیک و آز اولورموش. ایران ممالیکی محروسه سینده زرتشت و اهورامزدا یانچیلاریندان باشقا کیمسه نین ده عربلر ایله شخصی و دینی دوشمنلیکلری یوخ ایمیش. گئنه ده اوخویوروق:
"…. تا میانه قرن شانزدهم میلادي، زبان ادبی دربار و دیوان عثمانی فارسی بود و نه عربی یا ترکي."[203]
گؤروندوگو کیمی، ایلک اولاراق فارس میللتی نین وار اولدوغونو سؤزده قبول ائتمک ایستَمَگن فارس مدنیت راسیستلری عثمانلی ایمپراتورلوغونون دیوان دیلینی 16ـینجی عصره دک فارس دئیه ایددعا ائدیرلر. بیلیندیگی کیمی، تورکجه عثمانلیلاردان اؤنجه ده محمد قارامان قونیه شهرینی سلجوقلولاردان اله کئچیردیکدن سونرا، دیوان دیلی قبول ائتدیلمیش و عثمانلی ایمپراتورلوغونون قوروجوسو غازی عثمان آنادولو بگلیکلرینی اله کئچیردیکدن سونرا، عثمانلی حاکیمیتی نین دیوان دیلی تورکچه اولاراق قبول ائدیلمیشدیر. محمد قارامان 13 مایس 1277 ایلینده دئمیشدیر: "شیمدن گیرو هیچ کیمسه نه قاپودا و دیواندا و مجالس و

[202] محمد امینی باخ اورادا
[203] محمد امینی باخ اورادا

سیراندا تورکی دیلیندن غیری دیل سویله میه!"(قارامان اوغلو محمدبیگ). گئنه ده اوخویوروق:
"مناسبات قومی و تباری چه در فرمانروایی دولت های مستقل و نیمه مستقل ایرانی مانند سامانیان، صفاریان، زیاریان و بوییان و چه در دولت های ایرانی ترک تبار غزنویان و سلجوقیان ونیزفرمانروایی های ترک و عرب تبار محلي، بر این گواه است که سنت فرمانروایی در ایران اگرچه با خویشاوندی و مناسبات قومی و ایلیاتی پیوند دارد، اما فرمانروایی متکی بر سیادت یک تبارنژادی بسیار محدود و پراکنده است. فخرجویی به عرب تباری که از سوی فاتحان مسلمان رواج داشت، به تدریج در میان هزاران مهاجر عرب تبار به دوردست ترین نقاط ایران، از رونق افتاد"[204].
"ایران دیل قوروپو" نا عایید اولان حوکومتلری "دولتهای ...ایرانی" و تورک دیلینه منسوب اولان دؤولتلری "دولتهای ترک تبار ایرانی" دئمک ایله ایراندا گیزلی توتولان و دانیلان میللتلر مسئله سی اورتایا چیخار. دئمک، ایراندا فارس و تورک مسئله سی یوخدورسا، نه اوچون حاکیمیتلرین بیرسیراسی "ایرانی" و بیرسیراسی "ترک تبار ایرانی" دئیه قلمه آلینار. دئمک، بو عوامفریبلر اؤزلرینی ایرانین صاحیبلری و تورکلری بو ممالیکی محروسه یه اؤزگه و سونرادان گلمه قلمه آلدیقلاری اوچون، بو ایفاده لری سرگیله مه گه چالیشار و یئری گلدیکده فارس دیلینی ایرانیت ایله ائشیت و برابر قلمه آلارلار. دئمک، کئچمیش 1000 ایلده ایران ممالیکی محروسه سینه حاکیم اولموش تورک شاهلاری نین دیوان دیللری فارسچا اولماسایمیش، اونلاری دا فارس میللتچیلری طرفیندن – ایراندا قورولموش عرب دؤولتلری کیمی - ایرانلی تانینمایاجاقلار ایمیش، داها دوغروسو بوگون فارس دئیه حاکیمیت دیلی اولمایاجاق ایمیش. بوندان یانا دا بو عوامفریبلرین ایپی نین اوزرینه اودون ییغماق دلیلیک اولار دئیه دوشونمه لی و اونلارین خرمن وعده لرینه اینانماق حیماقت اولار دئیه اینانجیندا اولمالی ییق. گئنه ده اوخویوروق:
" سوی دیگر این فرایند این است که خوارزم که سرزمین باستانی آریاییان بود، در حوزه اجتماعی و سیاسی به تدریج سیمای ترکی یافت ولی همچنان در شمار یکی از کانون های مهم فرهنگ و ادب ایرانی باقی ماند. آخرین پادشاهان خوارزمشاهي، ترک تبار بودند و پرچم جدال نهایی در برابر لشگر مهاجم مغول به ماوراء النهر ایران را نیز همین فرمانروایان ایرانی ترک تبار برافراشتند که به کشته شدن جلال الدین منکبرنی (خال بر بینی) آخرین پادشاه خوارزمشاهیان و فروپاشی پادشاهی ایشان انجامید."[205]
اوسته گؤروندوگو کیمی، فارس مدنیت راسیستلری نین مسئله سی هرزامان اؤز (خودی) و اؤزگه (غیر خودی) اوزرینده قورولموشدور. یالانچی آریا ایرقیندان یولا چیخدیقدا خوارزمشاهلار تورک و تورک نژاد قلمه آلینار، آنجاق اونلار موغوللار و خاریجی گوجلر ایله اوزلشدیکده "ایرانی ترک تبار" سایلارلار. بئله لیکله فارس شوونیستلری ایران ممالیکی محروسه

[204] محمد امینی باخ اورادا
[205] محمد امینی باخ اورادا

سینده کی تورکلرین اؤزلرینی، دیللرینی و مدنیتلرینی باریش زامانی بو ممالیکی محروسه یه اؤزگه (بیگانه) و ساواش زامانی ایسه "مردان غیور و غیرتمند آذربایجان" قلمه آلارلار. بیر چوخ آذربایجانلی تورکلر ده فارس ایستعمارچیلاری نین بو یئللمکلری ایله هللَنمَگه و فارسلارا اویونجاق اولدوقلاری اوچون اؤز دریلرینه ده سیغمازلار. بودور بیزلرین دوزلوگو و ساده لیگی، فارسلارین شیادلیغی و تولکولوکلری! گئنه ده اوخویوروق:

" صحرانشینان مغول که در آغاز کارشمارشان از چهل هزارچادر بیشتر نبود، به فرماندهی تموچین (بعدها چنگیزقاآن یعنی خان عادل نام گرفت!) با سرکوب کردن ترکان ایغور و قراختایی و فتح کاشغر و ختن، با پادشاهان ایرانی ترک تبار خوارزمشاهی همسایه شدند. سرانجام نیز با قتل جلال الدین منک برني، خوارزمشاهیان برافتاده و ایران جزو قلمروی مغولان شد. ستیز دیرپای مغولان از هنگام آغاز لشگرکشی های ایشان نیز بیشتر با شاهان و امیران اقوام و قبایل ترک تبارمسلمانی است که از سرزمین ترکستان شرقی کنونی تا ترکیه کنونی و نواحی جنوب ارال و ماوراء قفقاز پراکنده بوده اند و نه با مردمی موهوم به نام ملت فارس!"[206]

بورادا مؤلیف تاریخده اوز وئرمیش اولایلارین ماهیتینی دگیشدیرمک اوچون، بیلمه دیگی ساحه لر اوزره ده اؤزونو ایفاده ائتمَگه چالیشار. بئله لیکله مغوللاردان اولان منفی تصویرلرینی اؤرتولو بیچیمده اورتایا قویماغا چالیشار. بو عیبارتلردن بیری ده "قاآن" کلمه سی نی مؤلیفین "خان عادل" ترجومه ائتمه مسئله سیدیر. یئری گلمیشکن دئییلمه لیدیر: "قاآن" قدیم تورکچه ده "قاغان" کلمه سی نین سورتولموش بیر واریانتیدیر. بئله لیکله "قاغان/قاآن" "خان عادل" دئییل، "خانلار خانی/شاهنشاه" آنلامینا گلمکده دیر. میللی مسئله باخیمیندان "تورک" مسئله سینه گلدیکده گئنه ده سوسیولوژی (جامعه شناسی) بیلیمده "بیزیم قوروپ و او بیری قوروپ (wir Gruppe und die Gruppe)" مسئله سی اورتایا چیخار. بئله لیکله خوارزمشاهلار کئچمیش ایران ممالیکی محروسه سینه حاکیم اولدوقلاری اوچون "پادشاهان ایرانی ترک تبار خوارزمشاهی" باشقا تورک توپلولوقلارینی ایسه، قبیله و یاشادیقلاری یئرلرین آدی ایله قلمه آلینارلار. دئمک، بو آنلاییشلا بیزیم قوروپ هرزامان یاخشی، مدنی او بیری قوروپ پیس، مدنیتسیز و کؤچری قلمه آلینار! هر حالدا باشقا شوونیست فارس مؤلیفلری نین ایددعا ائتدیکلری نین ترسینه بو مؤلیفین نظرینجه موغوللار ایرانا گلدیکده فارسلار و اونلارین مدنیتلری ایله دئییل، تورکلر ایله اوز اوزه گلمیشلر ایفاده لری مؤلیفین عوامفریب قلمیندن سرگیلنمیش اولور (باخ: ستیز دیرپای مغولان ... با شاهان و امیران اقوام و قبایل ترک تبارمسلمانی است.... نه با مردمی موهوم به نام ملت فارس!). مؤلیف عوامفریبلیک ائتمَگه چالیشاراق فارس میللتی نین اولمادیغینا دایبر گئنه ده یازیر:

".. به گفته میرزا مهدی استرآبادی منشی الممالک نادرشاه در جهانگشای نادري، ندرقلی بیگ ازافشاران ساکن دره دستگرد در دره گز خراسان است. دراین دوره خراسان، قلمرو تیره هایی از اقوام تاجیک،

---

[206] محمد امینی باخ اورادا

افشار و اوزبک و دیگر اقوام ترک و مغول است. تاریخ نویسان این دوره نیز ساکنان غیر مغول و غیر ترک تبار خراسان را تاجیک می خوانند و نه فارس!"[207]

یئری گلمیشکن دئییلمَلیدیر، تورکلر تاریخ بویو فارسلاری و اونلارا دیل باخیمدان یاخین اولان ائتنیکلری "تات و تاتجیک/تاجیک" آدلاندیرمیشلار. دئمک، تاریخچی مؤلیفلرین "تاجیک" کلمه سیندن منظورلاری بوگونکو فارس شوونیستلری نین اجدادلاری سایلار دئیه دوشونمه لی ییک. بونلارا باخمایاراق فارس دیلی افغانیستاندا "دری/ فارسی دری" و تاجیکیستاندا "تاجیکی/ فارسی تاجیکی" آدلانار. ایراندا ایسه حافظ و سعدی نین فارس (> پرس، پرت) ایالتینده یاراتدیقلاری ادبی اثرلری و فارسلارین یالانچی اجدادلاری نین خارابالاری نین یئرلشدیگی فارس ایالتینده اولدوغونو نظره آلاراق ایراندا کی تاجیکلرین دیلی فارسی دئیه قبول ائدیلمیشدیر. هر حالدا فارس دیلی و میللتینه ایراندا تورکلر دئییل، فارس آیدینلاری (پیش کسوتلری) اؤزلری بو آدی قویموشلار. هر میللتین اؤزونو نئجه آدلاندیرماسی دا اونون طبیعی حاققیدیر. داها آرتیق بیلگی و معلومات اوچون باخینیز. گئنه ده اوخویوروق:

".. انقلاب مشروطه به سنت فرمانروایی کهن در ایران پایان داد و زمینه تشکیل یک دولت مدرن ایرانی را فراهم ساخت. شاید اگر فرایند آمیزش قومی و قبیله ای هزار و اندی ساله ایران صورت نگرفته بود، فرارسیدن اندیشه های بازار و اقتصاد جدید می توانست به گونه ای که در اروپا به تشکیل ده ها دولت ملی متکی بر سیادت یک تیره ملی معین انجامید، ایران را هم به چندین کشور که در هر یک تیره قومی و ملی معینی سیادت فرهنگی و اقتصادی دارند، تقسیم کند."[208]

ایران ممالیکی محروسه سینده تجددودلوک حرکتی اینگیلیس عامیلی اولان رضامیرپنج و فارس مدنیت راسیستلری طرفیندن حاکیمیت چئوریلیشینه باش وورولدوغو اوچون، نتیجه سیز قالدی. بئله لیکله قانون و حقوق طرفداری نیظام و اینتیظام/ ایالتی و ولایتی انجمنلرین یارانماسی و مملکت ایالتلر واسیطه سی ایله ایداره اولماق یئرینه فارس دیلی و مدنیتی اساسیندا مرکزیتچی و ایستعمارچی نیظام و اینتیظام فارسلیق اساسیندا ایش باشینا گلدی. او سیستیمین تئوریلرینه اساساً فارسچا میللی دیل، فارس میللیتچیلیگی ایران میللتچیلیگیی و ایران ممالیکی محروسه سی نین آدی ایران مملکتی اولدو. بئله لیکله مودئرن مملکتلر کیمی، نه فئدرال بیر سیستیم قورولدو، نه ده خالقلارا بو ممالیکی محروسه ترکیبینده قالیب قالمایاجاقلارینا دایبر سئچیم حاققی تانیندی. بیر سؤز ایله دئسک: اینگیلیس ایستعمارینا ال آلتی اولاجاق فارس ایستعمارچیلیغی ایرانا حاکیم کسیلدی. اینگیلیس ایستعماری نین اتکی و تأثیری فارس ایستعمارچیلیغی اوزره نفت آمریکا کمپانیلرین الینه کئچن گونه دک داوام ائتدی (29 اسفند 1329 = 1950). گئنه ده محمد امینی ذات عالی نین عوامفریبلیک ایفاده لریندن اوخویوروق:

---

[207] محمد امینی باخ اورادا

[208] محمد امینی باخ اورادا

" اما فرایند ایران و بیشتر کشور های شرق در تشکیل دولت ملي، از فرایند اروپا پیشرفته تر بود. اروپا، به دلیل ساختار پیشرفته فئودالی اش، نتوانست به رقابت دائمی شاه نشین ها و سرزمین هایی که به ده ها زبان گوناگون سخن می گفتند پایان دهد. به همین دلیل نیز در سرزمینی که تنها سه برابر مساحت ایران است بیش از چهل کشور و دوک نشین ایجاد شد."[209]

گؤروندوگو کیمی، قابیلیتی و زیرکلیگی ایرانلیلارا خاص بیلنلر واقعیتلری ده گؤرمک ایستمزلر. میللی مسئله نی آوروپا دؤولتلری کئچمیشده حلل ائتدی، فارس ایستعمار یانچیلاری دک قارین آغریسینا دوشمدیلر. اوندان یانا دا بوگون آوروپا دؤولتلر بیرلیگی یارانار. ایران ممالیکی محروسه سینده ایسه گؤرمه میش فارس ملیتچیلری مین ایل تورک حاکیمیتلری الی آلتیندا اینله دیکلری اوچون، آذربایجان تورکلری آلیله یاراناجاق بیر فئدرال سیستیمی (انجمن ایالتی و ولایتی) فارس موستبیدلیگینه و ایستعمارچیلیغینا تحویل وئرمَگه چالیشدیلار. بوگون ده او یانلیش عمللرینه ایفتیخار ائدر گؤرونرلر.

آوروپادا میللی منلیکلره و کیملیکلره سایقی گؤسترمک آوروپا دؤولتلری نین عاجیزلیکلری دئییل، آوروپا ایجتماعیتینده اینسانی و ایجتماعی بیلینج یوکسکلیگی اولدوغو اوچون، باشقا ائتنیکلر بیر ائتنیک حاکیم قوروپون توتساق و اسارتینده قالماق ایستمدیلر دئیه دوشونمه لی ییک. بئله لیکله آوروپالیلار شاهلیق یئرینه زامانیندا جومهوریت سیستیملری یاراتدیلار. ایراندا ایسه تورکلر مین ایل حاکیمیت ائتدیکلرینه باخمایاراق حاکیم کسیمین ائتنیک و ایجتماعی بیلینجی دوشوک اولدوغو و اؤز چیخارلارینی درک ائتمدیکلری اوچون تورک دیلینی دیوان دیلی ائتمدیلر. نتیجه ده بوگون سایی فارسلاردان چوخ اولان آذربایجان تورکلری فارس اسارتینده و فارس ایستعماری آلتیندا قالدیلار. ایران ایله آوروپا مملکتلری نین تورپاق بؤیوک و کیچیکلیگینی قارشیلاشدیرما مسئله سینه گلدیکده بو دا گؤرمه میشلیگین نشانه لریندن بیریدیر. دئمک، میللی دؤولتلر ائتنیک و ایجتماعی دابانا دایانمالیدیر. جمعیت باخیمیندان بیر ائتنیک چوخ اولارسا، بؤیوک بیر ساحه ده اؤزونه ایش و یاشاییش دنگه لری یارادارسا، او ائتنیگین (میللتین) سایی دا چوخ، تورپاغی دا بؤیوک اولور. بیر چوخ حاللاردا بیر میللتین سایین چوخ اولماسینا باخمایاراق یاشاییش بؤلگه سی چیکیک ده اولار. اینسان کیمی یاشاماق تورپاق بؤیوکلوگونه دئییل، اینسانی دگرلری باشا دوشمک و اونلارا اؤنم وئرمکدن اورتایا گله بیلر دئیه دوشونمه لی ییک.

ایشیق سؤنمز 30.10.2005

[209] محمد امینی باخ اورادا

فارس مدنیت راسیستلری نین آذربایجان میللی مسئله سی قارشیسیندا چتینلیک چکمکلری

کئچمیش یازیدا ایشاره اولوندوغو کیمی پان ایرانیستلر و فارس مدنیت راسیستلری ایران ممالیکی محروسه سینده کی فارس اولمایان میللی و مدنی آخینلاری "آرتیق ات (ذگیل گوشت)" دئیه قلمه آلماقلا یئری گلدیکده آذربایجان آیدینلارینی فارس سالاخاناسیندا یوخ ائتمک دوشونجه سینی فارس ائلیتینه آشیلارلار. بونلاردان بیری ده فارس راسیستلیک جبهه سی (جبهه میللی فارس) عوضو اولان علیرضا افشاری ذات عالیدیر[210]. علیرضا افشاری فارس راسیست جبهه میللی تشکیلاتی نین عضوو اولاراق پرویز ورجاوندین خلفی اولمانی اؤزو اوچون شرف حئساب ائدر. پرویز ورجاوند فارس معاریفلیک وزیری (وزیر آموزش و پروش) حاجی ذات عالیه مکتوب یازاراق[211] فارسچادان باشقا دیل و مدنیتلرین ایران ممالیکی محروسه سی مدرسه لرینه یول آچماسینا اعتیراض ائتدیگی کیمی، علیرضا افشاری دا آیاغینی سلفی نین آیاق یئرینه باساراق "جام جم" گونده لیگینده آذربایجان تورپاقلاری نین "گونئی آذربایجان" آدلانماسینا اعتیراض مکتوبو گؤندرمیش[212]. علیرضا افشاری، کئچمیشده اله آلدیغیمیز کاوش ساعی ایمضاسی ایله یازیلان یازیبا موناسبت بیلدیرمگه چالیشاراق چیلپاق فارس راسیستلیگی دئییل، اونا جبهه میللی فارس و عوامفریبلیک دونو گئیدیرمکله آذربایجان ایجتماعیتینی آلداتماق اوچون اؤنرگه و تکلیف لرده بولونماغا چالیشمیش[213]. علی افشاری "نباید این موضوع را سهل گرفت" باشلیغی آلتینداکی یازیسیندا، کاوش ساعی ایمضاسی ایله یازیلمیش یازی صاحابینا شوکرانلارینی بیلدیره رک یازیر:

"... درود بر نویسندگان سخت‌کوشِ روزنامك و با سپاس از کاوش عزیز، که نشان داد در تحلیل سیاسي هم تواناست..... چند نکته به‌نظرم رسید که امید است به‌کار آید: - بهره‌اي که از واژه‌ي قومگرا بردي دقیقاً ویژگي‌هاي یك تجزیه‌طلب است و به گمان من با این واژه بهتر مي‌توان موضوع را رساند چرا که هر چند قومگرایي نشان از عدم شهرنشین شدن و پیشاملتي بودن دارد و کمي بدوي است ولي به گمان من، به‌خودي خود امري منفي نیست. از سویي دیگر، رسمیت دادن به واژه‌ي

---

[210] علیرضا افشاری فارس مدنیت راسیستلرینه باغلی، فارس راسیست جبهه میللی تشکیلاتی نین یانچیسی و "خرده گیری در نوشتارهایی پیرامون ایران" آدلی وئبلاگ سیته سی نین مسئولو سایلار: http://khordegiri.blogfa.com/

[211] پرویز ورجاوند، نامه پرویز ورجاوند به محمد خاتمی، رئیس جمهور وقت جمهوری اسلامی ایران، تاریخ،14.07، سال 1379

[212] علیرضا افشاری، نامه اعتراض به روزنامه جام جم، یاییلمیش 12.012.1387: دبیر پایگاه اطلاع‌رساني براي نجات یادمان‌هاي باستاني، اوخوماق اوچون باخینیز: ارگان محفلی روزنامک: http://rouznamak.blogfa.com/post-215.aspx

[213] کاوش ساعی، پان ترکیسم، خرس وسط سیاست روز، 26خرداد 1387، روزنامک، جُستارهایی در پیرامون تاریخ، فرهنگ، ادبیات و اندیشه) فارس: http://rouznamak.blogfa.com/post-304.aspx

قوم براي ناميدن تيره‌هاي ايراني در نوشتاري علمي-تحليلي، آن‌هم براي ايرانيان ترك‌زباني كه جز در همين زبان، هيچ ناهمگوني با ديگر ايرانيان ندارند باز به گمان من شايسته نيست. شايد واژه‌ي قوم را در نوشتارهايي اين‌چنيني – آن‌هم با كمي چشم‌پوشي – تنها بتوان براي ايرانيان تركمن به‌كار برد. [ديدم در بخش نظرهاي نوشتار كاوش، البرز گرامي هم به اين نكته اشاره كرده‌اند.]"[214].

اوسته کی تحریفلی فیکیره اساساً ایراندا موختلیف دیل و مدنیت صاحابلاری دئییل، خاریجی گوجلر واسیطه سی ایله ایسته نیلمز بیر قوناق کیمی - تورک دیلی دئیه - بو ممالیکی محروسه یه تحمیل اولموش بیر مسئله وار (!!!). بو مسئله (تورک دیلی) آذربایجانلیلارین تورکچه دانیشماماق، فارسچا دانیشماغا چالیشماق و بنیاد موقوفات محمود افشار یزدیلر طرفیندن مجانی فارسچا ماتئریاللار آذربایجان ایجماعسینا تزریق ائتمک واسیطه سی ایله آرادان قالدیریلا بیلر دئیه دوشونولموش[215]. تقی ارانی نین تئوری سی اساسیندا علیرضا افشاری نین "تیره" دئیه فارس مدنیت راسیستلرینه آشیلاماغا (تزریق ائتمگه) چالیشدیغی دئییم "قومیتگرایی" آنلاییشی دا تاریخ چؤبلوگونه آتیلمیش گؤرونر. دئمک، فارس تمامیتچیلری ایران ممالیکی محروسه سینده کی موختلیف دیل و مدنیت صاحابلارینا هر هانکی بیر تحریف ائدیجی آد وئرمکله دئییل، بو موختلیف دیل و مدنیت صاحابلاری نین حقوق برابرلیگینی قبول ائتمک و اونلارا فارس ائتنیکی ایله بیرگه یوخسا آیری یاشامالارا دایبر حاق تانیماق قوشول و شرطی ایله دونیا ایجتماعیتینه اؤزلرینی مدنی گؤستره بیلرلر. ترس دورومدا میلان میلوسوویچ کیمی بوش بوش دانیشاراق دنچی نین دنی دارتیلار و کئچمیش 83 ایلده تحمیل اولموش فارس تمامیچیلری نین کؤلگه سی ده موختلیف دیل و مدنیت صاحابلاری نین باشی اوزریندن اسکیک اولماق زوروندا قالار.

علیرضا افشاری گئنه ده یازار:

"... - به باور من، اشتباه بزرگي است كه در مسائل مربوط به حوزه‌ي تيره‌ها و قومها، ايران را با هر كشور ديگري در غرب آسيا برابر كرد، و اين دقيقاً كاري است كه مفسران غربي، آگاهانه انجام مي‌دهند. يعني كشور كهن ايران را كه در ساختن تاريخ و فرهنگ و زبان و ادب آن، همه‌ي تيره‌هاي ايراني – كه برخي از آنها امروزه خارج از حوزه‌ي سياسي ايران هستند – نقش داشته‌اند با كشورهاي استعمارساخته‌ي پيرامونش كه در برخي از آنها قومهايي نچسب را به‌زور كنار يكديگر نهاده‌اند و از آن ميان يكي را – باز با هزار افسون و نيرنگ – بر ديگران برتري داده‌اند، يكي در نظر مي‌گيرند و تلاش به‌حق مثلاً كردهاي عراق در مبارزه با اقليت سني حاكم بر سرزمين عراق را به كردهاي ايران هم تعميم مي‌دهند"[216].

---

[214] علیرضا افشاری، نباید این موضوع را سهل گرفت:
http://rouznamak.blogfa.com/post-310.aspx

[215] تقی ارانی، آذربایجان یک مسئله حیاتی و مماتی برای ایران، فرنگستان. سال 1924(1303 (نمره5 ، برلین)، صحیفه 254-247.

[216] علیرضا افشاری، نباید این موضوع را سهل گرفت، باخ اورادا.

پان ایرانیستلرین ادبیاتی ایله تانیش اولدوغوموز اوچون اوسته کی گؤروشلر ده پان ایرانیستلیک و فارس مدنیت راسیستلیگی گؤروشلرینه عایید اولدوغونو بیلیریک. ایران ممالیکی محروسه سینده اوچ دیل قوروپونا (ایران دیل قوروپو، تورک دیل قوروپو و سامی دیل قوروپو) عایید اولان میللیتلر یاشاماق اوزره دیرلر. بو دیل و مدنیت صاحابلارینی ایران باشلیغی آلتیندا سیسیزجه فارس تیره سی آدلاندیرماق و فارسلاشدیرماق جنایت (Kultur-Genozid) و علیرضا افشاری ذات عالی ده بو باخیمدان فارس مدنیت جنایتچیلری قاطارینا مینمیش سایيلار. علیرضا افشاری ذات عالی نین عومافریبلیک گؤروشلرینه اساساً کورد میللی مسئله سی عرب و فارس تمامیتچیلیگی باخیمیندان دئییل، سنی و شیعه لیک باخیمیندان اله آلینمالیدیر. عراق کوردلری نین ایستر شیعه و ایسترسه ده سنی اولدوقلارینی نظره آلارساق، علیرضا افشاری ذات عالی نین کورد سئور اولمادیغی دا اورتایا چیخار. دئمک، فارس تمامیتچیلیگی و پان ایرانیستلیک مفکوره سی حؤکوم ائتدیگی اوچون کوردلری ده فارس تمامیتچیلیگی اوچون بیر اویونجاق دئیه قوللانماق فارس سیاستچیلری نین دیققت مرکزینده بولونمالیدیر. علیرضا افشاری گئنه ده یازار:

"... بنياد اين كشورهاي تازه‌ساخته بر برتري يكي بر ديگران است و اين موضوع در آن‌جا يك اصل است – و اگر غير از اين باشد هزار و يك مشكل پيش مي‌آيد - در حالي كه بنيادِ ايرانِ ما بر مشاركت همگان است و اگر غير از اين باشد هزار و يك مشكل پيش مي‌آيد كه شوربختانه آمده است، چرا كه بخشي از هم‌ميهنان ما - تنها به‌خاطر ناهم‌خواني ديني - از اين فرآيند (مشاركت) كنار نهاده شده‌اند..."[217].

اوسته کی بؤلومه دیققت یئتیردیکده بیر اوسته کی بؤلومدَکی ایفاده لر ایله بو ایفاده لر اوست اوسته دوشمه یه رک موللیفین گئرچکچی (واقع بین) اولمادیغینی اورتایا چیخار. بئله لیکله، عیراقداکی کوردلری شیعه خیال ائدیب کوردلوکدن دیفاع ائدن ذات ایران ممالیکی محروسه سینده شیعه اولمایان آیری دین آزلیقلار قارشیسیندا سفسطه ائتمک زوروندا قالار. اورتاقلیق (مشارکت) آنلاییشینا گلدیکده گئنه ده فارس مدنیت راسیستی نین عوامفریبلیگی اورتایا چیخار(گلین، بیر یئره ییغیشاق، سیز گئدین جبهه یه – بو فارس عوامفریبلری نین مشارکت شعارلاری سایيلار!!). دئمک، ایران ممالیکی محروسه سینه فارس دیلی و مدنیتی نین تحمیل اولماسی فارس اولمایان دیل و مدنیت صاحابلاری نین بو مسئله ده کؤنوللو اولدوقلاری اساسیندا دئییل، خاریجی عامیللر واسیطه سی ایله 1925ـینجی فارس رئژیمی دئیه بو تحمیل اولموش بیر عمل سایيلار. تحمیل اولموش بیر دیل رئژیمینی بیر اورتاقلیق آدلاندیران ذات عالیلر نه حدده مدنی اولدوقلارینی دونیا ایجتماعیتینه سرگیلمیش گؤرونرلر. بو باخیمیندان ایران سراسری آدینا قورولموش بوتون فارس تشکیلاتلاریندا اولان مسئوللار و اونلارین آیاغچیلاری (تورک، کورد، ترکمن، عرب، بلوچ و سایيره) نه اؤلچوده مدنی و میللی بیلینجلی

[217] علیرضا افشاری، نباید این موضوع را سهل گرفت، باخ اورادا.

(شعورلو) اولدوقلارینی دونیا ایجتماعیتینه سرگیلمیش گؤرونرلر. علیرضا افشاری فارس راسیستلیگینه باغلی اولان "کاوشی ساعی" ذاتا یازدیغی یازیدا اؤز فیکیرینجه داها دا اولوملو مسئله یه یاناشماق اوچون یازیر:

"... در كشوري كهن چون ايران، آن سران مورد اشاره، بايد كه در مديريت كشور مؤثر باشند نه اين كه منتظر شرايطي باشند تا بتوانند در حكومت مركزي جايي بيابند! براي همين، اگر هم در جايي كساني چنين وانمود مي‌كنند كه جريان‌هاي مورد اشاره تنها براي سهم گرفتن در قدرت چنين مي‌كنند، ما بايد بتوانيم نشان دهيم در ايران هم‌چون كشورهاي منطقه، چنين نيست و براي نمونه آذري‌ها هم‌چون مردمان ديگر جاهاي ايران در فرآيند مديريت كشور سهيم‌اند و اگر بلوچ‌ها، تركمن‌ها يا كردهاي سني‌مذهب ما در اين فرآيند جايي ندارند تنها به نوع نگاه اشتباه حاكميت برمي‌گردد و نه‌تنها اصلاً مورد تأييد ما نيروهاي ملي نيست بلكه ما هوادار سرسخت رسيدن به حقوقِ برابر شهروندي براي همه‌ي ايرانيان هستيم"[218].

اوسته علیرضا افشاری ایشاره ائتدیگینه اساساً ایران ممالیکی محروسه سینده موختلیف دیل و مدنیت صاحابلاری دئییل، تیره لر (تیره های ایرانی= مردمان با لهجه های فارسی) نظره آلیندیغی اوچون، فارس تمامیتچیلری و مدنیت راسیستلری نین وطنداشلیق (شهروندلیک) آنلاییشلاری دا سلطنت طلبلر ایددعا ائتدیگی اساسدا حیاتا کئچمه لیدیر. دئمک، فارس تمامیتچیلری نین برابرلیک مسئله لری دیل و مدنیت برابرلیگی دئییل، هامی بیرلیکده فارس اولماغا چالیشماق و فارس اولماق گونون مسئله سی ساییلار. ایران ممالیکی محروسه سینده آذربایجانلیلاری شیعه اولماقلا فارس حاکیمیتی نین ترکیب حیصصه سی گؤسترمگه چالیشان ذات عالیلر بلوچ، ترکمن و کوردلری بیر میللی آزلیق اولدوقلاری اوچون دئییل، دین آزلیغی کیمی قلمه آلاراق ایران ممالیکی محروسه سینده میللی مسئله نین وار اولماسی دا وطنداشلیق آدینا دانیلار. علیرضا افشاری گئنه ده یازار:

"- در جايي اشاره كردي كه اگر بسترسازي فرهنگي و ذهني بيشتري شود، هوادار سيستم فدرالي هستي. ... حكومت فدرالي در سرزميني كه داراي يگانگي فرهنگي است و مردمان آن در كوره‌ي تاريخ تبديل به ملت شده‌اند فرآيندي ضدتوسعه است، مگر اين كه ما باور داشته باشيم فرهنگ و تاريخ ما يك‌پارچه نيست"[219].

اوسته کاوش ساعی ایمضاسی ایله یازیلمیش یازیدا "بستر سازی فرهنگی و ذهنی بیشتر" آنلاییشندا فارس اولمایان توپلوملارین میللی ترکیبلرینی پوزماق، اونلاری فارسلاشدیرماق منظور اولونار. بونا جاواب اولاراق علیرضا افشاری بیرفارس تمامیتچیسی و راسیستی کیمی چیخیش ائده رک مختلیف ائتنوسلاری فارس دیللی (یگانگی فرهنگی) قلمه آلاراق "اگر مگر" ایفاده لری ایله فئدرال سیستیمی بیله فارسلیق

[218] علیرضا افشاری، نباید این موضوع را سهل گرفت، باخ اورادا.
[219] علیرضا افشاری، نباید این موضوع را سهل گرفت، باخ اورادا.

سیستیمینه دوشمن (ضد توسعه) قلمه آلار. علیرضا افشاری ذات عالیدن اوخویوروق:
"... - در جايي نوشته‌اي كه: قدرت پديدآورنده‌ي جريان‌هاي جدايي‌خواه و تجزيه‌طلب، خود آگاه است كه چه جعلياتی را به نام هويت، خوراک آنان نموده است و در حقيقت اين جريان‌ها دست‌پخت او هستند كه در اين‌صورت، حكومت مركزي اگر ضعيف بود با آنان كنار مي‌آيد و اگر نيرومند بود آن جريان‌ها را نابود خواهد كرد. در اين‌جا نكته‌اي به‌نظرم رسيد بدون اين كه بخواهم تحليل تو را نقد كنم. نخست آن كه من – بر خلاف موارد ديگر كه توان خارجي را در مسائلي پررنگ مي‌بينم – در اين مورد كم‌كاري و كارهاي نادرست حكومت‌گران خودمان را بسيار مهم ارزيابي مي‌كنم. به گمان من، نيرومند بودن حكومت مركزي تنها به توان و اقتدارش نيست چرا كه همان‌طور كه حكيم توس فرموده‌اند «توانا بود هر كه دانا بود»، به دانش و خردش هم هست. به عبارت ديگر اگر در ايران حكومتي واقعاً نيرومند بود مي‌توانست و مي‌تواند به اتكاي فرهنگ درخشان و بي‌نظيرمان، امكان رشد چنين بحران‌هايي را به صفر برساند"[220].
اوستَکی علیرضا افشاری نین دوشونجه لرینه اساساً مرکزی حاکیمیتین گوجلو اولماسی یالنیز مکانیکی نئیزه گوجو ایله دئییل، تعلیم و تربیت دئیه فارسلاشدیرماق نئیزه سی اساسیندا حیاتا کئچیریلمه لیدیر. علیرضا افشاری نین دوشونجه و فیکیرلرینه اساساً تهران حاکیمیتی بو مسئله-ده باشاریقلی اولمامیش. بو مسئله اوزره علیرضا افشاری ذات عالیه تهرانداکی همشهری گونده لیگینده (یکشنبه ۱۸ دي ۱۳۸۴ - سال سیزدهم - شماره ۳۸۹۵ - Jan 8, 2006) فریده عصاره ایمضاسی ایله "سو یا آب" آنلاییشینی آذربایجانلیلاری فارسلاشدیرماق و مدنی سوی فیریما تابع توتماق اوچون یئنی اؤنرگه و تکلیفلر اؤنه سوردوگونو خاطیرلاتماق بلکه ده بو ذات عالی نین کؤنلوجه اولسون (داها آرتیق بیلگی و معلومات اوچون[221]). علیرضا افشاری گئنه ده یازار:
"... كاوش عزيز! به‌عكس تو من بر اين باورم كه نبايد اين موضوع را سهل گرفت. شوربختانه در راستاي اين زدوبندهايي كه به خوبي اشاره كردي، گروهي از هم‌ميهنان جوان ما كه وابسته‌ي تيره‌هاي بزرگ ايراني هستند، امر طوري براي‌شان مشتبه شده كه با جان و دل در راستاي آرمان‌هاي بيگانه‌پسندشان گام برمي‌دارند و بي‌توجهي به آنان، همان اشتباهي است كه به‌گمان من در همين چند دهه‌ي گذشته يك‌بار مرتكب شديم و هرگونه محاسبه براي آينده‌ي ايران، بدون در نظر گرفتن اين جوانان، محاسبه‌اي اشتباه خواهد بود"[222].
اوسته گؤروندوگو کیمی علیرضا افشاری ذات عالی ده آذربایجانین تورک ائتنوسونو فارس دیلی قوروپونون لهجه سی (تیره های بزرگ ایرانی)

---

[220] علیرضا افشاری، نباید این موضوع را سهل گرفت، باخ اورادا.
[221] فریده عصاره، سو یا آب؟، نگاهي به مسائل كودكان مناطق دوزبانه ايراني در ورود به مدرسه ؛ همشهری :یکشنبه ۱۸ دي ۱۳۸۴ - سال سیزدهم - شماره ۳۸۹۵ Jan 8, 2006 -
[222] علیرضا افشاری، نباید این موضوع را سهل گرفت، باخ اورادا.

قلمه آلاراق اونلارین میللی و مدنی ایستکلرینی اؤزگه لرین کؤنلوجه اولموش (بیگانه پسند) قلمه آلار. دئمک، اونلارا اؤزن گؤسترمه مک (بی توجهی) دئدیکده فارس اولمایان ائتنوسلارین دیللری و مدنیتلرینه اؤنم و اهمیت وئرمک دئییل، اونلاری آسیب کسمک گونون سؤز قونوسو اولاراق اؤز گونجللیگینی قورویار. ائله بوندان یانا دا فارس مفکوره لی اینسانلاردان دیل و مدنیت پایی اومانلارین تاریخدن عیبرت درسی آلمادیقلاری سرگیلمیش اولار. عاوام آراسیندا دئییلر: "وئرمه دی معبود، نه ائتسین سلطان ماحمود!!!". علیرضا افشاری فارس مدنیت راسیستلری نین قابادایلیقلارینی (لونپنلیکلیلرینی) یوموشاتمالاری اوچون یازیر:

"... اگر ظرافت‌هاي بحث رعايت شود به آگاهي فريب‌خوردگان جريان‌هاي تجزيه‌طلب هم خواهد انجاميد و نخواهد گذاشت تا آنها پس از هزار و يك ضربه زدن به ايران پير ما در سال‌هاي پاياني عمرشان - هم‌چون رسول‌زاده‌ي قفقازي - بر نادرستي كارهاي‌شان آگاه شوند و اظهار پشيماني كنند، در حالي كه شاگرداني پرورده‌اند كه بسيار از خودشان تندتر هستند(مانند آقايان دكتر هيئت و صديق) بايد به آن جوانان نزديك شد و ياريگر ايران‌پرستاني بود كه وابستگي به تيره‌هاي جامعه‌ي بزرگ ايراني دارند. به گمان من، ايران در خطر است و تنها راه برون‌رفت از اين خطر، بالا بردن آگاهي ملي خود، به اشتراك گذاشتن آن و تلاش براي كار گروهي و نظام‌مند است. باز هم از نوشتار زيبايت، سپاس‌گزارم"[223].

اوسته گؤروندوگو کیمی فارس تمامیتچیلری و مدنیت راسیستلری میللی ظولومون نه اولدوغونو بیلمک و باشا دوشمک ایستمه دیکلری اوچون، اؤز دیلی و مدنیتینی سئون آذربایجانلیلاری آلدانمیش (فریب خوردگان) قلمه آلارلار. دئمک، دردی بیلمگن فارس مدنیت راسیستلریندن آذربایجان میللی و مدنی فعاللاری کیچیمسنمک و تحقیر اولماق یئری گلدیکده اؤلدورولمکدن باشقا داها نه لر اومابیلرلر مسئله سی دونیا گؤروشوندن آسیلی اولمایاراق هر بیر آذربایجانلی نی دوشوندورمه لی و بو چیخمازلیق قارشیسیندا خالق ایراده سی سفربر ائدیلمه لیدیر.

ایشیق سؤنمز 08.07.2008

سید نورالدین نجفی مرعشی غروی و علی حصوری نین گؤروشلرینه باخیش

بیلیندیگی کیمی، 1324 (1945)ـینجی ایل، آذر آیی نین 21ـینده یارادیلمیش گونئی آذربایجان میللی حؤکومتی، 1325 (1946)ـینجی ایل، فارس تمامیتچیلیک حاکیمیتی، فارس تمامیتچیلری و اونلارین آذربایجانداکی قویروقلاری واسیطه سی ایله یئنیلگه اوغرادیقدان و چوخلو آذربایجان فداییلری فارس تمامیتچیلری و اونلارین عوام عامیللری

[223] علیرضا افشاری، نباید این موضوع را سهل گرفت، باخ اورادا.

نین یاراتدیقلاری قان دنیزینده بوغولدوقلاریندان سونرا، 1325(1946) ـینجی ایل، آذر آیی نین 26 سیندا آذربایجان دیلینده درسلیک کیتابلاری و آذربایجان دیلینده یارادیلمیش اثرلر فارس راسیستلیگینه اویونجاق اولموشلار واسیطه سی ایله آذربایجان مؤسسیسه لریندن و ائولریندن توپلاناراق آذربایجان شهر و کندلری نین مئیدانلاریندا اودا چکیلدی[224]. بو مسئله نین اوزریندن 60 ایل کئچمه سینه باخمایاراق فارس ایجتماعیتی نین اوزدن ایراق دئموکراتلاری بو بشریتین اوز قاراسی اولان داورانیشلار قارشیسیندا سوسمانی اؤزلری اوچون میللی شرف حئساب ائتدیلر. زامان گئدیشی ایله شاهلیق سیستیمی طرفیندن اعمال اولموش باسقیلار واسیطه سی ایله آذربایجان میللی حاکیمیتینده گؤرئو (وظیفه) آلمیشلار او جومله دن نصرت الله جهانشاهلولارفیکیر باخیمیندان فارسلیق سیستیمی نین ترکیب حیصصه سی اولماغا چالیشاراق فارسلیق سیستیمی نین ایسته گی اساسیندا آذربایجان میللی حؤکومتینی خاریجی عامیللره باغلاماغا چالیشدیلار. جهانشاهلونون فیکیرلری کیتاب دئیه فارس راسیستلری طرفیندن "بنیاد ورجاوند" آدلی یایین ائوینده 1380(2001) اینجی ایل تهراندا یایینلاندی[225]. مسئله بونلا دا سونا چاتاجاق دئییل، 1358(1979)ـینجی ایل ایسلام اینقلابی نین نتیجه سینده شاهلیق سیستیمی نین یئرینه باشلاریندا مهدی بازرگان اولماقلا فارس نهضت آزادیچیلری و جیبهه میللیچیلری و حزب میللت فارس حاکیمیت کابینه سینده اوتوراراق گئنه آذربایجان سمالارینی قارابولوت باسماغا باشلادی.

1358ـینجی ایلین فروردین آیيندا فارسلیق سیستیمینی تمثیل ائدن "حزب جمهوری اسلامی ایران" پارتیسینه پارالئل اولاراق "خالق مسلمان" پارتیسی نین اکثریتی آذربایجان تورکلری اولماقلا سید کاظم شریعتمداری باشچیلیغی ایله یاراندی. بو تشکیلاتین یایین و باسین درگیسی "خلق مسلمان" فارسچا اولماسینا باخمایاراق دولاییلی یوللار ایله آذربایجان موضوعلارینی گوندمه چیخارماغا باشلادی. آیت الله خمینی فارس مرکزیتچیلیگینی "ولایت فقیه" غالیبینده اورتایا آتاراق آیت الله لیق آچیسیندان داها یوکسک مقامدا یئر آلمیش سید کاظیم شریعتمداریه مئیدان اوخوماغا و اونو سوسدورماغا چالیشدی. آیت الله سید کاظیم شریعتمداری ایسه ولایت فقیه موضوعسو ایله راضیلاشمادیغینی خالق ایجتماعیتینه بیلدیرمه سینه باخمایاراق فارسلیق حاکیمیتی الینده اولان تبریز رادیو و تئلویزیونوندان آیت الله شریعتمداری آدینا "ولایت فقیه" موضوعسونا سئچیملرده سس وئرمک اوچون فتوا یایینلاتدی. بو یالان آیت الله شریعتمداری طرفیندن اورتایا چیخدیقدا، بیر بومبا کیمی تبریز و تهران آراسیندا قارشی دورمالارا یول آچدی. 6 دئسامبئر 1979(1358)ـینجی ایل تبریز ساکینلری تبریزده کی رادیو تئلویزیون ایداره سینی اله کئچیردیلر. چوخ زامان کئچمه دن خالق اوچاق آلانینی دا اله کئچیرمگه باشاردی. بو آرادا خالق مسلمان

---

[224] صمد وورغون، آذربایجان، یاندیریلان کیتابلار، باکی نشریاتی.

[225] نصرت الله جهانشاهلو، ما و بیگانگان، سرگذشت نصرت الله جهانشاهلو (نشر ورجاوند 1380)

پارتیسی تبریز رادیوسوندان آیت الله خمینی یانچیلاری نین آذربایجان ایداره لریندن اوزاقلاتما ایفاده سی ایله چیخیش ائتمگه باشلادی[226]. بو مسئله یئنی حاکیمیت اورقانلاریندا مقام آلمیش تازا نفس قووه لری (فارس تشکیلاتلاریندا عوضو اولموش جیبهه میللی، نهضت آزادی، میللی مذهبی یانچیلاری دئیه موقت حاکیمیت اورقانلاریندا کی گوجلری) طرفیندن و میللی مسئله آچیسیندان فارس پوزیسیون تشکیلاتلاری نین قویروقلاری (توده، فدایی، مجاهید و سایره قوروپلاشمالاری) آذربایجاندا خالق مسلمان پارتیسی ایله قارشی قارشییا گتیردی. نتیجه ده چوخ زامان کئچمه دن خالق مسلمان حرکاتی اؤزونو دوغرو و دوزگون آذربایجان ایجتماعیتینه تانیدا بیلمه دن آمریکا یانچیلیغی ایتتیهامی ایله فارسلیق سیستیمینه آلت اولموش موختلیف ساغچی و سولچو ایددعاسیندا اولان شخص و تشکیلاتلار طرفیندن باسدیریلدی.

بونلارا باخمایاراق بوگون گئنه آذربایجان میللی حرکتی ایران ممالیکی محروسه سینده جانلانماغا باشلایاراق 1946 (1325)ـینجی ایلین آذر آیی نین 26سیندا فارس راسیستلری و اونلارا اویونجاق اولموشلار واسیطه سی ایله یاندیریلمیش کیتابلاری بیر مدنیت ایتگیسی دئیه دگرلندیرمگه باشلادیلار[227]. بو مسئله نین اوزریندن 60 ایل کئچمه سینه باخمایاراق ایشاره ائده جه گیمیز بعضی شخصلر یئری گلدیکده اؤزلرینی آذربایجانلی تقدیم ائتمکلرینه باخمایاراق - آغالاری اینجیمه سین دئیه- بو مسئله اوزره آغیز آچیب دانیشماق دا ایسته مزلر. اوسته لیک آذربایجان میللی حرکتی نی توده پارتیسی آدینا دویونلمگه چالیشاراق آذربایجان میللی مسئله سینی دونیا ایجتماعیتی نین دیققت مرکزیندن یاییندیرماغا چالیشمیشلار.

بو آرادا آذربایجان ایجتماعیتینه دورومو بللی اولان پیمان پاکمهر، اویدورما (شایعه) تصویرلری بیل فارس کیتابلاری یاندیریلیمیش دئیه باغلی اولدوغو پان ایرانیست و راسیست محفل واسیطه سی آذربایجان میللی حرکتی نی دونیا ایجتماعیتی نین دیققتیندن یاییندیرماغا چالیشیر[228]. یئری گلمیشکن فارس راسیستلری نین ایددعا ائتدیکلری اساسیندا یاندیریلاجاق کیتابلارین سرگیسی ایله تانیش اولاق:

---

[226] Brenda Shaffer ، شکل گیری هویت جمعی در آذربایجان ایران، چئوریمه: آیدین رحیمی :سازمانهای سیاسی آذربایجان:http://www.yenises.org/?p=180

[227] قئیدار، فاجعه دهشتناک کتابسوزان در 26 آذرماه سال 1325 : گرامیداشت یاد و خاطره دلخراش http://qeydar.blogfa.com/post-115.aspx؛ فاجعه دهشتناک کتابسوزان در 26 آذرماه سال 1225: 59مین سالگرد http://turkiran.com/72%20-26%20azer.htm :؛ رضا اغنمی، کابوس تاریخ و رویای رمان ۴: http://www.akhbar-rooz.com/article.jsp?essayId=5214؛ علی حامد ایمان، برگزاری نمایشگاه کتاب در تهران به مناسبت به آتش کشیده شدن کتاب های تورکی آذربایجانی: http://www.shamstabriz.com/26azar-2.htm، محمد مهدی شهمیرزادی، 21 آذر ماه 1325شمسی: http://www.durna.se/shehmiriz.htm

[228] پیمان پاکمهر گفتگو با "منوچهر یزدي (مسئول حزب پان ایرانیست): نام"پیشه وري"در تاریخ ایران با جدایی طلبی آذربایجان همراه بوده است: http://www.tabriznews.com/default.asp?id=1134053741

اوسته گؤروندوگو کیمی، بو عکس بیر کیتاب یاندیرما صحنه سی دئییل، کیتاب سرگیسینی خاطیرلادیر. فارسلارین ایددعالارینا گؤره بو کتابلار یاندیریلمیش. ایچریده کی پولیس حاکیم اولدوغو شراییطی نظره آلاراق بو کیتابلارین یاندیریلاجاغینی ایددعا ائتمک ده فارس راسیستلیگی نین "توطئه" مسئله سی آنلاییشینی خاطیرلادار. بو کتاب سرگیسینده یالنیز فارسلیق خولیاسینی اساس گؤتورموش فیردوسی کیتابی "شاهنامه" و آریاچیلیق ایرقینی تبلیغ ائتمه آراجینا چئوریلمیش کوروش داستاننامه سی "کوروش کبیر" دئییل[229]، مولانا جلال الدین رومی نین دیوانی، سعدی نین گلستان و بوستان کیتابلاری و فارس درسلیک کتابلاری و ساییره ده یئر آلماقدادیر. دئمک، فارس راسیستلری بو کیتابلاری بیر فیلیم سیناریوسو کیمی، ایجتماعیته سرگیلمکدن هدفلری ایران ممالیکی محروسه سینده کی میللیتلر مسئله سینی دونیا ایجتماعیتی نین نظریندن یاییندیرماق مقصدی گودور دئیه دوشونمه لی ییک. بو آرادا سید روح الله خمینی نین توضیح المسائیلینی ده سیموله اولموش یانیق تصویرلر ایله گؤسترمگه چالیشماق ایله ایسلام دونونا بورونموش فارس راسیستلیگینی آذربایجان میللی حرکتی علیهینه سفربر ائتمک مقصدی داشییر دئیه دوشونمه لی ییک. کئچمیشده منوچهر یزدی، پان

[229] بیلیندیگی کیمی فارس راسیستلری ایددعا ائتدیکلری کئچمیش هخامنش و ساسانلی مدنیتلریندن ایسلام ایرانا گلدیگیندن سونرا یالنیز بیر نئچه سیککه قالمیشدیر. بوگون هخامنیشی و ساسانی تاریخی و شخصیتلر دئیه هامیسی معده گوجونه بیر یالان کیمی اورتایا قویولموشدور، باخ:
Grundriß der iranischen Philologie / unter Mitwirkung von Chr. Bartholomae ... Hrsg. von Wilh. Geiger ..., Band: 1,1: Vorgeschichte der iranischen Sprachen, Awestasprache u. Altpersisch, Mittelpersisch. - 1895 - 1901

ایرانیستلیگین تئوریسیئنی، ده تبریز امام جمعه سی محسن شبیستری نین قولتوغونا قارپیز قویماغا و یئری گلرسه، اونلارا اؤز تجروبه لرینی آذربایجان جمهوریتینی – ایران شمالی دئیه- ایشغال ائتمک اوچون دئور ائده جه گیندن سؤز صؤحبت آچمیشدی[230]. بو ذات عالیلرین ساققیزلاری نین چورومه سینی نظره آلاراق بو شایعه لر اساسیندا گؤرک ایسلام اینقلابیندان سونرا، فارس راسیستلیگینی اساس توتموش حزب جبهه میللی و حزب نهضت آزادی، حزب میللت تشکیلاتلاریندان اولوشموش موقت حاکیمیت کابینه سی نین آذربایجانا اینتیصاب اولموش والیسی، نورالدین غروی مرعشی فارس راسیستلری نین عوامفریبلیگینه نئجه قویروق بولاماغا چالیشمیش، اوخویوروق:

" بنا به خبرهای منتشره، بمناسبت پنجاه نهمین سالگرد فروپاشی فرقه دموکرات مراسم کتاب سوزان بدست جدائی طلبان پان ترکیست انجام شده که در آن کتابهائی مانند شاهنامه فردوسی، کتابهای ادبیات و دستور زبان فارسی، زندگی نامه کوروش، دیوان حافظ، مثنوی مولوی بلخی (که این جماعت اورا ترک می‌دانند گرچه در ترکیه، متروپل پان ترکیسم، از او بنام شاعر و اندیشمند ایرانی نام می‌برند)، و بوستان و گلستان سعدی و از همه شگفت انگیزتر دیوان فارسی شهریار را هم به آتش کشیده‌اند.

شهریاری که او را در باکو و دیگر جاهای قفقاز بنام اوز بالامیز (فرزند خودمان) نام می‌برند. پرچم ایران را هم به آتش کشیده‌اند."[231]

اوسته کی مقاملارا دیققت یئتیردیکده، بو ذات عالی آذربایجان میللی حؤکومتی نین 60 ـینجی ایل چؤکوشونو آذربایجان مسئله سینه اؤزگه یاناشدیغی و بو خالقین میللی وارلیغی، دیلی و مدنیتی علیهینه فارس راسیستلری طرفیندن اولدوغو ظولمو طبیعی قلمه آلدیغی اوچون 59 ـونجو ایل و یالنیز بیر سیاسی پارتی نین لغو اولماسی کیمی قلمه آلیر. اوسته لیک فارس مدنیت راسیستلری طرفیندن وورولان ایفترالاری اولموش بیر واقعه کیمی قلمه آلماغا چالیشیر. باتمانین اؤرنگی سیخیم (مشت) اولدوغونو قبول ائدرسک، آذربایجانا فارس سیستیمی طرفیندن والی تعیین اولموش عبدالله مستوفیلر[232]، معاریف رئیسی اولموش محسنی[233] و گئنه ده اوستاندار یا نؤکر قویولموش نورالدین غروی مرعشی بیر چوخلاری حدس ووردوقلاری حال حافظ ایستیخاره سی

---

[230] ایشیق سؤنمز،ـپان ایرانیستلرین ایسلام آدی آلتیندا خولیاوی دوشونجه لری:
http://www.yenises.org/?p=817

[231] نورالدین مرعشی غروی، گلستان در آتش، چهارشنبه 6 دی 1385:
http://www.iran-emrooz.net/index.php?/politic/more/11488

[232] عبدالله مستوفی: آذربایجانیها ترکی صحبت نمیکنند، آنها ترکی بلغور میکنند. زندگانی من چاپ تهران

[233] محسنی او زامانین قازئتلرینده تبریزین "سرشماری" سینی "خر شماری" دئیه فارس ایجتماعیتینه تقدیم ائدیردی.

اساسیندا دئییل، فارسلیق سیستیمینه، فارس دوشونجه سینه صاحیب اولدوقلاری و خوش خیدمتلیک ائتدیکلری اوچون مقام و منصب باشینا اوتوردولورلار.
بو گؤروشلر یالنیز اللری آچیلیب و قاچمیش فارس راسیستلیک نؤکرلری اوچون دئییل، فارس حاکیمیتی طرفیندن بوگون ده آذربایجان ولایتلرینه والی اولموش حضراتلار اوچون ده کئچرلیدیر. سبحان اللهی 1381 ـینجی ایل بیر ژورنالیستین آناياسانین 15 ـینجی اصلی نین ایجرا اولماسی سورقوسونا دایبر بئله جاواب وئرمیشدی:
"... قانون اساسی مگر قرآن آیه‌سی‌دیر؟ کیمسه بو گون آناياسانین 15ـینجی اصلیندن دانیشیرسا، خائین‌دیر و..."[234].
بو ایل، 1385(2006) ایل ایران روزنامه سی آذربایجانلیلاری تحقیر ائتدیکدن سونرا، تهراندان آذربایجانا والی قویولموش محمد معمارزاده ایران قازئتی اوزره "خبرگزاری جمهوری اسلامی" مسئوللارینا آشاغیداکی ایفاده لری ایشلتمیشدی:
".. :مدیریت استان از روزنامه های حرفه ای حمایت می کند و در این ارتباط راهکارهای مناسب را برای تقویت آنها مورد بررسی قرار خواهند داد .معمارزاده از روزنامه «ایران» به عنوان روزنامه ملی یاد کرد و گفت : این روزنامه به عنوان نماد ملی و همبستگی ایرانی نباید به هیچ وجه تضعیف شود .وی با اشاره به حوادث حاشیه این روزنامه درپی چاپ مطلبی در ویژه نامه جمعه بیست ودوم ماه جاری یادآور شد :نباید اجازه داد افرادی به دلیل خطای یك نویسنده ازآب گل آلود ماهی بگیرند و آب به آسیاب دشمن بریزند .... .درشرایط حساس کنونی کشور نیازی به جوسازی وهای و هوی نیست، "[235].
گئنه ده نورالدین غروی مرعشیدن اوخویوروق:
".. چشمانم را فرو می‌بندم و به کتاب سوزانهای دیگر می‌اندیشم. به اسکندر که کبیر نبود و جندی‌شاپور، تا بحال هیچیک از آنانی که در کتاب‌های به دستور قدرت نوشته بنام کبیر نامیده شده‌اند نشانی از بزرگی و سترگی ندیده‌ام، به کتابسوزانی که می‌گویند در زمان خلیفه دوم روی داده، به سلطان محمود غزنوی و هزاران هزار کتابی که در ری به آتش کشید که می‌گویند خاکستر کتابهای سوخته بار چند هزار شتر می‌شد، اگرچه شاید اغراق باشد..."[236]
اوسته گؤروندوگو کیمی، یالان حددینی آشدیقدا پالان دا یالان دانیشانی آلتینا باشمیش اولار. تاریخده غزنه لی سلاله سی باشلاریندا سلطان محمود غزنوی اولاراق فارس دیل و ادبیاتینا اولدوقجا بؤیوک خیدمت ائتمیشلر. اونون زامانیندا یالنیز ابولقاسم فردوسی شاهنامه کتابینی یازمیش دئییل، باشقا اثرلر ده یاراتمیشدیر. بونون یانی سیرا عنصری، عسجدی، فرخی سیستانی و منوچهری فارس شعرینی خراسان

---

[234] فرزاد صمدلی، افغان یوروشوندن آریان ووروشونا دک :ایراندا تعلیمات آماجلاری - 8
[235] محمد معمارزاده، استاندار آذربایجان شرقی، روزنامه ایران به عنوان نماد ملی و همبستگی ایرانی نباید تضعیف شود: http://www.iran-newspaper.com/1385/850301/html/politic.htm#s620001
[236] نورالدین مرعشی غروی، گلستان در آتش، باخ اورادا.

ساياغی دئمگه باشلاميشلار. ابو نصر ايسه دربار بيتيكلرينی (مكتوبلارينی) دوزيازی (متين) حالیندا يازماغا داوام ائتميشدی[237]. اوسته ليک، غزنه ليلر زامانی فارسچا افغانيستانداكی اؤلو و نيقاحت وضعيتيندن قالخاراق سلطان محمد غزنوی واسيطه سی ايله هندوستانا يول تاپابيلميش[238]. گؤروندوگو كيمی اؤزونه آغا اولماق لياقتينده اولماق ايسته مه گن ذاتلار اؤزگه سينه دوغرو و دوزگون نؤكر ده اولابيلمزلر. بونون يانی سيرا بيليندیگی كيمی، فارس ديلی ايران ممالیكی محروسه سينه غزنه ليلر واسيطه سی ايله گتيريلميش بير ديلدير. اوندان داها اؤنجه عرب ديلی آغيرليق باسيرميش. دئمک، نورالدين غروی مرعشی نين اغراق ائتديكلری يالانلار آياق آچيب يئريمگه باشلارلارسا، بو مسئله فارس كيتابلارينی ايچرمز (شميل اولماز) دئيه دوشونمه لی ييک. اوسته ليک او زامانا دک 300 ايلدن آرتيق ايران ممالیكی محروسه سينه حاكيم اولموش عرب ديلينده يازيلان كتابلار اوزره ده هئچ بير صحيفه ده تاريخده يانما سؤز قونوسو اولماميشدير. دئمک، نورالدين غروی بو يالانلار ايله بو دوه لری كول يوكلری ايله هانكی ده ده سی نين كاروانسراسيندا يئملَدَجكدير مسئله سی ده گئنه نورالدين غروی مرعشی ذات عاليه عايید اولماليدير. نورالدين غروی ايران ممالیكی محروسه سينده ميللی ظولوم اوزره يازير:

" .... در فاصله ۱۳۳۹، كه در آنسال پيش از سالگرد شانزده سالگی‌ام عضو سازمان جوانان جبهه ملی شده بودم، ... به آنها نمی‌گويند كه آن برنامه يكسان سازی فرهنگی رضاخانی تنها در شش هفت سال آخر سلطنت او يويژه پس از بازگشت او از سفر به تركيه بود كه در آن سخت تحت تاثير مصطفی كمال قرار گرفته بود. او عكس برگردانی از يكسان سازی تركی مصطفی كمال را به شكل يكسان سازی فارسی در ايران به اجرا گذاشت كه بيگمان برای كسی كه نه سوادی از تاريخ داشت و نه از فرهنگ بجز زورگوئی و چپاول و سرقت دارائيهای مردم آگاهی می‌داشت اگر انديشه به مزدانی چون محمد علی فروغی‌ها نبودند به آنهم نمی‌توانست حتی بينديشد."[239].

اوسته گؤروندوگو كيمی، حزب نژادپرست "جبهه ميللی فارس" تشكيلاتينا عوضوو اولموش ذات عالی فارس راسيستليگی نين تبليغات تأثيری آلتيندا قالاراق ميللی ظولمون ندنی نی ايران ممالیكی محروسه سينده كی حاكيم نيظام و اينتيظامدا دئييل، قونشو مملكتلر ايله ايضاح ائتمه گه و فارس شوونيستليگينی تبرعه ائتمگه چاليشير.

بيليندیگی كيمی رضا خان حاكيميته گلمه ميشدن اؤنجه فارس ميلليتچيلری ائله جه ده ميللی و تاريخی دوشونجه دن يوخسول آذربايجان تورکلريندن بير سيراسی رضاخانين قولتوغونا گيره رک ايران ممالیكی محروسه سينی "بير ديل، بير دؤلت و بير مملكت" كيمی تقديم ائتمک اوچون پلانلار حاضيرلاماغا چاليشميشلار. آينده مجله سی محمود افشار يزدی باشچيليغی ايله رضاخان حاكيمته گلديگی بير گوندن، اونو

---

[237] زبان فارسی پس از حمله اعراب : **ادبيات**

[238] زبان فارسی در شبه قاره هندوستان :زبان فارسی در شبهقاره هندوستان

[239] نورالدين مرعشی غروی، گلستان در آتش، باخ اورادا.

مشایعت ائدیردی. کئچمیش یازیلاردا ایشاره اولوندوغو کیمی رضاشاه سونراکی تأثیرینی تورکیه حاکیمیت باشچیلاریندان دئییل، آلمان نازیستلریندن آلیرمیش[240].

ایندیسه یئری گلمیش ووجودو آنتی تورک دوشونجه لری ایله آذربایجان ایجتماعیتینه تانیش اولان[241]، فارس مدنیت راسیستی سایلان علی حصوری نین گؤروشلرینی نظردن کئچیرک. علی حصوری "آتش بر جان فرهنگ" آدلی یازیسیندا یازیر:

"به عنوان یک ایرانی آذربایجانی از کارهائی که برخی از آذربایجانیان می‌کنند، وحشت و ننگ دارم. ... اینک من کاملا باور می‌کنم که اعراب و مغولان و ترکان به کتابسوزی دست زده و چه بسا با حرارت حاصل از سوختن کتاب به گرمابه رفته‌اند. ... در سه سال اخیر شاهد کوشش‌های ایرانیان آذر بایجانی هستیم که به نظر من راهی به دهی نمی‌برد. در استکهلم شاهد فرزندان یکی از ایشان بودم که فارسی نمی‌دانستند و فارسی حرف زدن در خانه‌ی ایشان قدغن بود."[242].

اوسته گؤروندوگو کیمی علی حصوریلر اوچون ایسویچده بیر آذربایجانلی بالاسی نین فارسچا بیلمه دیگی باغیشلانماز گوناه کیمی قلمه آلینار. آنجاق اؤز اوشاغی نین آذربایجان دیلینی بیلمه دیگی آشاغیدا گؤره جه گیمیز دک چوخ ده یاخشی و مدنیت نیشانه سی کیمی اورتایا قویولار. بو تئوریلر تقی ارانی نین 1924 ایلینده آلمانیانین برلین شهرینده چاپ اولان فرهنگیستان مجله سی نین 5 اینجی سایيندا "آذربایجان مسئله حیاتی و مماتی ایران" آدلی مقاله ده اورتایا آتمیش اسکیکلیک کومپیلئکسینه قاپیلمیش دوشونجه لرینه اساسلانیر[243]. دئمک، نورالدین غروی نین ایددعاسینا باخمایاراق رضا شاه حاکیمیته گلمه دن اؤنجه ده فارس مئییللی لیک و اؤزلرینی اودوزما آذربایجان نین اوزدن ایراق اوخوموشلاری نین ایچینده آغیرلیق باسیرمیش. فارس راسیستلری ده بو مسئله دن اوستاجا فایدالانماغا چالیشمیشلار. علی حصوری نین بو نقده چکدیگیمیز یازیسینی گئنه ده پان ایرانیست کیمی تانینان "باهماد آذربادگان جاوید" آدلی سیته مسئوللاری بیر وسیله اولاراق اؤز فاشیستلیک گؤروشلرینه یئم ائتمگه چالیشمیشلار[244]. علی حصوریدن گئنه ده اوخویوروق:

---

[240] ایشیق سؤنمز، آلمان نازیستلری و پان ایرانیست فاشیستلر: http://www.durna.se/sonmez_AFPF.htm

[241] ایشیق سؤنمز، فارس راسیستلیگی نین بالتا ساپلاری: http://www.azadtribun.net/x1053.htm

[242] علی حصوری، آتش بر جان فرهنگ، چهارشنبه، 6 دی، 1385: http://www.iran-emrooz.net/index.php?/politic/more/11501/

[243] تقی ارانی، "آذربایجان یا یک مسئلهء حیاتی و مماتی ایران"، مجله فرهنگیستان، شماره 5، چاپ برلین

[244] علی حصوری، آتش بر جان فرهنگ: http://azarabadgan.blogfa.com/

".. می‌توانم شواهد فراوان از ستم ترک (ونه ترکزبانان) بر همه‌ی اقوام ایرانی مثال بیاورم که نیازی به آن نیست. چرا فارس‌ها را بدهکار و در نتیجه زبان فارسی را خوار کرده‌ایم؟ آیا اشکال در چشم‌های ما نیست؟ این هموطنان که بی‌جهت خود را تافته‌ی جدابافته و بسیاری حتی خود را نه ترک‌زبان که ترک می‌انگارند، چرا از ستمی که ترکان بر اهالی جنوب غربی آسیا، آناتولی، شرق اروپا، بخصوص کردان، ارمنیان، رومیان و یونانیان کرده‌اند غافلند؟"[245].

اوسته گؤروندوگو کیمی، فارس آرخائیستلیگی علی حصوری نین حصیری نی باشینا چئویرمیش مقامدا یئر آلیر. بئله لیکله او اینسانلارا اؤزلرینی ایفاده ائتمک و تانیتماق ایمکانی وئرمز. بو دوشونجه فارس راسیستلیگی تئوریسینه اساسلانیر. راسیستلیک تئوریسنه اساسن اینسانلارین دیللری و مدنیتلری ده آرادان گئدرسه، اونلار قان باخیمیندان اؤز کئچمیشلریندن آیریلمازدیرلار. بونلار دا اؤز کئچمیشلرینی فارس خیال ائتدیکلری اوچون، اؤزلرینی فارس مدنیت راسیستلیگی اساسیندا تانیملارلار. آلمان نژادپرستلیگی نتیجه سینده ایکینجی دونیا ساواشیندا میلیونلار اینسانین اؤلومونو نظره آلاراق بو ذاتلاردان دوشونجه و فیکیر باخیمیندان تبرری ائتمک بوگونکو اینسانلیق توپلوملارینا داها اویقون گؤرونر. بو ذات ایران ممالیکی محروسه سینده کی حاکیم فارس دیلی و مدنیتی نین بوگون اوستون توتولدوغونو آچیقجا دانماق ایستر. دئمک، میلیونلار اینسانین اؤلومو ایله نتیجه له نن هالوکاست اولایینی دانانلار بو ذهنیته صاحیب اولان ذات عالیلردیر. علی حصوری اؤزونو بیر دیری شهید کیمی قلمه آلاراق یازیر:

" در تبریز با شمار اندکی از همین ترکزبانان متعصب برخورد داشتم، تنها کاری که با من نکردند، زدن یا کشتن من بود. اغلب آنان پدیده‌ی دوزبانگی را که اکنون در بسیاری از نقاط دنیا شایع است، مانند کفر می‌شمردند و البته ستیزه‌ی ایشان با زبان‌های دیگر کمتر از فارسی بود. این را هم بگویم که شمار اینان در سال‌های اخیر و در رویاروئی با جمهوری اسلامی و تبلیغات جمهوری آذربایجان و دیگران بیشترشده و مثلا پانزده سال پیش محدود به عده‌ای مدعی تحصیل کرده(در پزشکی و رشته‌های غیر زبانشناسی) بود. .... اتفاقا برای عقب و بی‌خبر نگه داشتن اشخاصی چنین متعصب، بهترین راه میدان دادن به زبان خود ایشان است. کسی که نمی‌خواهد چشم بر واقعیات جهان بگشاید و باجعل علم و تاریخ و ساختن ستم دروغین فارس بر ترک و انکار تاریخ دیگران، می‌خواهد به تشخیص خود راه برود، خوب بگذاریم برود."[246].

اوسته گؤروندوگو کیمی اؤز دیل و مدنیتینه صاحیب چیخماق و اؤز دیلینده دانیشماق ایستمک بو ذاتلارین نظرینجه باغیشلانماز گوناه سایيلار. بو ذاتلار فارس حئیرانی اولدوقلاری اوچون بونلارین نظرینده فارس دیلینی بیلمه گن گئری قالمیش، دونیادان خبرسیز، جاهیل قلمه آلینار. بو تئوری ده بونلارین اؤزلری طرفیندن اورتایا آتیلمیش دوشونجه لره اساسلانمیر،

[245] علی حصوری، آتش بر جان فرهنگ، چهارشنبه، 6 دی، 1385، باخ اورادا.
[246] علی حصوری، آتش بر جان فرهنگ، چهارشنبه، 6 دی، 1385، باخ اورادا.

فارس ایستعمار قووه لری آغیزلارینا توپوردوکلری، توپورجکلرین قالیغی کیمی قلمه آلینمالیدیر. بوگون ایراندا فارس اولمایان اؤیرنجیلری و فارس اولان اؤیرنجیلری نظره آلاراق، ایلک اوخولاردا (مدرسه لرده) ایمتحانلاردان قبوللوق نیسبتینی نظره آلارساق، آنا دیلی نین اؤنم و اهمیتی نی داها دا یاخشی باشا دوشه بیله ریک. اوسته لیک اؤز منلیک و کیملیگینه اؤزگه قالماق قیمتینه عئلیم و بیلیم صاحابی اولماق ایستَگن ذات عالیلر، نه اوچون اینگیلیسجه نی بوراخاراق الکن فارس دیلینی عئلم دیلی دئیه سئچمه لیدیر مسئله سی ده اؤز کیملیکلرینی اودوزماق ایستَگنلری داها دا آرتیق دوشوندورمه لیدیر (بیلیندیگی کیمی فارسچادا بیر چوخ ایفاده لر "زدن، خوردن و کردن" فعللری ایله اورتایا آتیلار. بئله لیکله تلفون دؤیولر، وورولار (تلفن زدن)، یئر یئییلر (زمین خوردن) و سایره...).

ایشیق سؤنمز 29.12.2006

پان ایرانیستلرین ایران آنلاییشلاری!

بیلیندیگی کیمی میللی کیملیک و منلیک دیل و مدنیتلری ایچرمکده دیر. بو باخیمدان بوگونکو ایران ممالیکی محروسه سینده کی حاکیم نیظام و اینتیظامی بیر دیل و مدنیته اساسلانمیش نظره آلارساق، بو نیظام و اینتیظام فارس کیملیگینی و حاکیمیتینی تمثیل ائدیر. بونلارا باخمایاراق فارس کیملیگی نه اوچون قاچاق هئروئین کؤهنه و اسگی پارچالارا بوروندوگو کیمی ایران آدینا بوکوله رک دونیا ایجتماعیتینه تقدیم اولور دئیه دوشوندوکده بوگونکو فارس دیلینی 1000 ایله یاخین اوغوز تورک لری (آذربایجانلیلار) دیوان دیلی ائتمیشلر مسئله سی گؤز اؤنونده سرگیلنمیش اولار. بونلارا باخمایاراق 1925ـینجی ایل اینگیلیستان کؤمگی ایله ایش باشینا گلمیش رضا میرپنج اینگیلیستان استعمارینا ال آلتی اولاجاق فارس ایستعمار حاکیمیتینی (ایلک اولاراق دیل و مدنیت ایستعماری، بوگون ایسه بوتون ساحه لری ایچرمه قودرتینه صاحیب اولان ایستعمار حاکیمیتی نی) فارس اولمایان میللتلر علیهینه یاراتمادا کؤمکچی اولدو. رضا میرپنج محمود افشار، علی دشتی و اقبال آشتیانی و سایره لر واسیطه سی ایله بیر دیل و بیر مدنیت اساسیندا ایران میللتی دئیه اویدورما بیر میللت یونتاماغا چالیشدی. بو دوشونجه نین اساسینی دا "ایران دؤلتی" دئیه مشروطه زامانی قویولدو. ایران تاریخی نین کئچمیشینه باخدیقدا فارسچا دیوان دیلی اولدوغو اوچون، باتی (غرب) مملکتلرینده بوراداکی تورک شاهلیقلارینی بیله دیوان دیلی اولان فارسچادان یولا چیخاراق Persian تانیمیشلار. بونلارا باخمایاراق 1925 ـینجی میلاد ایلینده تمامیتچی گوجلر تاریخی ایران ممالیکی محروسه سینده ایش باشینا گلدیکده اونلار بیر دیل، بیر میللت آنلاییشینا دوشوندوکلری اوچون، ایلک اولاراق بیر مرکز دؤولت یاراتما فیکیرینه یؤنلدیلر. آنجاق بو مملکتده کی دیل و مدنیتلری فارس دیل و مدنیتی ایله

عئنیلشدیرمک (فارسلاشدیرماق) اوچون تئوری و زامان گرکلی ملزمه لردن سایبلیردی. بو مرکزی دؤلت فارس دیلی و مدنیتینه اساسلاندیغی اوچون میللی دؤولت دئییل، بیر مرکزیتچی فارس دؤلتی اولدو. غرب مملکتلرینده ایران ممالیکی محروسه سینده کی کیمی توملوملارا میللت "Nation"، میللی دؤلت "Nationalsaat" دئییل، دؤلت میللتی "Staatsnation" (دؤلت قورماق اوچون بعضی پرینسیبلری قبول ائتمیش و بیر آرایا گلمیش موختلیف دیل و مدنیت صاحابلاری) ایفاده سی نیسبت وئریلر[247].

دؤلت میللتی "Staatsnation" موختلیف دیللر و مدنیتلر آچیسیندان (زاویه سیندن) دئموکراتیک پرینسیبلری قبول ائتمیش بیر توپلوم سایبلار و او توپلومداکی موختلیف دیل و مدنیت صاحابلاری اؤزلرینی آزاد حیس ائدرلر. ایراندا 1925 ـینجی ایل قورولموش و گونوموزه دک داوام ائدن مرکزیتچی حاکیمیت، فارس دیلی و مدنیتینی اساس گؤتوردوگو و باشقا دیللره و مدنیتلره اؤزلرینی یاشاتماق اوچون ایداره ایشلرینده و حاکیمیت داییره لرینده میللی و مدنی حاقلار وئرمه دیگی، بو مرکزیتچی حاکیمیتین دیلی و مدنیتی فارسچا اولدوغو، فارسچیلیق و فارس میللیتچیلیک حؤکمونده اؤزونو ایران ممالیکی محروسه سی ایجتماعیتینه تقدیم ائتدیگی اوچون، فارس ایستعمارچیلیق دؤلتی دئیه اونو تانیمالییق. دئمک، ایراندا بیر حاکیم دیل و مدنیت وار، بیر ده محکوم دیللر و مدنیتلر. کارخانا صاحابی و ایشچی کسیمی آراسیندا ایستثمار رابیطه سی حاکیمدیرسه، حاکیم دیل و مدنیت صاحابی و محکوم دیللر و مدنیتلر صاحابلاری آراسیندا دا ایستعمار رابیطه سی حؤکوم سورور دئیه مسئله نی درک ائتمه لییک. اینگیلیستان و فارس ایستعمار گوجلری آراسیندا اولان آنلاشمالارین بیر چوخو گیزلی آرشیولرده قالماسینا باخمایاراق بعضی یایین و باسین اورگانلاریندا ایشیق اوزو گؤرموش بیلگی و معلوماتلار رضا میرپنج ذات عالیلرین اینگیلیس ایستعمارینا باغلی اولدوغونو اورتایا قویور.

اینگلیس بؤیوک ائلچیسی Percy Lorain رضا خانین حاکیمیت چئوریلیشی عرفه سینده تهراندان اینگیلیستان حاکیمیت باشچیلارینا یازدیغی مکتوبدان اوخویوروق:

"من رضاخانا شخصیتلر، موخالیف گوجلر و قوروپلاشمالار حاققیندا بیلگی وئره جه گیمی بیلدیردیم..... ساواش باشقانی (وزیر جنگ) سیاستدن اوزاقلاشسا، اینگیلیستانا قارشی گوجلر بؤیویه جکلر"[248].

رضا میرپنج حاکیمیتی چئوریلیش واسیطه سی ایله اله آلدیقدان سونرا، فارس ایستعمار عامیلی اولان محمود افشار یزدی میللیتلر مسئله

---

[247] Ronald Lötzsch ین فیکرینجه بیر مملکتده یاشایان شهروندلر اؤز میللی کیملیکلریندن، آنا دیللریندن آسیلی اولمایاراق اؤز گله جکلرینی بلیرله مک، اؤزلرینی قئید و بندن آزاد ائتمک ایسته دیکلری اوچون بیر دؤلت میللتی "Staatsnation" فورمونو قبول ائتمیش اولارلار. بو دئییم و تعریف ایله باغلاشمایاجاق توپلوملار اؤز ایچلرینده کی میللی آزلیقلاری داناار (اینکار ائدر)، یالانلاماغا چالیشار و اونلارین دیل و مدنیتلرینی یوخ ائتمه گه جهد ائدرلر.
http://www2.rz.hu-berlin.de/leibniz-sozietaet/k010920_loetzsch.htm

[248] Percy Lorain مجله کاوه، مونیخ 1976، صحیفه 75، نامه محرمانه شماره 221.

سینی باسدیرماق و اونلاردان بیر فارس دیللی میللت یاراتماق اوچون آینده مجلله سینده یازیردی:
"ایران میللتی تاریخ و عیرق باخیمیندان تورک و عرب قونشولاریندان آیری اولدوغونا باخمایاراق آذربجان تورکو و خوزیستان عربی و باشقا ایالتلرده یاشایان فارسلارین آرالاریندا اولان فرق میللتیمیزین بیرلیگی باخیمیندان اسکیکلیکدیر".[249]
محمود افشار بو اسکیکلیگی گئدرمک (آرادان قالدیرماق) اوچون یازیردی:
1- فارس دیلینی، ادبیاتینی و تاریخینی بوتون ایراندا او جومله دن آذربایجاندا یایمالییق.
2- آذربایجان و خوزیستان کؤچریلرینی ایرانین مرکزینه سورمه لی ییک (تبعید ائتمه لی و کؤچورمه لی ییک)
3- یئنیدن ایالتلری و ویلایتلری بؤلمک لازیم گؤرونور: یئنیدن بؤلمکده ایکی اؤنملی مسئله یه اؤزن (دیققت) گؤستریلمه لیدیر: 1- ایقتیصادی، 2- سیاست
4- آذربایجان، خراسان، عربستان و سایره یئر آدلارینی اورتادان قالدیرماق و بو آدلاری فارسچا سؤزجوکلر (کلمه لر) ایله دگیشتیرمک لازیمدیر.
5- بوتون ایالتلره و ویلایتلره، شهرلره و کندلره، داغلار و چایلارا وئریلن تورکچه و عربچه آدلاری فارسچا آدلار ایله دگیشتیرمک گره کیر. اؤزگه دیللری (اوخو: آذربایجان تورکچه سی، تورکمن تورکچه سی، عربچه و ایران ممالیکی محروسه سینده کی فارس اولمایان دیللری) ایرانلیلار اوچون، حاکیمیت داییره لرینده، مدرسه لرده و سایره یاساقلاماق گره کیر (قدغن ائتمک گره کیر)"[250].
محمود افشار گئنه ده یازیردی:
"بیزیم گؤروشوموزه گؤره میللی بیرلیک بودور: فارسچا بوتون ایراندا حؤکومت ائتمه لی؛ محللی (اوخو: میللی) فرقلیقلار ایستر گئییم، ایسترسه ده گله نک و گؤره نکلر (عادت و عنعنه لر) داورانیش (معاشیرت) و سایره اولسون یوخ ائدیلمه لی؛ اوسته سؤز قونوسو (موضوعسو) ائدیلن قونولاردا هئچ بیر قرف لوریستانلی، قاشقایلی، تورک، تورکمن و عرب آراسیندا اولمامالیدیر. بیزیم گؤروشوموزه گؤره ایراندا دیل و مدنیت بیرلیگی اولوشمازسا، میللی بیرلیگیمیز تهلوکه ایله قارشی قارشییادیر"[251].
اوسته گؤروندوگو کیمی تمامیتچی و پان ایرانیست گوجلر طرفیندن اورتایا آتیلمیش فارس میللیتچیلیگی هئروئین کیمی "ایران میللتی" ایفاده سینه و دونونا بورونموش مقامدا یئر آلار. فارس میللتچیلیری نین نیقابی "ایران" کلمه سی اللریندن آلیندیقدا هئروئین کیمی کؤهنه و اسکی پارچایا بورونموش فارس دیلی، مدنیتی و فارس میللتی اورتایا چیخمیش اولور. ایندی ایسه ایصطلاحاً فارس عالیمی 21 ـینجی عصیرده میللی کیملیک و منلیک اوزره نه دوشونور دئیه شهرام اسلامی آدلی

[249] محمود افشار، مجله آینده، ایکینجی چاپ، تهران 1352، صحیفه 561.
[250] محمود افشار، آدی کئچن اثر، صحیفه 566 و اونون آردی صحیفه
[251] محمود افشار، آدی کئچن اثر بیرینجی جیلید، تهران 1352، صحیفه 5.

ذات عالی نین " در جستجوی هویت ملی" یازیسینداکی فیکیرلری نین بعضی بؤلوملرینی بیرلیکده اوخوماغی مقصده اویقون حئساب ائدیریک، اوخویوروق:
"این پرسش که "هویت ملی ما چیست؟" تنها اعتراف به ناروشنی صرف مفاهیم هویت و ملت نزد ما نیست، بلکه در واقع بیانگر بحرانی آزاردهنده هم در پهنة ملت و همهنگام سرگردانی در معضل هویت است. هویت (اینهمانی و یا همانگی) که بصورت اسم در این ترکیب از وزن و اهمیت بیشتری برخوردار است خود مفهومی فلسفی- منطقی است که یکی از اصول اساسی این حوزة نظری می باشد. تبیین هویت در رابطه با فرد با مشکلات کمتری مواجه است. اما اگر نخواهیم در اینجا (به دلیل کوتاهی سخن) هویت جمعی را از هویت فردی استنتاج کنیم و یکسره به هویت ملی بپردازیم، باید که به چند فاکتور پایه ای توجه داشته باشیم. نخست: در نبود آگاهی ملی به سختی می توانیم تعریفی ایجابی از هویت ملی ارائه دهیم. این ناآگاهی در برخورد غیرنقادانة ما با تاریخ مان، خود را در ابعادي گسترده به نمایش می گذارد. دوم: بحران هویت ملی در ایران در پیوند با ناتوانی ساختاری - تاریخی فردیت شکل هول انگیزی به خود گرفته است. سوم: در غیاب مبانی مفهومی، که منتج از تحلیل همه جانبه جامعه ایران باشد، باید در بکار گیری مفاهیم عاریتی از سیستم های متفاوت فلسفی- جامعه شناختی حداکثر وسواس را داشته باشیم. با توجه به موارد فوق تنها می توان از چیستی و چگونگی هویت ملی به گونة پروژه ای، که باید متحقق شود، سخن رانیم، ما با پدیده ای کاملاً موجود روبرو نیستیم که زیر پوششی از بدفهمی ها خود را پنهان ساخته باشد. هویت ملی را همچون مفهوم و واقعیت باید ساخت و سازماندهی کرد."[252].
مقاله نین آدیندان بللی اولدوغو کیمی، مؤلیف باشقا فارس شوونیستلری و پان ایرانیستلری نین ترسینه "ایران میللتی (ملت ایران)" دئییمی نین دوغرو اولمادیغینی دولاییلی اولاراق ایفاده ائدر. آنجاق بونو ایفاده ائدرکن ایران ممالیکی محروسه سینده فارس اولمایان دیل و مدنیت صاحابلارینا حق ده وئرمک ایسته مه دیگی نین یانی سیرا بو مسئله نی فردلر اوچون سورون (مسئله) چیخارداجاق بیر مسئله گؤرمه یه رک بونو میللتلر آراسی توضیح ائده بیلمه دیکلریندن ده شیکایتلنمیش گؤرونور. میللی منلیک و کیملیک تاریخدن گونوموزه گلن بیر قاورام (دیل و مدنیت اورتاقلیغی) اولدوغو حالدا شهرام اسلامی بو مسئله نی باشقا فارس شوونیستلری کیمی، حیاتا کئچیریله جک بیر پروژه (باخ: هویت ملی به گونة پروژه ای، که باید متحقق شود..) قلمه آلیر. دئمک، بو پروژه یه اساساً اوسته محمود افشار دا ایشاره ائتدیگی کیمی، فارس اولمایان توپلوملاری فارسلاشدیرماق، اونلارین دیللری و مدنیتلرینی تحریف ائتمه گه چالیشماق گونون مسئله سی اولاراق فارس ایجتماعیتی و سیاستچیلری نین قارشیسیندا بیر مسئله اولاراق 1925 ـینجی ایلدن

[252] شهرام اسلامی، در جستجوی هویت ملی:
http://www.andishe.de/pages/Maghale/howiat.htm

اؤز گونجللیگینی (اکتوآللیغینی، حاد بیر مسئله اولدوغونو) قوروموش مقامدا یئر آلیر. شهرام اسلامی نین فیکرینه اساساً اورتادا گؤرونمه یه جک بیر مسئله یوخدور. ایراندا باشقا ائتنیکلرین (تورک، کورد، عرب، بلوچ، لور، طالیش، گیلک و سایره لری) وار اولماقلاری آچیق و آیدیندیر. آنجاق میللت آنلاییشینی یاراتماق اوچون، محمود افشار دا ایشاره ائتدیگی کیمی دیل و مدنیت بیرلیگینه گئدیلمه سی فارس ایستعمار قوه لری نین نظرینجه لازیم گؤرونور. بئله لیکله میللی کیملیک آنلام و معنا تاپار، دوزه لر و حیاتا کئچه رک یارادیلمیش اولار (باخ: . هویت ملی را همچون مفهوم و واقعیت باید ساخت و سازماندهی کرد). داها بوندان آچیق نه دئییلمه سی لازیم(؟؟)، اونو فارس شوونیستلیگینه و فاشیستلیگینه شک و تردید اولانلاردان اؤیرنمک لازیم!!! گئنه ده اوخویوروق:

"هویت بطور کلی و هویت ملی بطور اخص پدیده ای ایستا و جاودانی نیست. در حیات هر جامعه ای ما با تغییرات زبانی، دینی، اقتصادی، دولتی، سرزمینی و غیره مواجه ایم، به این اعتبار نه می توان از هویت اصیل و یا حتا طبیعی ویا فطری سخن راند، چرا که هویت ها همه ساختة انسان است و هویت ها، چه در وجه جغرافیایي و چه در وجه تاریخی، بر هم نیز تاثیرگذارند. (اگر از برخی جوامع ابتدایي و منزوی چشم پوشی کنیم. که به هر صورت دغدغه تبیین هویت نیز در آنها بلا موضوع است.)"[253].

بو فیکیرلرده گئرچکلرین وار اولماسی دانیلمازدیر. آنجاق فارس شوونیستلری نین نظرینجه میللتلر مسئله سی اونلارا دیل و مدنیت آزادلیغی تانیماق ایله حلل ائتمک چاره یولو دئییل، اونلاری فارسلاشدیراراق حلل ائتمه گه چالیشماق گونون حلل اولوناجاق مسئله سی کیمی اؤزونو عکس ائتمیش گؤرونور. گئنه ده اوخویوروق:

"غیبت دولت منتخب مردم و پایه های دمکراتیک این دولت، ما را به سمت آن کشانده است که هویت خود را در حوزة فرهنگ بجوییم و اصطلاح ملت فرهنگی بیان خاموش این استیصال در حوزة اعمال ارادة مشترک مردم در شکل قدرت سیاسی است."[254].

اوسته کی عیبارتلرده شهرام اسلامی نین "بیز (ما)" ایفاده سی یالنیز فارس ائتنیگینه (دیل و مدنیتینه) منسوب اولان فارس عوامفریبلرینی نظرده توتار. بیلیندیگی کیمی فارس دیل و مدنیتی نی باشقا دیل و مدنتیلردن اوستون حئساب ائتمک، اؤزلرینی فارس بیلن و فارسچیلیق ایله ایضاح ائتمه گه چالیشان اینسانلاری ایچرمکده و شامیل اولماقدادیر. آنجاق مؤلیف بو مسئله نی نه اوچون عموم ایران ممالیکی محروسه سینده کی ایجتماعیتلره نیسبت وئریر دئیه دوشوندوکده اونون شوونیست اولدوغو اورتایا چیخیر. بیلیندیگی کیمی "Kulturnation (دیل و مدنیت ملتی)" آنلاییشی بیر دیل و مدنیت اوزرینده اؤزونه آنلام و مفهوم قازانا بیلر. ایران ممالکی محروسه سی کیمی "multinational (کثرالمله)" بیر ممالیک محروسه ده موستبیدلیگه قارشین فارسچیلیق

[253] شهرام اسلامی، در جستجوی هویت ملی، باخ اورادا.
[254] شهرام اسلامی، در جستجوی هویت ملی، باخ اورادا.

حؤزه سینه سیغینماق شوونیست سیستیم ایله تربیه اولموش و اؤزلرینی فارس شوونیستلیگیندن قورتارا بیلمه قابیلیتینده اولمامانین قاباریق گؤرونتولریندن بیری سایيلمالیدیر. گئنه ده اوخویوروق:
" چهار حوزه ای که با سازماندهی به نهاد های خود در جامعه، برای هویت ملی نقش بازی می کنند، و شرایط شکل گیری و استمرار آن را امکان پذیر می کنند، می توان بطور اجمالی چنین برشمرد:
نخست: فرهنگ، که در اینجا به معنای وسیع کلمه مد نظر است. حرکت در جهت وحدت ملی در حوزة فرهنگی، تمدنی؛ محو نابرابری های قومی- دینی؛ فرصت های برابر افراد در جهت شکوفايي فرهنگی و تربیتی _ آموزشی
دوم: سیاست، شکل گیری دولت دمکراتیک، افزونی مستمر کار افزار های دمکراتیک در جهت شرکت هرچه بیشتر مردم به گونه ای همگانی
سوم:حقوق،: شکل گیری دولت حقوقی بر مبنای حقوق بشر، قانونگذاری صرفاً توسط نمایندگان مردم، برابری کامل در برابر قانون، رفع هر گونه تبعیض حقوقی، قانون اساسی متکی بر خرد خودبنیاد
چهارم: اقتصاد، رفع نابرابری های اجتماعی- اقتصادی، فرصت های برابر برای همگان تا مشارکت ملی در اقتصاد جهتی به سوی تعدیل داشته باشد."[255].
اوسته گؤروندوگو کیمی، ایران ممالیکی محروسه سینده بیرلیک آنلاییشینی فارس دیلی و مدنیتی (باخ اوسته: حرکت در جهت وحدت ملی در حوزة فرهنگی، تمدنی؛) اوزرینده اساسلاندیرماغا چالیشدیقدا دئموکرات مئابلیق ایفاده لره داها آرتیق یئر قالمایاجاق مقاما چاتمیش اولورلار. آنجاق ایجتماعیتی عوام حئساب ائتدیکلری اوچون قوومی و دینی برابرلیکدن (باخ اوسته کی ایفاده لرین آردینجا :؛ محو نابرابری های قومی- دینی؛ فرصت های برابر افراد در جهت شکوفايي فرهنگی و تربیتی _ آموزشی) سؤز صؤحبت آچیرلار. بئله لیکله، فارس دیلی و مدنیتی ایران ممالیکی محروسه سینده کی میللتر اوچون میللی دیل و مدنیت حئساب ائدیلیر و باشقا دیل و مدنیتلر Subkultur کیمی قلمه آلینیر[256]. آنجاق بو مسئله قلم اوجو ایفاده ائدیله جک یالان وعده لردیر. عملده ایسه، دیل و مدنیت بیرلیگینه (یکسان سازی زبانی و فرهنگی) باشقا ایفاده ایله دئسک، میللی بیرلیگه حرکت ائدرکن فارس اولمایان دیللر و مدنیتلر گؤز آردی ائدیلمیش اولور. یئری گلمیشکن ایران ایسلام اینقلابیندان سونرا دا بو مسئله نین داوام ائتمه سی نین تانیغی (شاهیدی) اولدوغوموزو وورقولامالی ییق. اوندان یانا دا فارس اولمایان میللت اوولادلاری نین یانیندا کیمسه نین باشینی بویاياجاق فارس شوونیستلری نین حناسی نین بویاغی توتمایاجاق گؤرونور.

ایشیق سؤنمز 14.10.2005

---

[255] شهرام اسلامی، در جستجوی هویت ملی، باخ اورادا.
[256] Subkultur بؤیوک دیل و مدنیت ایچریسینده کیچیک ائتنیک بیر قوروپون دیل و مدنیتی. فارس شوونیستلری نین نظرینه اساساً محللی فرهنگلر.

حزب کمونیست کارگری ایران می یوخسا فارس پان ایرانیست تشکیلاتی

هر بیر میللتین اؤزونه خاص میللی، مدنی و سیاسی تشکیلاتلاری اولمالیدیر. اؤرنک اولاراق فارسلار و آذربایجان تورکلری اوچون بو میللتلرین دیللری و مدنیتلری نی اساس گؤتورموش تشکیلاتلارین اولماسی مدنی توپلوملارا اویقون گؤرونر. بونلارا باخمایاراق ژوبین رازانی طرفیندن فارس ایستعمارچیلیغی اوچون یارادیلمیش "حزب کمونیست کارگری ایران" دئیه فارس تشکلاتی ایران ممالیکی محروسه سینده کی دیللری و مدنیتلری فارسچیلیق قازانیندا قایناديب اریدیب و فارسلاتماق تئزی نی یایماق اوچون، میللتلر مسئله سینی اینسانیته ضد اولموش بیر آنلاییش کیمی گؤسترمگه چالیشار.

دئمک، ژوبین رازانی(منصور حکمت) بیر ائرمنی اولاراق فارس ایستعمارچیلیغینی تورک ائتنوسو علیهینه کمونیستلیک قالیبینده اوستو اؤرتولو دونیا وطنلیک دئیه تقدیم ائتمگه چالیشمیش. ژوبین رازانیلرین بو فاشیستی گؤروشلری فارس دیل و مدنیتی نی سئودیگی اوچون دئییل، ائرمنی داشناقلاری واسیطه سی ایله تورک ائتونوس علیهینه یئریدیلمیش سیاستین ترکیب حیصصه سی کیمی دگرلندیریلمه لیدیر. بو یاناشماق ائرمنیلرین کئچمیش عثمانلی ایمپراتولوغو ایله آنلاشمازلیقلارین ترکیب حیصصه سی سایيلمالیدیر. آنجاق بو مسئله آذربایجانلیلارا نه دخلی وار دئییلیرسه ائرمنی داشناقلاری "آذربایجانلیلار تورک" اولدوقلاری اوچون اونلارا اؤز عقده لریمیزی بوشاتماق ایسته ییریک دئیه جاواب وئررلر. دئمک، یئفریمخان آذربایجان و گیلان مجاهیدلری سیرالارینا سوخولاراق آذربایجان مجاهیدلرینی تهراندا آتابک باغیندا گولله دیگی کیمی، ژوبین رازانی ده فارس دیلی و مدنیتینی بیر وسیله ائده رک فارس کمونیست تشکیلاتی قیافه تینده ایراندا تورک ائتنوسونا ساواش آچمیش ائرمنی داشناقلاریندان بیری قلمه آلینمالیدیر.

ژوبین رازانی یانچیلاری نین اویدوردوقلاری تئوری لره اساساً میللت و اینانج (مذهب) حاکیمیت ائتمک اوچون بیر قوروهون اینحیصارینا آلینار. بو دوغرولتودا سعید کرامت آدلی ذات فارس اولمایان ائتنوسلار علیهینه فیکیر یئریتمگه چالیشمیش، اوخویویوق:

".. صورت مسئله ملت، درست مانند مذهب، یک قالب سیاسی برای تداوم حکومت عده ای بر یک جامعه است"[257].

دئمک حکومت ائتمک مسئله سی، گونون مسئله سی دیرسه، نه اوچون سعید کرامت ذات عالی کمونیست ایدئولوژی سینی حکومت ائتمک اوچون بیر وسیله حئساب ائتمک ایسته میرلر(ایشچی صینیفی نین حاکیم طبقه سی "ایشچی دیکتاتورلوغو!" حکومت ائتمک دئییل می)؟ بو ذاتلارین فیکیرلری اوزره دوراقلادیقدا ایکی مسئله اورتایا چیخار:

---

[257] سعید کرامت، تظاهرات ناسیونالیستی تبریز و سطحی نگری اپوزیسیون:
http://www.iran-chabar.de/article.jsp?essayId=3230

1- اؤز ایدئولوژیلرینی موختلیف گؤروش صاحابلارینا تحمیل ائتمک (فاشیستی بیر عمل!).
2- فارس ایستعمارچیلیغینی ایران ممالیکی محروسه سینه حاکیم ساخلاماغا چالیشماق.
مسئله نین اوسته کی بویوتلارینی گؤزدن قیراغا قویارساق، ایراندا آذربایجان دیلی و مدنیتی بوگون رسمی اولاراق حؤکوم سورمه دیگی اوچون "تداوم حکومت" مسئله سی بوگون آذربایجانلیلارا نیسبت وئریله بیلمز. بوگون آذربایجان توپلومو هربیر توپلوملار کیمی اینسانجا اؤز دیلی و مدنیتی ایله یاشاماق ایسته ییر. سعید کرامت گئنه ده یازیر:
" ملت و ملت سازی محصول عصر سرمایه داری پس از انقلاب صنعتی است. نه تقدسی دارد و نه ابدی و ازلی است. بنابراین موضوعی به اسم "ستم ملی" معضل واقعی جامعه نیست بلکه عده ای فعال قومی آنرا به مسئله تبدیل کرده اند. نتیجتا افتادن به این دام خطا است"[258].
اوسته گؤروندوگو کیمی اؤزلرینی کومونیست بیلن، کمونیست و مارکس مکتبینی علمی آدلاندیران ذات عالیلر ایرانداکی میللیتلر مسئله سینه گلدیکده نئچه گئریجی (مرتجع) اولموش مقامدا یئر آلیرلار. بیلیندیگی کیمی صنعتی اینقلاب بوگون باشلانمیش دئییل، بو ذاتلار داشینی دؤشلرینه یالاندان وورووق دئیه ایددعا ائتدیکلری "طبقه پرولتریا" دا صنعتی اینقیلابین نتیجه سینده اورتایا چیخمیش. صنعتی اینقیلابدان اؤنجه صنعتی ایشچی صینیفی (کارگران صنعتی) دئیه بیر دئییم ده اورتادا اولمامیش و میللیتلر مسئله سی ده فرانسه-ده باش وئرمیش بورژوازی اینقیلاب نتیجه سینده اورتایا چیخمیشدیر. بو مسئله ایراندان باشلانمادیغی اوچون، ایراندا دا دوراقلایاجاق گؤرونمور. آنجاق اؤزلرینی حزب کمونیست کارگری ایران یانچیسی کیمی گؤسترمگه چالیشان ذاتلار نه اوچون میللیتلر مسئله سینه بئله گئریچی (مرتجع) یاناشمالاری و میللتلر مسئله سینی گؤزدن سالما چابالارینا گلدیکده اونلار ژوبین رازانی طرفیندن چئینر توپور اولموش گؤروشلری بیر داها حاللاندیرماق ایسته ییرلر مسئله سی گؤز اؤنونده سرگیلنمیش اولار. بیلیندیگی کیمی سعید کرامت ذات عالی نین "فعال قومی" آدلاندیردیغی توپلوملار اؤز میللی و مدنی دگرلرینی یاشاتماق ایستَگینده-دیرلر. بو میللی و مدنی دگرلری گؤرمزدن حرکت ائتمک هئچ ده مدنی اینسانلارا یاراشماز.
سعید کرامت گئنه ده یازیر:
"خارج از این، فرض بکنیم که "ستم ملی" یک امر واقعی است. آیا برای پایان دادن به یک حرکت ناسیونالیستی بایستی به سلاح فاشیستی دست برد؟ اقدام یک حکومت به تحقیر یک گروه از شهروندان جامعه، نمی تواند مجوزی برای طرح شعارهای فاشیستی از سوی فعالین آن گروه اجتماعی برعلیه بقیه شهروندان جامعه فراهم کند"[259].
اوسته گؤروندوگو کیمی، سعید کرامت "میللت" آنلاییشینی "فاشیست" آنلاییشی ایله عئینی آنلامدا ایشلتمیش مقامدا یئر آلیر. بئله لیکله

[258] سعید کرامت، باخ اورادا.
[259] سعید کرامت، باخ اورادا.

ایرانداکی میللیتلر مسئله سینی باسدیرماق اوچون "آیا برای پایان دادن به یک حرکت ناسیونالیستی بایستی به سلاح فاشیستی دست برد؟" اورتایا آتمیش مقامدا یئر آلیر. بیلیندیگی کیمی، بیر دیله و بیر مدنیته اساسلانمیش توپلومدا موختلیف آخینلار اولار. بو آخینلار آراسیندا میللیتچی آخین دا میللی و مدنی دگرلری خطرده گؤردوگو زامان گوجلنه بیلرلر. ایرانداکی تورک، کورد، عرب، بلوچ، لور، تورکمن و سایر میللیتلر علیهینه اولان ایتتهاملار آلمان نازیستلری نین تبلیغات وزیری اولان Joseph Göbels طرفیندن یهود ایجماعسی علیهینه آشاغیداکی بیچیمده ایفاده اولونوردو:

"بیز آلمانلیلار یهودلاریمیزا قارشین چیچکلره اولونان موعامیله نی ائده جه ییک. بیز اونلاری یوخ ائتمک اوچون اونلارا سو وئرمه یه جه ییک!"[260].

بوندان چیرکین ایفاده لره فارس حاکیمیتی نین خبرچی اورگانی سایلان "ایران" قازئتینده یاخین کئچیشده سینده تانیق اولدوق[261]. بیلیندیگی کیمی ایلک اؤنجه بو مسئله نی فارس راسیستلری یوزدورماغا و دیققتدن قاچیرماغا چالیشدیرلار. آذربایجان تورکلری نین دیرنمه سی حاکیمیت اورگانلارینی معذور دوروما دوشوردو. دئمک، سعید کرامت ذات عالی ده حاکیم اولموش دیل و مدنیت باخیمیندان فارس فاشیستلیگینی "ناسیونالیست" قلمه آلاراق ازیلمیش توپلوملاری "فاشیست" گؤسترمگه چالیشیر. بیلیندیگی کیمی، فاشیست ایفاده سی شوونیستلیک آنلاییشینی حیاتا کئچیرمک عرفه سینده اولان گوجلره دئییلر. هر بیر ملی توپلوما بیر دیلی، مدنیتی و عقیده نی تحمیل ائتمک ایسته گن کسیم و حاکیمیت فاشیست آدلانار. اؤز اعتیراضینی یانلیش اولاراق، یالنیش شعارلار ایله ایفاده ائتمگه چالیشانلار فاشیست آدلانابیلمز. بو داورانیشلار ظالیم قارشیسیندا بیر مظلومون یاشادیغی آجیلارینی قوسماق آنلامینا گلمه لیدیر. سعید کرامت گئنه ده یازیر:

"فاشیسم جواب ناسیونالیسم نیست در جریان تظاهرات تبریز گفته میشود شعارهای نظیر " فارس، روس و ارمنستان دشمن آذربایجان"، "فریاد، فریاد، من ترکم!"و "فارسی زبان سگ است" سر داده شده است"[262].

اوسته گؤروندوگو کیمی سعید کرامت "حاکیم" و "محکوم" ایفاده لری نین یئرلرینی ترسه گؤسترمگه و ایجتماعیتی عوامفریبلیگه یؤنتمگه چالیشیر. اوسته "فارس، روس و ائرمنی..." شعارلاری میللیتلر مسئله سی دئییل، فارس و روس ایستعمار حاکیمیتلری و ائرمنی داشناقلاری طرفیندن آذربایجان میللی منلیگی و کیملیگی علیهینه یئریدیلمیش چیرکین سیاستلره اساسلانیر. قاراباغین داشناقلار طرفیندن ایشغال اولماسیندا ایستر روس حاکیمیتی، ایسترسه ده فارس حاکیمیتی طرفیندن ائرمنی داشناقلارینا اللریندن گلن چیرکین کؤمکلر اسیرگنمه

---

[260] Bernard Suskind, Judische Zeitungen: http://www.judentum-christentum.de/juedische_zeitzeugen.htm

[261] مانا نیستانی، چه کنیم که سوسکها سوسکمان نکنند: http://www.iran-newspaper.com/1385/850222/html/children1.htm#s614994

[262] سعید کرامت، باخ اورادا.

میشدیر. بو شعارلاری بیر فاشیست آنلاییشی دئیه قابارتماق ایستعمارچی گوجلر کناریندا یئر آلان ذات عالیلر ساییلمالیدیرلار. آنجاق "هارای هارای من ترکم و فارس دیلی نه(!!) دیلی" مسئله سینه گلدیده فارس حاکیمیت اورگانلاری طرفیندن میللی منلیک و کیملیگی دانیلماق عرفه سینده اولان کسیم اؤز منلیگینی ایفاده ائتمه نین یانی سیرا اؤز آجیلارینی "فارس دیلی نه (!!) دیلی" دئیه قوسماغا چالیشیر دئیه دوشونمه لی ییک. آزاد شراییطده بئله ایفاده لرین دیله گلمه سی آرزو ائدیلمز؛ درده درمان قویماق اوچون آزاد شراییط یارانمادیقدا بو مسئله نین مسئولیتی ده فارس راسیستلری نین بویونلارینا دوشر دئیه دوشونمه لی ییک. دئمک، فارس دیلی فارسین، تورک دیلی ده تورکون دیلی ساییلار. میللی دیل دئیه فارس دیلینی باشقا میللیتلره تحمیل ائتمک زهر کیمی اینسانلاری قوسماغا زورلایاراق فارس راسیستلرینی اینسانیتدن اوزاغا سالابیلر دئیه دوشونمه لی ییک. سعید کرامت گئنه ده یازیر:

"...این جنبش هنوز نطفه نبسته است به بخشی از دنیا اعلام جنگ کرده است. معلوم نیست یک شهروندی که مثلا در کرج یا مسکو یا ایروان بدون اینکه نقشی در انتخاب محل تولدش داشته باشد، بدون اینکه نقشی در انتخاب زبانی که خانواده و اجتماع پیرامونش با آن تکلم میکند، داشته باشد، بدون اینکه علاقه ای به سیاست داشته باشد، چرا دشمن مردم آذربایجان قلمداد میشود؟"[263].

اوسته ایشاره اولوندوغو کیمی، قاراباغین ایشغال اولماسیندا فارس و روس ایستعماری و تجاووزکار ائرمنی داشناقلاری ال بیر اولموشلار. بو مسئله نی کرج، مسکو و ایرواندا یاشایان فارس، روس و ائرمنی شهروندلری ساحه سینه دوشورمک عوامفریبلیک و شیادلیق ساییلار. سعید کرامت گئنه ده یازیر:

" شعار "فریاد، فریاد، من ترکم!" چی را میرساند؟ غیر از این است که انسان را بیاد نازیستها میندازد؟ تصورش را بکنید که یک عده در خیابانهای فرانکفورت راه بیفتند و داد بزنند "فریاد، فریاد ما آلمانی هستیم!" چندش آور نیست؟"[264]

اوسته گؤروندوگو کیمی بورادا دا سعید کرامت ذات عالی ایستالین ساياغی میللی منلیک و کمیلیکلر علیهینه قلم وورماغا چالیشمیش. بیلیندیگی کیمی فارس ایجتماعیتی نین ایستر حاکیمیت اورگانلاری، ایسترسه ده میللی مسئله اورزه حاکمیته موخالیفت دئیه پوزیسیون تشکیلاتلاری میللی وارلیق دئیه تورک ائتنوسونون وار اولدوغونو رسمی اولاراق ایراندا قبول ائتمک ایستمزکن خاریجده کی فارس تشکیلاتلاری آذربایجانلیلارین میلی و مدنی شعارلارینی ایرانچیلیق شعاری ایله ترس گؤسترمگه چالیشیرلار. بئله بیر حالدا آذربایجان تورکلری بیز تورکوک و تورک کیملیگیمیز ایله یاشاماق ایسته ییریک دئدیکده اونلاری آلمان

[263] سعید کرامت، باخ اورادا.
[264] سعید کرامت، باخ اورادا.

نازیستلری ایله عئینی گؤسترمک دئماقوژیستلیکدن باشقا هئچ نه ایفاده ائده بیلمز. سعید کرامت ذات عالی گئنه یازیر:
"افسانه رهائی ملی آیا برسمیت شناسی زبان و قومیت افراد یک جامعه بمنعای خاتمه بی حقوقی آن جامعه است؟ "رهایی ملی"، البته، مترادف با آزادی نیست. بعنوان نمونه اعضای همان جامعه ای که بقول فاشیستهای ترک، "بزبان سگ حرف میزنند" از هیچ گونه "ستم ملی" رنج نمیبرند. اما آیا از زندگی در کشور مستقلشان راضی هستند. با جرئت متیوان گفت ۸۰ درصد از جوانان مقیم کرج، شیراز و مشهد ترجیح میدهند، عطای آب و خاک، وطن، زبان، افتخارات ملی و ... به لقایش ببخشند و برای ادامه یک زندگی بهتر به کشورهای اروپایی مهاجرت کنند". [265]
اوسته گؤروندوگو کیمی سعید کرامت ذات عالی نین ایراندا تورک دیلی و مدنیتی علیهینه اولان دوشمنلیگی اونلارین فارس راسیستلری علیهینه قوسدوقلاری پادزهری بیر فاشیستلیک دئیه قلمه آلیر. کئچمیش 80 ایلده کی اعداملار دا فارس دیلینده یازیلمیش. دئمک، ایستر شاهلیق و شئخلیک، ایسترسه ده کمونیستلیک حاکیمیتی فارس راسیستلیگی حاکیم قالدیغی تقدیرده هئچ فرق ائتمه یه جکدیر. بو مسئله نی "آزادلیق" آنلاییشی ایله قاریشدیرماق اولماز. دیللر و مدنیتلر آزاد اولمادیغی یئرده آزادلیقدان دا دانیشماق اولماز. کئچمیشده پهلوی شاهلیق سیستیمی رقیبلرینی ازیب کسیردیسه، بوگون شئخلیگی فارس راسیستلیگنه آلت ائتمیش نیظام و اینتیظام دا رقیبلرینی ازیب کسمگه چالیشیر. دئمک، ایراندا آزاد نیظام و اینتیظامین یارانماسی اوچون دیل و مدنیتلرین آزاد اولماسی لازیم گؤرونور. سعید کرامت گئنه ده یازیر:
"جایگاه مطالبات مدنی جالب این است که بدانیم چرا تبعیضات دیگر اجتماعی ناسیونالیسم ترک را به جنب و جوش نمی آورد؟"[266]
دئمک، میللی کیملیک و منلیک مسئله سینی آنلاماق ایستمَگن "حزب کمونیست کارگری ایران" آدلی پان ایرانیستلره دئییلمه لیدیر: هر بیر اینسانی توپلومو حئیوانلاردان آییرد ائدن اونون دیلی و مدنیتدیر. بیر میللتین دیلینه قیفیل وورولارسا، بیر میللتین مدنیتی نین گلیشمه سی نین قاباغی آلینارسا، بیر میللتین یئر آلتی قایناقلاری فارس ایستعماری واسیطه سی ایله چاپیلاراق فارس ویلایتلرینه داشینارسا، بو میللت اوولادلاری توتساغا و اسیرلیگه گؤتورولموش توپلوم سایلمالیدیر.
سوروشدوم: آدین نه؟ ائشیتدیم: اسیر! دئدیم: کیملیگین نه؟ ائشیتدیم: اسیر! دئدیم: مملکتین، وار دؤولتین؟ ائشیتدیم: اسیر! اسیر بیر میللتین نه یی اسیر! سعید کرامت گئنه ده یازیر:
"استاندارد دوگانه تظاهراتهای تبریز با آن شعارها با تظاهرات مسلمانان بر علیه کارتونهای محمد در روزنامه دانمارکی قابل مقایسه است. در جریان بحث بر سر کاریکاتورهای محمد، جامعه سکولار ایران بطور

[265] سعید کرامت، باخ اورادا.
[266] سعید کرامت، باخ اورادا.

عمومی انتشار آن کاریکاتورها را حق آزادی بیان ناشر قلمداد کردند. اما قضیه کاریکاتور مورد بحث امروز را "توهین به ملت ترک" بحساب می آورند. این یک استاندارد دوگانه است. همانطوری که مذهب یک پدیده دست ساز بشر در عهد باستان برای کنترل جامعه است. ملت هم ساخته ناسیونالیسم برای کنترل جامعه و تامین حکمروایی گروهی بر گروه دیگر است. ملت و زبان پدیده های مقدسی نیستند". [267]

بورادا عوامفریب فارس راسیستی کیمی چیخیش ائدن سعید کرامت ذات عالی نین فیکیرلری آدولف هیتلر و اونون تبلیغات وزیری Joseph Göbels حضرتلرینی خاطیرلاتمیش اولار. اینسان توپلوملارینی بیولوژیک موجودلارا بنزتمک بیرینجی یول آلمان نازیستلری طرفیندن ایفاده ائدیلمیش. سعید کرامت گئنه ده یازیر:

" زبان یک وسیله ارتباط است که هیچ ربطی به نژاد و قومیت ندارد. ..... چرا جک ساختن در مورد آن برای یک عده غیر قابل تحمل است؟"[268]

اوسته گؤروندوگو کیمی، کئچمیش 80 ایلده فارس ایمپئریاسیندا ایشلک اولموش عوامفریبلیک اؤزلرینی "حزب کمونیست کارگری ایران" دئیه فارس پان ایرانیستلری نین ده یازیلاریندا اؤزونو عکس ائتمیشدیر. ایستعمارچی توپلوملاردا دیل بیر وسیله دئییل، حاکیم دیل ایستعمار اولموش میللت اوولادلاری نین ذهنیتلرینه حاکیم اولاراق او میللتی تالاماغا و او توپلومو اؤزو ایله عئینیلشدیرمگه خیدمت ائدر. دیل یالنیز ارتیباط وسیله سیدیرسه، نه اوچون فارس راسیستلری و پان ایرانیست قووه لر موختلیف دیللرین و مدنیتلرین اوخویوب یازیلماسینا و دیللرده موستقیل رادیو تئلویزیون پروقراملاری یاییلماسینا ایجازه وئرمزلر؟ آدینی "جوک (گولمجه)" قویدوقلاری فارس اولمایان میللتلر علیهینه ایشله دیلمیش تحقیرلر مسئله سینه گلدیکده، بو یالنیز تحقیر ائتمک و کیچیتمک ده دئییل، نژادپرستلیک آنلاییشینا اساسلانمیش بیر مسئله دیر. تورکو "خر" و "سوک" دئیه ایجتماعیتده کیچیتمگه چالیشماق اونو میللی تئرور ائتمک دئمکدیر. گؤروندوگو کیمی، بو میللی تئرور ائتمکلر اؤزلرینی آیدین آدلاندیران فارس راسیستلری نین کؤنلونجه حیاتا کئچیر. بو مسئله یالنیز کوچه بازار مسئله سی و بیر حمیق ژورنالیستین ائتدیگی سهو عملی و داورانیشی دئییل، بیلینجلی و قصداً حیاتا کئچن بیر پلاندان اؤرنکلردیر. سعید کرامت ذات عالی گئنه ده یازیر:

"جنبش کدام مردم؟ حضور وسیع مردم در یک حرکت اعتراضی لزوما به آن حرکت مشروعیت نمی دهد. افق ناظر بر هر جنبشی معیار ارزیابی از آن جنبش است. شعارهای مطرح شده در اعتراضات تبریز نشان داد که پرچم، افق و آرمان ناظر بر آن حرکت آرمان یک جنبش ارتجاعی بود و نه تنها قابل دفاع نیست، بلکه بایستی قاطعانه در مقابل آن ایستاد و آنرا افشا کرد." [269]

اوستکی ایفاده لردن بللی اولدوغو کیمی، اؤزلرینی "حزب کمونیست کارگری ایران" آدلاندیران فارس راسیستلری اوچ جوفت بیرتکدن آرتیق بیر

---

[267] سعید کرامت، باخ اورادا.
[268] سعید کرامت، باخ اورادا.
[269] سعید کرامت، باخ اورادا.

محفل اولمادیقلارینا باخمایاراق خالقلارا وعد ائتدیکلری، جهنمدن باشقا هئچ نه اولابیلمز. دیلینی و مدنیتینی دیفاع ائدن آذربایجانلی، کورد، بلوچ، تورکمن و سایره بو عوامفریب راسیستلرین نظرینجه گئریجیل (ارتجاعی) آدلانار. دئمک، بو راسیستلرین حزب پان ایرانیست، حزب میللت، حزب نژادپرست جبهه میللی، نهضت آزادی و سایره فارس تشکیلاتلاریندان آیری بیر قوروم و تشکیلات کیمی گؤرونمکلری فارس راسیستلیگی نین مین بیر توزاق و تله سیندن حئکایت ائدیر. بو راسیست قوروپلاشمالاری یاخشی تانیماق آذربایجان میللی مسئله سینی فارس راسیستلری نین قوراجاق تله لری قارشیسیندا قورویاجاقدیر دئیه دوشونمه لی ییک.

ایشیق سؤنمز 20.05.2006

فارس مدنیت راسیستلری نین بیانیه لری می، یوخسا قوللوقچولوق ایفاده لری

کئچمیشده اولدوغو کیمی، بوگون ده آذربایجان میللی مسئله سی دیرچه لرکن، آذربایجان آدینی دیله گتیرمگی کئچمیشده اؤزلرینه عئیب بیلنلر ده قیدیقلانماغا باشلامیشلار. بو مسئله اؤزلوگونده سئویندیریجی بیر حالدیر. بو حضراتلار کئچمیشده آذربایجان میللی مسئله سینی پالاز آلتیندا گیزلتمگه چالیشدیقلارینا باخمایاراق بوگون ایستر ایستمز آذربایجان آدینی ائولرینه داشیماق مجبوریتینده قالمیشلار. دئمک، آذربایجان میللی چیخارلارینی فارس راسیستلیگینه سوغات ائدنلر بیله مصلحتدیر دئیه آذربایجان دئمگه باشلامیشلار. بو ذاتلار ایستر کئچمیشده، ایسترسه ده بوگون کوروش و داریوش یوخوسویلا اؤزلرینه کیملیک یونتاماغا چالیشسالار دا، آذربایجانا سوخولماق ایستَگن عرب خلافتینه قارشی دؤیوشموش بابک خرمدین، آذربایجاندان حرکت ائده رک تبریزی اؤزونه باشکند ائدن شاه اسماعیل خطایی، تبریزدن قاجار دیکتاتورلوغو علیهینه ووروشان ستارخان، باقرخان آدلارینی دا سیرادان گئری قالماسینلار دئیه فارس راسیستلرینه سوغات ائتمگه چالیشمالارینا باخمایاراق باختر (مرو: ترکمنستان جمهوریتی) باشقا دئییشلره گؤره بلخ ولایتینده (افغانیستاندا) دوغولموش افسانه لی زرتشتی بیله آذربایجانا نیسبت وئرمگله دونیا ایجتماعیتنی اؤزلرینه گولدورموش اولورلار[270]. یئری گلمیشکن بو یالانچی باهادیرلارین حنالاری نین هانگی بویاقدا اولدوغونو صحیفه لرینده کی یازیلاردان حرکت ائده رک نظردن کئچیرمگه چالیشاق. بو ذاتلار کیملیک آنلاییشی باخیمیندان گئنه

[270] جنبش آذربایجان برای یکپارچگی و دمکراسی ایران، آذربایجانی تضمین کننده آزادی ، دمکراسی و یکپارچگی ایران:
http://www.iranazar.net/muus.html

آذربایجان میللتینی کوروش کبیر/ کپیر کؤلگه سی آلتیندا ساخلاماغا چالیشاراق یازیرلار:
"... در حدود سال ۱۲۸۵ خورشیدی (۱۸۷۹-۱۸۸۲)به هنگام کاوشها در بابِل در میان رودان (بین النهرین)، باستان شناس ایرانی، هرمز رسام یک استوانه سفالین کوچک از گل پخته (۲۳ سانتیمتر)، یافت، که شامل یک نوشته از کوروش بزرگ بود. جنس این استوانه از گل رس است، ۲۳ سانتی متر طول و۱۱ سانتی متر عرض دارد و در حدود۴۰ خط به زبان آکادی و به خط میخی بابلی نوشته شده‌است... . کوروش بعد از تاجگذاری، در معبد مردوک خدای بزرگ بابل، منشور آزادی نوع بشر را قرائت نمود . ..."[271] .
اوسته کی بؤلومه گؤز گزدیردیکده احمد کسروی نین عئیبلی متین یازمالاری سیرالانمیش اولار. بیلیندیگی کیمی احمد کسروی ده فارسجانین یوخسوللوغونو قبول ائدرکن فارس دیلینه اویدورما سؤزجوکلر یونتاماغا چالیشمیش. هر شئی پاک فارسجا اولمالیدیر دئیه "زبان پاک" آدلی کتاب دا فارس ادبیاتینا احمد کسروی طرفیندن سونولموش[272].
فارس تاریخی متینلرینی نظره آلمازساق، یئنی فارس ادبیاتیندا بیله "بین النهرین" یئرینه "میان رودان" دئییمی ایشلتمک سؤزجوک قورولوشو باخیمیندان دوزگون گؤرونمز. "–ان" اکی (پسوند) نین جمع علامتی اولدوغونو قبول ائدرسک، عربجه " -اَین (ایکیلیک اکی= پسوند)"، اؤرنک اولاراق سَنَتَین(ایکی ایل)، نهرَین(ایکی چای)، لغتین (ایکی دیل) یئرینه چوخلوق اکی (پسوند) ایشلتمک دوزگون گؤرونه بیلمز. بو مسئله یالنیز سؤزجوک قورولوشو دئییل، جومله ده کی منطیق باخیمیندان دا دوزگون گؤرونمز. دئمک، "بین النهرین" کلمه سی "ایکی چایین آراسی" آنلامینی وئررکن "میان رودان" کلمه سی "چایلار آراسی" آنلامینا گلر. گؤروندوگو کیمی اؤز دیللرینه و مدنیتلرینه اون اَلمَک لیاقتینه ییه (صاحیب) اولمایانلار باش و جان ایله قوللوق ائتمک ایستدیگی مدنیته ده اوماج اووا بیلمزلر. بو مسئله نی احمد شاملو غلامحسین ساعیدی اثرلری اوزره ده خاطیرلاتمیش. میللی ظولمو لمس ائتمیش غلامحسین ساعدی رحمتلیک ده فارس ادبیاتیندا تئاترنامه یازارکن دانیشیق دیلینده کی "نون" یئرینه کتابلاردان اؤیرندیگی "نان" کلمه سینی ایشلتمیش دئیه فارس دیلی و مدنیتی اوچون دری قابیقدان چیخان احمد شاملونون خوشونا گلمه یه رک تنقید آتیشینا توتولموش. دئمک، اؤزلرینی فارس تمامیتچیسی کیمی ایجتماعیته سونان، آنجاق گونون سیاستی ایجاب ائدیر دئیه قارقا اولاراق ککلیک یئریشی یئریمگه چالیشان ذات عالیلر آذربایجان آدی نین دالیندا گیزلنه رک فارسلیغا جان و باشدان مایا قویماغا چالیشدیقلارینا باخمایاراق فارسلیغی دا قبیردن قبیره سوخاجاق گؤرونورلر. اوسته کی متیندن گؤروندوگو کیمی، کوروش فارس دیلی و مدنیتی اساسیندا حاکیمیت صاحابی اولورسایمیش، اونا نیسبت وئریلمیش پالچیق کتیبه لر ده فارس دیلینده و ادبیاتیندا یازیلارمیش.

---

[271] جنبش آذربایجان برای یکپارچگی و دمکراسی ایران، فرمان کوروش بزرگ: http://www.iranazar.net/index2.html
[272] احمد کسروی، زبان پاک، تهران 1322

دئمک، ایچی بوش طبلی چالماقلا گوجلو فارس دیلی یاراتماق اولماز. آذربایجان آدیندان یانلیش فایدالانماغا و فارس راسیستلیگینی یایماغا چالیشان قوروپون بیانیه سیندن اوخویوروق:

"... آذربایجانی چه می خواهد و برای چه بر می خیزد؟ "آذربایجان" ، به گواهی تاریخ ، تا بوده جایگاه بزرگان ، قهرمانان ، اندیشه وران ، شاعران ، بازرگانان ودیگر خدمت گزاران بشریت بوده است. "مادها" با تمدن شگرف و دیوان سالاری منظم در اداره قلمرو حکومت ، با داشتن پایتختی عظیم (هکمتانه). " زرتشت ها و آتروپات ها" پرورانده که فرهنگی تمدن ساز وشکوفا آورده و نام "ایران" و"آذربایجان" را جاودانه ساخته اند. "[273]

اوسته کی بؤلومدن گؤروندوگو کیمی، بو حضراتلارین مسئله سی آذربایجان میللی حرکتی، میللی مسئله سی دئییل، فارس راسیستلیگینه فیته توتماق گونون سیاستی حئساب ائدیلر. دئمک، بوگون آذربایجان میللی حرکتی افسانه کیمی مرو یوخسا بلخ ولایتینده دوغولدوغو قبول اولونان "زرتشت" و یا 700 ایل بوندان اؤنجه مؤبدلر طرفیندن غلط و غولط یازیلمیش و زردشته نیسبت وئریلمیش اویستا کتابی اساسیندا دئییل[274]، آذربایجان میللی مسئله سی یئرلی تورک دیللی خالقین دیلی و مدنیتینی اساس گؤتورموش بیر سیاسی مسئله دیر. آذربایجان میللی مسئله سینی فارس راسیستلیگی نین تمامیتچیلیک بازاریندا قارین دویورماق اوچون ساتماق اؤزونو آذربایجانلی بیلن هئچ کیمسه یه یاخشیلیق باغیشلاماجاق.

"عزیزیم آشی دوزلو--- آنامین آشی دوزلو
اؤلدورر ایچنلری--- گؤزومون یاشی دوزلو!"

دئمک، بوگون آذربایجان اوغول و قیزلاری نین فارس راسیستلیک توتساغیندا چورومکلری بیر داها فارس راسیستلیگی اوچون مئیدان سولاماق دئییل، تاریخی آذربایجان تورپاقلارینا بیر ایشغالچی کیمی سوخولموش، آذربایجان میللتی نین دیلینه و مدنیتینه وورموش قیفیللاری آچاراق یئنی بیر دوزن یاراتماق آذربایجان میللی حرکتی نین قارشیسیندا دوران بیرینجی آددیم حئساب ائدیلر. فارس تمامیتچیلیگینی اساس گؤتورموش فارس مدنیت راسیستلری نین "آذربایجان میللتینه" نیسبت وئردیکلری یازیلاریندان گئنه ده اوخویوروق:

"... "تقی زاده ها" پرورش داده که راه دروازه های آزادی ، تجدد و نوگرائی را به روی ملت ما گشوده است. "کسروی ها" پرورانده که با خرافات و یاوه سرائی ها به ستیز برخاسته ، خردگرائی را پی نهاده و در این راه جان باخته است.[275]

اوسته فارس مدنیت راسیستلری نین قلمه آلدیقلاری ذات عالیلر احمد کسروی نین آذرباجان تجددودلوگو اوزره یازدیغی دگرلی اثرلری قیراغا

---

[273] جنبش آذربایجان برای یکپارچگی و دمکراسی ایران، آذربایجانی تضمین کننده آزادی، دمکراسی و یکپارچگی ایران، باخ اورادا.

[274] Biographisch-Biographisches Kirchenlexikon, Band XIV, 1998;Verlag Traugott Bautz Spalten 344-355

[275] جنبش آذربایجان برای یکپارچگی و دمکراسی ایران، آذربایجانی تضمین کننده آزادی ، دمکراسی و یکپارچگی ایران، باخ اورادا.

قویارساق، وجود باخیمیندان آذربایجانلی اولماقلارینا باخمایاراق دوشونجه و فیکیر باخیمیندان فارس مدنیت راسیستلیگینی اساس گؤتورموش ذاتلار اولموشلار. اونلارین فارس راسیستلیگینه ائتدیکلری خیدمتلر بوگون ده آذربایجانین وارلیغینی یوخا چکمکده-دیر. دئمک، هر میللت خلف و ناخلف اوغول و قیزلارا صاحاب اولدوغو کیمی، آذربایجاندان اولموش بلکه ده دیل و تاریخ بیلینجیندن یوخسول و ناخلف کیمی داورانان موجودلار دا آذربایجاندا آز اولمامیش دئسک، کئچمیش آذربایجان تاریخینی اؤزلرینه چیخماغا چالیشان فارس مدنیت راسیستلری نین اللری آچیلاراق صادیق اولسالار، خالقلاری علیهینه قوجاقلارینا ییغدیقلاری داشلاری یئره تؤکه رک خالق قوجاغینا قاییتماغا چالیشار، باشقا دورومدا فارس راسیستلیگینه قوللوق ائتمگی کئچمیشدَکی سلفلری کیمی اؤزلرینه گئنه ایفتخار ساپارلار. فارس مدنیت راسیستلری اؤزلرینی بیر سیاسی تشکیلات دئییل،"آذربایجان میللتی" حئساب ائده رک گئنه یازیرلار:

"چنین قومی " با چنان فرزندانی و افتخاراتی ، نه می تواند کشورعزیز خود ایران را در خطر جنگ و نابودی ببیند و خاموش نشیند و نه می تواند تهمت واپس گرائی و ننگ تروریستی را بیش از این تحمل کند." برای همین است که ما آذربایجانی ها بر می خیزیم تا : "استقلال ، تمامیت ارضی و یکپارچگی میهن مان" را ، که این رژیم فتنه جوی بر آستانهٔ سقوط کشانده ، حفظ کنیم و نام پر افتخار خاستگاه حقوق بشر که توسط " کوروش کبیر" بنیان نهاده شده است از ننگ تروریستی و محور شرارت پاک سازیم"[276].

اوستکی بؤلومدن بللی اولدوغو کیمی، بو ذات عالیلرین آغریلاری آذربایجان میللی مسئله سی دئییل، آذربایجان میللی منافعینه دوشونجه و فیکیر باخیمیندان دوشمن کسیلمیش ایستر کئچمیشدکی فارس شاهلیق سیستیمینه باغلی اولان قویروقلارین، ایسترسه ده میللی مسئله آچیسیندان بوگونکو فارس تمامیتچی و پوزیسیون تشکلاتلارینا باغلی اولان، یالنیز آذربایجان میللی مسئله سی نین دیرچلمه سیندن راحاتسیز اولاراق ال آیاغا دوشرکن ال آیاقلارینی اوراغا وئرماغا چالیشان فارس مدنیت راسیستلری نین فارس تمامیتچیلیگی مسئله سیدیر. دئمک، اؤزلرینی کوروشا و داریوشا باغلی بیلن ذات عالیلرین ایران ممالیکی محروسه سینده نئجه راسیست و فاشیست اولدوقلاری کئچمیش 83 ایلده دونیا ایجتماعیتینه آیدین اولموش. فارس مدنیت راسیستلری نین اوزدن ایراق تاپیندیقلاری پیردن (کوروش کبیر!!) ده بللی اولدوغو کیمی، بونلار فارس تمامیتچیلیگینه قویروق، یوخسا فارسلیق بالتاسینا ساپ اولموش آزقینلار ساییلمالیدیرلار. فارس مدنیت راسیستلری نین "آذربایجان میللتی" آدینا وئرمیش بیانیه لریندن گئنه ده اوخویوروق:

---

[276] جنبش آذربایجان برای یکپارچگی و دمکراسی ایران، آذربایجانی تضمین کننده آزادی ، دمکراسی و یکپارچگی ایران، باخ اورادا.

"... "جنبش آذربایجان" بر آن است بار دیگر به یاری سایر اقوام ایرانی ، رژیم واپسگرای جمهوری اسلامی را که با اعمال سیاست های نابخردانه و کور کورانه ، کشور و ملت ما را محور شرارت نموده و حیثیت ملی ما را به باد داده و دیگر آبروئی بر ایران و ایرانیان درجهان باقی نگذاشته ، بر کنار سازد . "جنبش آذربایجان" خواهان آن است که نظام آینده ایران با رأی آزاد ملت انتخاب گردد ، نظامی که پایه آن بر جدائی دین و حکومت از یکدیگر بوده وبنای آن تکیه براصل برائت و احترام بر فرهنگ بی مانند "پندار نیک ، گفتارنیک ، کردارنیک" پی ریزی شود." [277].

اوستکی آغیز دولو ایفاده لردن ده بللی اولدوغو کیمی، بو ذاتلارین آذربایجان میللتی اوچون هر هانکی بیر ایستکلری یوخدور. "جنبش" و "حرکت" دئدیکده بللی بیر ایستک و هدف اوچون بللی بیر ائتنیک و خالق آدی آلتیندا توپلاناراق ایش و فعالیت باشلانار. بئله لیکله فارس تمامیتچیلیگی اوچون آذربایجان آدینی یئدک چکمک بو گون کیمسه یه باشی اوجالیق دئییل، یالنیز باشی آشاغیلیق گتیرر دئیه دوشونمه لی ییک. یئری گلمیشکن سورقو و سوآل بو: - آذربایجان آدینا فارس راسیستلیگی و تمامیتچیلیگینه سینه وورانلار بو خوش خیدمتلیکلری ایله اؤزلرینی حمیق و فارسلاری اوستون گؤسترمک ایسته ییرلر می، یوخسا آذربایجان ایجتماعیتینی حمیق حئساب ائدرلر می؟ فارس مدنیت راسیستلری نین وئردیکلری شعالارا گلدیکده گئنه سوروشولمالیدیر: - فارس مدنیت راسیستلیگینی اساس گؤتورمکله هانکی یاخشی دوشونجه (پندار نیک)، یاخشی دانیشیق (گفتار نیک) و یاخشی داورانیشلارا(کردار نیک) اساس یاراتماق اولار؟ بو بیانیه وئرن ذات عالیلرین آدلاری دا آذربایجان ادبیات تاریخینده ثبت اولسون دئیه اوخویوروق:

"... "هم میهنان "، هر کس کاری را که می تواند ، اگر نخواهد ، وقتی بخواهد ، دیگر نمی تواند. "کشور عزیز و اسیرمان ایران"هم اکنون به وجود شما نیازمند است، اگر به هر دلیلی نخواهید ، شاید دیگرهرگز نتوانید. امضاء کننده گان زیر به عنوان شورای موقت جنبش آذربایجان محسوب می شوند

آ – پ ایران
آموزگار ، دکتر سیروس
افشار، دکترامیراصلان
ا – د ایران
افشار، پروفسور کیکاوس
افشار قاسملو ، دکتر روهینا
پروین ، دکتر ایرج
آذرمهر پتکین ،
جهانشاهلو افشار ، دکتر نصرت الله
چاوشی، خسرو

---

[277] جنبش آذربایجان برای یکپارچگی و دمکراسی ایران، آذربایجانی تضمین کننده آزادی ، دمکراسی و یکپارچگی ایران، باخ اورادا.

خ – ک فرانسه
خویی ، دکتر اسماعیل
رحمان زاده ، دکتر صمد
زینالی ، لهراسب
ستوده ، دکتر زرتشت
ساعد مراغه ای ، دکتر کامله
س - م ایران
شجاعی ، دکتر سیامک
ض – م ایران
عدل ، دکتر پرویز
مدرس (رحمان زاده)دکتر فریده
مدرس ، سپهبد حسین
ملکی ، دکتر غلام
م – ی ایران
موسوی ، دکتر محمد حسین
موسوی ، سعید
وثوقی ، بهروز
ی – ف ایران "[278]

آذربایجان میللی فعاللاری فارس راسیستلیک توتساقیندا (زیندانیندا) ایشکنجه لره معروض قالارکن، اوستکی آدلاردان دا بللی اولدوغو کیمی بو ذاتلارین بیر چوخو اؤز آدلارینی بیله بیانیه نین آلتینا یازدیرماق جسارتینده دئییللر. آنجاق ایرانداکی اؤز دیلی و مدنیتینه محروم ائدیلمیش تورکلرین یاشادیغی شهرلرین آدینا گلدیکده "یئر ده منیم گؤی ده منیم" حئکایه سینی فارس مدنیت راسیستلری یئنیلمگه چالیشارلار، اوخویوروق:

"...تبریز ، تهران ، ارومیه ، اردبیل ، کرج ، زنجان ، قزوین ، خلخال ، خوی ، مشگین شهر، پارس آباد ومغان ، میانه ، مرند ، مراغه ، سراب ، طارم ، سلماس ، ماکو ، میاندوآب ، ساوه ، اهر، آستارا ، تالش هشتپر، ...، انزلی ، ...، قم ، ...، همدان ،...، قوچان و ... جنبش آذربایجان از تمامی هم میهنان به ویژه آذربایجانیان داخل و خارج کشور دعوت می کند برای ایجاد هسته و شاخه های مبارزه در آذربایجان ، تهران و سراسر ایران به ویژه بازار تبریز و تهران با دبیرخانه جنبش ویا اعضای شورا تماس حاصل نمایند و این سخن گهر بار را بیاد داشته باشند که ، سرنوشت ملتها را هیچ نیروئی به اندازه خود ملتها تعیین کننده نمی باشد. پاینده ایران و ملت ایران

دبرخانه جنبش آذربایجان برای یکپارچگی و دمکراسی ایران"[279]

ایشیق سؤنمز، 08.04.2008

---

[278] آذربایجانی تضمین کننده آزادی ، دمکراسی و یکپارچگی ایران:
http://www.iranazar.net/muus.html

[279] آذربایجانی تضمین کننده آزادی ، دمکراسی و یکپارچگی ایران:
http://www.iranazar.net/muus.html

فارس مدنیت راسیستلری نین پاپدان داها دا پاپ اولما مسئله لری!

بیلیندیگی کیمی، کئچمیش 82 ایلده فارس میللیتچیلری بیر سایدا فرصتچیل شخصلری اؤزلرینه اویونجاق ائده رک آذربایجان میللی منلیگی و کیملیگینی تاپداماق اوچون، اونلاردان بیر باسقی دایاغی و وسیله سی کیمی فایدالانماغا چالیشمیشلار. بو باسقی وسیله و دایاقلاری کئچمیشده ایران (اوخو: فارس) تشکیلاتلاری دونونا بورونه رک آذربایجان میللی منلیگی و کیملیگی علیهینه بالتا ساپی وظیفه سینی اوستلنمگه چالیشمیشسالار دا، بوگون آذربایجان میللی مسئله سی دیرچلدیگی اوچون، بونلار آذربایجان دونو اگینلرینه گئیینه رک فارس مدنیت راسیست عامیلی کیمی اؤز راسیستلیکلری و قوللوقچولوقلارینی فارس ایستعمارچیلارینا ثابیت ائتمک ایسترکن، پاپدان دا پاپ اولماغا چالیشارلار. دئمک آذربایجان ادبیاتیندا "کنگر کؤرفزی" کیمی تانینمیش، بوگون فارس ادبیاتیندا "خلیج فارس" و عرب ادبیاتیندا ایسه "خلیج عرب" آدی فارس مدنیت راسیستلری اوچون وطن دئیه دویقو سؤمورمک وسیله سینه چئوریلمیش بیر مسئله سایلار. بو مقاملارا دئیینمه-دن ایسلام چاتیسی آلتینا بارینمیش فارس ایستعمارچیلیغینی مئختلیف آدلار ایله آذربایجان توپلومونا آشیلاماق فارس ایستعمارچیلاری نین بیرینجی هدفلریندن اولدوغونو وورقولاماق یئرلی اولاردی. فارس ایداره چیلیگی آذربایجانلیلاری خیابانلارا گزی آدی آلتیندا یوروشه چاغیردیقدان سونرا، اونلارا فارس میللیتچیلیگی دویغو-سونو آشیلاماغا چالیشارلار. یئری گلمیشکن بیر نئچه اؤرنک وئرمکله مسئله نین هانکی آشامالاردا داوام ائتدیگینی گؤزدن کئچیرمگه چالیشاق. "سازمان تربیت بدنی استان آذربایجان-شرقی" طرفیندن بو یوروش اوچون بیر آفیش حاضیرلانمیش (باخ بیرینجی شکیل -1)

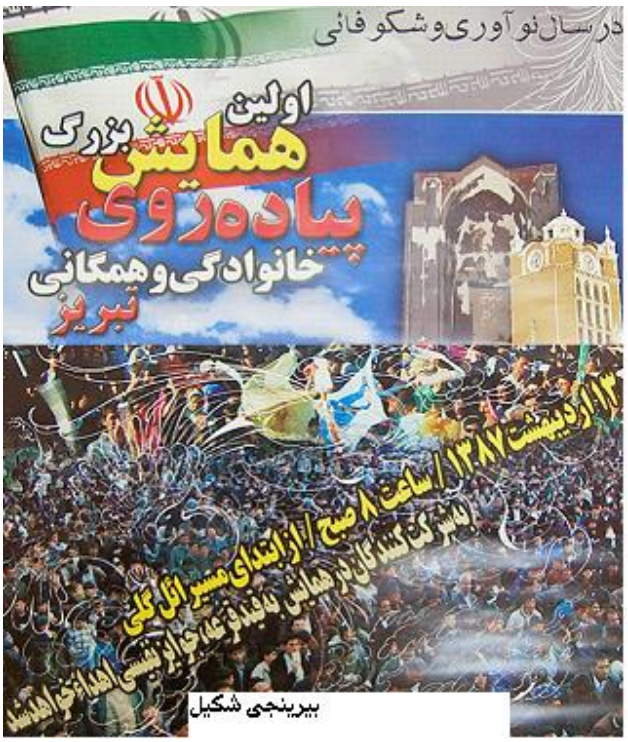

بیرینجی شکیل

بیرینجی شکیلدن گؤروندوگو کیمی بو بیلدیریشده "خلیج فارس" سؤز قونوسو دئییل، یوروش ائتمک و اینسانلاری اؤدوللندیرمک (جایزه وئرمک) سؤز قونوسو اولموش.

بو آفیشه پارالئل ایکینجی بیر آفیش ایسه تبریزین ایکینجی بؤلگه بلدیه سی طرفیندن "خلیج فارس" مسئله سینی بو سؤز قونوسو اولموش یوروشه اکلمکله بو مسئله نی فارسلیق سیاستی نین آلتینا دوشورمگه چالیشیل-میش، آنجاق اؤزلرینی آذربایجانلی گؤسترن فارس مدنیت راسیستلری ایسه تبریز بلدیه سی نین سول طرفینی (ایکینجی شکیل) بیر داها آیری یاییملایاراق فارس راسیستلیک عمللرینه اؤرتو توتماغا چالیشمیش گؤرونور (داها آچیق گؤرونوش اوچونجو شکیل)[280]. بو مسئله نی ایفاده ائدرکن آذربایجاندا فارسلیق ایداره لرینه سوخولموش فارس راسیستلیک محفللری ایله ایش بیرلیگی ایچینده اولان ذاتلار دا گؤزدن قاچیلمامالیدیر. بو دوغرولتودا فارس مدنیت راسیستلری نین "جنبش آذربایجان" آدینا یایدیقلاری بیلدیریشدن اوخویوروق:

"... برای دفاع از یکپارچگی ایران درباره خلیج فارس و جزایر آن: "جنبش آذربایجان برای یکپارچگی و دمکراسی در ایران" از کلیه شهروندان تبریزی می خواهد روز جمعه سیزدهم اردیبهشت ماه ، روز ملی خلیج فارس ، در شهر تبریز هم آورد ملی و دفاع از یکپارچگی کشور عزیز و تمدن ساز خود ایران برپا دارند و اراده قطعی خود ، برای مقابله با ادعاهای واهی در باره خلیج فارس و جزایر آن را اعلام دارند"[281].

[280] پیمان پاکمهر، تبریز نیوز، عکس های منتشر نشده از پیاده روی تبریزی ها در دفاع از خلیج همیشه فارس، 17 اردیبهشت 1387:
http://tabriznews.ir/fa/index.php?option=com_content&task=view&id=490&Itemid=1

[281] جنبش آذربایجان برای یکپارچگی و دمکراسی ایران، 12 اردیبهشت 1387:
http://www.iranazar.net/seite21.html

اوستکی عیبارتلره گؤز گزدیردیکده بو ذاتلارین نئجه یازیق اولدوقلاری اورتایا چیخار. دئمک، ایران ممالیکی محروسه سینده بیرلیک مسئله سی ایله خلیج فارس میللی گون (روز ملی خلیج فارس) دئییمی نین هانکی ایلگی و ایلیشگیسی اولما مسئله سینی آذربایجان سؤزلو (شفاهی) خالق داستانلاریندا کی جیرتدان باشقا کیمسه بوگونه دک باشا دوشموش دئییلدیر. دئمک، آذربجان شهرلری و کندلری نین آدلاری فارس حاکیمیتی طرفیندن ایستعمار یؤنلو مقصدلر اوچون فارسلاشارکن، فارس مدنیت راسیستلری آذربایجانلینی و تبریزلینی "ایران و ایرانی" دئیه یوخویا وئرمگه چالیشدیقلارینا باخمایاراق ایران قونشولوغوندا اولان عرب امیرلیکلرینه قونشو اولان کنگر کؤرفزینه عربلرین اؤز دیللرینه اویقون آد وئرمکلری فارسلاردان آرتیق فارس مدنیت راسیستلیگی و فارس ایستعمارچیلیغینا بالتا ساپی دئیه وسیله اولموشلاری قودوزلاداراق اونلارین اویونونا گلمکلرینی یانسیتمیش مقامدا یئر آلار. بو آیی اویناتمالار بوگونون دئییل، کئچمیش 80 ایلده ایراندا فاشیستلیک و راسیستلیک سیاستلری اویقولانارکن، بیر سیرا آذربایجانلیلاردان بیر بالتا ساپی کیمی ایستیفاده ائتدیکلرینه تانیق (شاهید) اولموشوق. 1356 اینجی ایل پهلوی سلاله سی حاکیمیتی نین سون گونلرینده بیله بیر سیرا اوزدن ایراق "جنبش آذربایجان" آدینا اورتایا چیخمیشلار واسیطه سی ایله محمد رضا شاه تبریزه گتیریله رک قوربانلیق دئیه اؤکوز قانی آخیتدیقلارینا و دووارلادا یازیلمیش "اؤلوم اولسون شاهلیق سیستیمینه" شعارلاری نین اوزرینه بویاق (رنگ) یاخدیقلارینا باخمایاراق خالقین جاوابی بو یاناشمالارا قارشین "پیسلیک بویاقلا سیسلینمز"(رنگ با ننگ پاک نمی شود) ایدی. دئمک، فارس ایستعمارچیلیق سیاستی بویاغینی و رنگینی الدن وئردیگی اوچون فارس راسیستلیگی و شاهلیغی علیهینه باشلامیش تبریزدکی قیام ایران نین باشقا ویلایتلرینه و شهرلرینه ده یاییلاراق بو راسیستلری پیس گونه سالدی. امیر اصلان افشار، محمد رضا شاه درباری نین تشریفات رئیسی[282] کئچمیشده آذربایجان میللتی علیهینه فارس شاهلیق سیستیمی طرفیندن ایشلنمیش جینایتلرده الی اولماسینا باخمایاراق بو ذات بوگون ده اوزدن ایراق "جنبش آذربایجان!!" آدلی فارس مدنیت راسیستلیک محلفی نین باشچیلاریندان بیری

[282] خاطرات فرح دیبا، تاریخ پهلوی، جلد 4، :عصر، مکالمه تلفنی شاه با انورسادات، به تلاشهای امیراصلان افشار رئیس تشریفات دربار که می کوشید تا جای مناسبی به عنوان مقصد شاه هنگام خروج از کشور، تعیین کند، پایان داد. انگلستان فقط حاضر شده بود که از شاه به عنوان یك " توریست برجسته" استقبال کند، دیگر کشورهای اروپائی و آمریکا هم چنین وضعیتی داشتند، تنها انورسادات بود که می گفت" با کمال خوشوقتی از اعلیحضرت همچون یك سلطان مقتدر استقبال خواهد کرد ."امیراصلان افشار از بختیار خواست که خبر خروج شاه از کشور تا آخرین لحظه مخفی بماند . این تدبیر با نظر بختیار هم موافق بود. او برای اجرای برنامه های آرام سازی که در ذهن داشت، از شاه قول گرفته بود که جز اطرافیان نزدیك خود- که جمعاً از ده نفر تجاوز نکنند- کسی را با خود نبرد.اما تمامی تلاشها برای جلوگیری از انتشار خبر خروج قطعی شاه از کشور، بجائی نرسید.

سایيلار[283]. فارس مدنيت راسيستلری بوگون کئچميشدکی کيمی، کوروش کبير آدی ايله حوری و قيلمان خيالاتلاريندا ياشامالارينا، فارس شاهليق سيستيمی تاريخين چؤپلوگونه آتيلديغينا باخماياراق بونلار کئچميشده کی کيمی، گله جک فارس حاکيميتينه بالتا ساپی اولماق موقعيتلرينی قازانماق اوچون "حزب مشروطه سلطتنی" و "حزب پان ايرانيست" آدلی فارس راسيست تشکيلاتلار ايله ده ايش بيرليگی ايچريسينده گؤرونرلر[284]. اؤزونو "جنبش آذربايجان!!" آدلانديرديقلاری فارس مدنيت راسيستلری محفلی نين دبيرخانا رئيسی آدلانان لهراسب زينالی حزب مشروطه سلطنتی سيته سينه گؤندرديگی يازيسيندا يازير:

" تاريخ نويسان نوشته اند که اولين چاه نفت بدستور داريوش بزرگ در منطقه شوش وگوشه ای از خوزستان نفت خيز حفر گرديد بيست پنج قرن بعد اولين چاه نفت باز درهمان خوزستان اين بار در منطقه مسجد سليمان توسط شرکت برتيش پترولیوم کشف وحفر گشت. درست ازهمان روزمشکلات کشور افسانه ای ما ايران وارد مرحله جديد وپرتنش شد"[285].

اوسته گؤروندوگو کيمی، يالان دئمک اوچون ده باشاريق لازيم. باشاريقسيز بيريسی نين يالان دئمه سی ده اونو پالانلانميش دوروما دوشورر. دئمک، فارس مدنيت راسيستلری اؤزلرينی بير چوخ فارسلاردان داها فارس تانيتماغا چاليشديقلاری اوچون گرکسيز يالانلاری دئمکله اؤزلرينی فارس ايستعمارچيلاری نين گؤزلرينه سوخماغا چاليشديقلارينا باخماياراق لياقتسيز اولدوقلاری اوچون اونلارا وئريلمميش و وئريلَجک گؤرَو و وظيفه آذربايجان کيملیگی و منليگی عليهينه ايشه سالیناجاق بالتا ساپی پوزيسيونوندان آرتيق اولمایاجدير. بو مسئله ايکی يالانچی نين بير بيرلرينه قارشين داورانيشلارينی خاطيرلاتميش اولار:

بيرينچی يالانچی: - اوجوبونوغون بير کباب شيشی وار ايميش. يئمک ايستَديگی اتی، او شيشه تاخاراق آی کوره سينده پيشيريب يئييرميش.

ايکينجی يالانچی: - ده ده م اولدوقجا وارلی ايميش. اونون بير طويله سی وار ايميش. طويله نين بو باشيندا اينک کله گليب دورمادان يول گئده رک طويله نين او باشينا چاتمادان -دوققوز سونرا- دوغارميش.

بئليکله ايکی يالان بير بيره ايزگيلنميش (نقطه لنميش) اولار. آنجاق قارشی طرفی اوستلمک اوچون ايکينجی يالانچی بيرينجی يالانچينی قارالاماغا چاليشاراق سوروشار: - اوجوبونوق او شيشينی کباب ائتديکدن سونرا هارا قويارميش؟ بيرينجی يالانچی: سنين ده ده نين طويله سينه!!

آذربايجان ميللی مسئله سينه گلديکده بو مسئله اولدوقجا راحات گؤرونمه سينه باخماياراق ميللی بيلينج و صداقت باخيميندان بو مسئله اولدوقجا مرکب بير مسئله دير. دئمک، آذربايجان ميللی مسئله سی آذربايجان ديلی، مدنيتی و تاريخی اراضيلرينه اساسلانميش بير مسئله

---

[283] لهراسب زينالی، حزب مشروطه ايران، نفت در مرز نود دولار يادی از عقاب اوپک، دوشنبه 7 آبان 2566 شاهنشاهی: http://www.irancpi.net/digran/matn_1905_16.html

[284] جنبش آذربايجان برای يکپارچگی و دمکراسی ايران، باخ اورادا.

[285] پيمان پاکمهر، تبريز در دفاع از خليج همیشه فارس به پا خاست: http://tabriznews.ir/fa/index.php?option=com_content&task=view&id=470&Itemid=1

اولماسینا باخمایاراق اؤزگه بالتالارینا ساپ اولموشلار، آذربایجان خالقینا کورَک چئویرمیشلر، آنا امجگی کسمیشلر و سایییره لر ده یئری گلدیکده زامان زامان دورمادان اؤزلرینی آذربایجان میللت اوولادی دئیه قلمه آلماغا چالیشارلار؛ عمللری ایسه فارس ایستعمارچیلیغینا خدمت ائدر. اؤزونو "جنبش آذربایجان" آدلاندیران فارس مدنیت راسیستلیک محفلی ده ائله او تیپلی شخصلرین باریناجاق یئری سایییلار. بونلار فارس تمامیتچیسی و راسیستی کیمی داورانماقلارینا باخمایاراق اؤزلرینی آذربایجانلی و حرکتلرینه ده آذربایجان حرکتی (جنبش آذربایجان) آدی وئرمگه چالیشارلار. بئله لیکله آذربایجان خالق دیلینده بیر مثل وار، سوروشولار: - مسجیدین قاپیسی آچیق، ایتین حیاسینا نه گلمیش؟

دئمک، آذربایجان میللی مسئله سی هر بیر آذربایجان کیملیگی و منلیگینی سئون آذربایجانلی اینسانلارین اوزونه آچیق اولماسینا باخمایاراق فارس مدنیت راسیستلری آذربایجان میللی حرکتی نین آدینا تاخیلماق ایله هانکی دردلرینه چیخیش یولو تاپماق ایسته ییرلر؟ اونلار بیر داها آذربایجانلیلاری فارس راسیستلیک قوربانگاهیندا داغلاتماق ایسترلرمی، یوخسا خالق حرکاتی ظفر چالدیقدان سونرا، فارس ایستعمارچیلاری یئرینه داغلانماق ایسترلر می؟ آذربایجان آدینا وئریلمیش فارس مدنیت راسیستلری نین بیانیه لریندن اوخویوروق:

" .... وقتی رئیس دولت حکومت مذهبی زیر نوشته «خلیج عربی» خاموش می نشیند و لب به اعتراض نمی گشاید ، هم امارات هستی نیافته بر جزایر ایران ادعاها می کنند و هم شرکت های معامله گر به مانند گوگول در نقشه هوا به زمین خود خلیج فارس را نام خلیج عربی می نهند. برای همین است که آذربایجانی بر می خیزد تا مشت محکم بر دهان بی گانه تجاوزگر زند و از تمامیت ارضی کشورعزیز خود دفاع نماید. پاینده ایران و ملت ایران. جنبش آذربایجان برای یکپارچگی و دمکراسی ایران، 12، اردیبهشت 1387"[286].

مقاله یه وئریلمیش آد دا بو اوسته کی عیبارتدن آلینمیش. دئمک، فارس حاکیمیتی نین مقننه، قهریه و ایجرائیه اورگانلاری خلیج عرب مسئله سیندن راحاتسیز اولمادیقلارینا باخمایاراق فارس ایستعمارچیلارینا بالتا ساپی اولموشلار آذربایجان ایجتماعیتینی عوامفریبلیگه دوغرو ایتَلمگه و اونلاری اؤز میللی منلیک و کیملیکلریندن اوزاق سالماغا چالیشارلار. بو آرادا "سازمان تربیت بدنی استاندار آذربایجانشرقی" نین ده فارس ایستعمارچی و راسیستلری نین اویونلارینا گلدیگی و آذربایجان ایجتماعیتی نی عوامفریبلیگیه دوغرو ایتلدیگی ده یئنی گلمیش خبرلر ایچره دیر، باخ ایکینجی شکیل[287].

فارس راسیستلیگینه بالتا ساپی اولموش پیمان پاکمهرین سیته سیندن اوخویوروق:

---

[286] جنبش آذربایجان برای یکپارچگی و دمکراسی ایران، باخ اورادا.

[287] پیمان پاکمهر، تبریز در دفاع از خلیج همیشه فارس به پا خاست:
http://tabriznews.ir/fa/index.php?option=com_content&task=view&id=470&Itemid=1

" این مراسم که برای اولین بار به مناسبت روز ملی خلیج فارس توسط سازمان تربیت بدنی استان آذربایجان شرقی ترتیب داده شده بود از ساعت 8 صبح روز جمعه 13 اردیبهشت ، از ابتدای جاده شاهگلی به طرف استخر شاهگلی آغاز شد"[288].

اوچونجو شکیلین آلتینداکی "جوانان آرمان خواه تبریزی" یازیسیندان دا بللی اولدوغو کیمی بو پلاگارد "فرمان آریا" آدلی پان ایرانیست و فارس مدنیت راسیستلیگی محفلینه باغلی بیر شعاردیر[289].

دؤردونجو شکیل ایسه، گئنه پان ایرانیستلرین آذربایجان ایجتماعیتینه آشیلاماغا چالیشدیقلاری پان ایرانیست گؤرونوملرینی سرگیله دیگی پان ایرانیست گؤروشلری سرگیلمیش اولار. قیسا سؤزله دئییلرسه، "خلیج عرب" دئییل، "خلیج فارس" ایفاده سینی دوزگون حئساب ائدن ذات عالیلر پان ایرانیست گؤروشلری ایله اؤزلرینی دونیا ایجتماعیتینه حاقلی گؤستره بیلمزلر (باخ ایکینجی و دؤردونجو شکیللر).

"وطن" سؤزجوگونون آنلامی و معناسی هر بیر اینسانین دوغولدوغو یئر ساییلار. آذربایجانلی و تبریزلی نین وطنی ده آذربایجان اولمالیدیر. "خلیج"

---

[288] پیمان پاکمهر، تبریز در دفاع از خلیج همیشه فارس به پا خاست3:
http://tabriznews.ir/fa/index.php?option=com_content&task=view&id=473&Itemid=1

[289] جنبش آذربایجان برای یکپارچگی و دمکراسی ایران، اولین بیانیه جنبش آذربایجان 14 :فروردین 1387، امضاء کننده گان زیر به عنوان" شورای موقت جنبش آذربایجان "محسوب می شوند: http://www.iranazar.net/muus.html :

سؤزجوگو ایسه بیر قورولوق ایچریسینه سوروکلنمیش و اوچ یاندان قورولوق ایله قوشاتیلمیش سو سایلار. دئمک، "وطن" "خلیج تا ابد پارس" آنلامینا گلمز. مسئله بونلا دا سونا چاتاجاق دئییل، اورمیه شهرینده ده آذربایجانلیلاری گزی و یوروش آدینا خیابانا چکه رک فارس رادیو تئلویزیون کاناللاری خالق ایجتماعیتینی" خلیج فارس" اوچون خیابانا تؤکولدوکلرینی ایددعا ائتمیشلر. بو دوغرولتودا اورمو سسی سیته سیندن اوخویوروق:

"... تلویزیون رسمی رژیم دیروز با نمایش تصاویری از پیاده روی خانوادگی و همگانی در ارومیه طی خبری اعلام کرد که مردم ارومیه در دفاع از نام خلیج فارس در این راهپیمایی عظیم شرکت کرده اند...این مراسم با شرکت مقام هایی همچون استندار استان رییس تربیت بدنی استان و چند تن دیگر برگزار شد"[290].

مسئله بونلا ده سونا چاتاجاق گؤرونمور. آذربایجاندا یئنی تیکیلمیش اوخول و مدرسه لره بیله "خلیج فارس" آدی وئریلدیکی فارس محافیظه کار گونده لیکلری واسیطه سی ایله آذربایجان توپلومونا آشیلانماقدادیر. کیهان گونده لیگی یازیر:

"بزرگ ترین دبیرستان جدیدالاحداث شهرستان اهر به اسم خلیج فارس نامگذاري مي شود. «علي رضا صيادي» رئيس اداره آموزش و پرورش اهر با اشاره به شيطنت هاي اخير استكبار جهاني براي تحريف نام خليج فارس گفت: بزرگ ترين دبيرستان جديدالاحداث اهر را به نام خليج فارس نامگذاري مي كنيم تا دين خود را به كشور ادا كرده باشيم. وي افزود: اين دبيرستان به زودي افتتاح مي شود. البته با بهره برداري از مدارس در حال ساخت تعداد 73 كلاس به كلاس هاي مدارس اهر اضافه مي شود."[291]

ایشیق سؤنمز، 02.05.2008

فارس مدنیت راسیستلری و پان ایرانیستلری نین "دولتِ ملت" حئکایه لری

کئچمیشده خان یوخسا دره بگی بیر قوروپ واسیطه سی ایله ایلیشگیده اولان خالق یوخسا باشقا خالقلارا تحمیل ائتمک ایله اؤز زامانی نین شاهی، زامان کئچیدی ایله شاهنشاه (خانلار خانی) دئیه اورتایا چیخمیش. دئمک مودئرن سوسیولوژی و ائتنولوژی گؤروشلرینه اساساً شاه میللت تمثیلچیسی دئییل. حاکیمیتلر باسقیسینا معروض

---

[290] اورمو سسی، این بار توطئه تحریف خبری رژیم بعد از تبریز قریبان گیر اورمو شد، دوشنبه، 06.05.2008 http://www.urmusesi.blogfa.com/post-474.aspx :

[291] خبرگزار کیهان، بزرگترین دبیرستان اهر به نام خلیج فارس نامگذاري مي شود، اهر- خبرنگار کیهان: http://www.kayhannews.ir/870217/11.htm#other1110

قالان توپلوملار اؤز ایستک و ایراده لرینی اعمال ائده بیلمدیکلری اوچون، اونلار میللت بیچیمینده و فورماسیندا چیخیش (تظاهور) ائده بیلمزلر. بئله لیکله تاریخدکی خان خانلیق (شاهنشاهی) و خانلیق (شاهی) حاکیمیتلرینی بیر میللی حاکیمیت دئیه آدلاندیرماق دوغرو و دوزگون گؤرونه بیلمز. بو پارامئترلری نظره آلاراق ایران ممالیکی محروسه سی اوزره فارس آرخائیستلری، مدنیت راسیستلری و فاشیستلری نین تورپاق ایددعالاری اوزره نظر سالماغا چالیشاق. پان ایرانیستلرین "فرمان آریا" آدلی سیته لرینده میللت آنلاییشی اوزره یازیلمیش یازی نین بعضی بؤلوملرینی نظردن کئچیرمکله دوشونجه لریمیزی یکونلاشدیرماغا چالیشاجاییق. اوخویوروق:

"... موضوع پیدایش دولت ملت ها در جهان پدیده ای اس که پیشینه ی چندین سده ای دارد.در جهان امروز تنها اندک شماری از ملت های ریشه دار وجود دارد که سابقه ی شکل گیری ملت در آنها به هزاره های پیشین می رسد."[292].

اوسته کی "دولتِ ملت" آنلاییشینی نظره آلیندیقدا ایلک اولاراق بیر میللتین نه اولدوغو توپلوم (ایجتماعیت) ایضاح ائدیلمه لیدیر. میللت: اورتاق گله نک (رسم و رسوم)، گؤره نک (عادت و عنعنه)، اورتاق دیل و مدنیتی اولوشدوران، یئر کوره سی نین بلیرلی جوغرافیسی اوزرینده منیمدیر دئییه جک اراضی یه صاحیب اولان توپلوملار میللت سایلارلار. بو اوسته کی ایفاده لری ایران ممالیکی محروسه سینده کی توپلوملار اوچون بیر شابلون کیمی نظره آلارساق، گله نک و گؤره نک آچیسیندان تورک ایله بلوچ، کورد ایله عرب، تورکمن ایله فارس توپلوملاری نین هانکی اورتاقلیغی اولابیلر؟ دیل مسئله سینه گلدیکده فارس اولمایان دیللری و مدنیتلری دولاییلی اولاراق غیر رسمی دئیه تورک، عرب، بلوچ، کورد، لور، تورکمن و سایره ائتنوسلارین دیللرینی یاساقلاماق، فارس دیلی و مدنیتینی بو دیللرین و مدنیتلرین یئرینه تحمیل ائتمک هانسی میللت آنلاییشینی ایچرمیش (شامل) اولار؟ بیلیندیگی کیمی، فارس دیلی نین تحمیل اولماسی کئچری دئییل، بو میللیتلرین میللی منلیک و کیملیکلری علیهینه قاتیل رولونو اوستلنمیش آشامادا (مرحله و مقامدادیر) یئر آلار.

دؤلت میللتی "Staatsnation" (ملتِ دولت) آنلاییشینا گلدیکده بو آنلاییش موختلیف دیل و مدنیتلر آچیسیندان (زاویه سیندن) دئموکراتیک پرینسیبلری قبول ائتمیش توپلوملار و اونلارین یئرلی حاکیمیتلرینی ایچرمیش سایلار. ایران ممالیکی محروسه سینده 1925 ـینجی ایل قورولموش و گونوموزه دک داوام ائدن مرکزیتچی حاکیمیت، فارس دیلی و مدنیتینی اساس گؤتوردوگو و باشقا دیللره و مدنیتلره اؤزلرینی یاشاتماق، ایداره ایشلرینده و حاکیمیت دایره لرینده میللی و مدنی حاقلار وئرمه دیگی اوچون بو حاکیمیتین دیلی و مدنیتینی اولوشدوران فارس محورلی لیک دؤلت میللتی (Staatsnation) اساسلارینا دا دایاقلی

---

[292] پان ایرانیست، فرمان آریا، هویت ایرانی.روشنفکران ملی. روشنفکران آذربایجانی.هویت ملی: http://www.farmane-ariya.blogfa.com/post-213.aspx

دئییل، فارس مدنیت راسیستلیگی، فارسچیلیق و اویدورما فارس میللیتچیلیگی حؤکمونده یارادیلمیش سیاسی و ایداری اورقانلار واسیطه سی ایله اؤزونو ایجتماعیتینه تحمیل ائتمیش بیر ایستعمارچی حاکیمیت بیچیمیدیر. دئمک، ایراندا بیر حاکیم دیل و مدنیت وار، بیر ده محکوم دیللر و مدنیتلر. کارخانا صاحابی ایله ایشچی کسیملری آراسیندا ایستثمار رابیطه سی حاکیمدیرسه، حاکیم دیل و مدنیت صاحابی ایله محکوم دیل و مدنیت صاحابلاری آراسیندا دا ایستعمار رابیطه سی حؤکوم سورر دئیه دوشونمه لی ییک. بو ایستعمار آنلاییشی یالنیز دیل و مدنیت ایله یئتینمه یه رک بو میللیتلرین یئر آلتی قایناقلاری، ذهنی و اینسانی گوجلرینی ده سؤموره رک فارس دیلی، مدنیتی و فارسلیق سیستیمی نین گوجلنمه سینه باشقا دیللرین و مدنیتلرین آرادان گئتمکلرینه و میللی منلیک و کیملیکلری نین یوخ اولماسینا یول آچار. گؤروندوگو کیمی فارس ایستعمارچیلیغی و اونون قویروقلاری نین ایددعا ائتدیکلری "دولتِ ملت" آنلاییشی دا گؤز بویاماق و عوامفریبلیک ماهیتیندن اوزاقدا قالابیلمز. پان ایرانیستلرین میللت آنلاییشی اوزره گؤروشلرینی گئنه ده اوخوماغا چالیشاق:

"... مقوله ی ملت و ملیت (که آن را در چم آگاهی به اوصاف ملت آورده اند) از هزاره های پیشین با تمام ویژگی های آن در کشور و سرزمین ایران جاری بوده است و همواره روند خود را هماهنگ با ویژگی های دوران طی نموده است.برای نمونه یکپارچگی تیره های ایرانی در زمان کورش هخامنش ،تاسیس دولت ساسانی و اتحاد سرزمینهای ایرانی بوسیله ی شاه اسماعیل و... از نقاط عطف تاریخ ملی ما به شمار می رود."[293].

اوسته گؤروندوگو کیمی پان ایرانیستلر بو گؤروشلری اورتایا قویماقلا ایستر اؤز ساوادسیزلیقلارینی، ایسترسه ده ایجتماعیتی عوام سایاراق اونلاری تحمیق ائتمَگه چالیشدیقلارینی گؤرستمیش اولارلار. بیلیندیگی کیمی، ایران ممالیکی محروسه سینده کی توپلوملار ایسلامیتی قبول ائتدیکلریندن سونرا، ایلک اولاراق ایسلام خلیفه لیگی نین آلتیندا عرب دیلی و مدنیتینه تابع توتولموشلار. سلجوق تورکلری عباسی خلیفه سینی بغداددا سیخیشدیراراق فارس دیلینی دیوان، عرب دیلینی دین و تورک دیلینی ایسه قوشون دیلی ائتمکله ایران ممالیکی محروسه سینده عرب خلافتینه سون قویولموش. کئچمیش تاریخده ایران ممالیکی محروسه سینده چوخلو سلاله لر ایش اوستونه گلمکلرینه باخمایاراق 1925 ـینجی ایله دک دیل و مدنیت زمینه سینده تورکلرین یئریتدیکلری سیاست داوام ائتمیش. رضا خان خاریجی عامیللر واسیطه سی ایله حاکیمیت چئوریلیشینه باش ووردوقدان سونرا، تورک و عرب دیللری و مدنیتلری علیهینه ایران ممالیکی محروسه سینده فارسلیق سیاستی اساسیندا دیوان توتولماغا باشلانمیش. بو دیوان توتمالار بهمن اینقلابی نین نتیجه سینده ایلک اولاراق سؤزده ایسلام قارداشلیغی آدینا سنگیمه سینه باخمایاراق فارس مدنیت راسیستلری یئنی حاکیمیتده آیاق

[293] پان ایرانیست، فرمان آریا، هویت ایرانی.روشنفکران ملی. روشنفکران ..، باخ اورادا.

یئرلرینی برکیتدیکدن سونرا، گئنه ده فارسچیلیق سیاستی سورعتلنمگه باشلامیش. پان ایرانیستلرین "فرما آریا" آدلی سیته لریندن گئنه ده اوخویوروق:

".. واپسین و حساس ترین نقطه ی حساس تاریخ شکل گیری ملت ایران سقوط سررشته داری قاجاریه و به قدر رسیدن گروهی از نخبگان ناسیونالسیت در آغازه ی سده ی اخیر بود. نخبگان فرهنگی و سیاسی ایران که تنها راه پیشرفت ملت ایران را در ملت گرایی میجستند با زنده کردن فرهنگ و تمدن ایرانی تلاش خود جهت باز تعریف دوبار از مقوله ملت و ملیت ایرانی را بطور جدی آغاز کردند"[294].

اوسته گؤروندوگو کیمی پان ایرانیستلرین "ملت ایران" دئیه منظور ائتدیکلرینده "فارسلیق" آنلاییشی نظرده توتولار. بو مسئله فارس مدنیت راسیستلیگی نین چیچکلنمه سینه یول آچسا دا، فارس اولمایان ائتنوسلارین میللی منلیک و کیملیکلرینی محو ائدیجی بیر آشامایا گلیب چاتمیش گؤرونر. دئمک، فارس تمامیتچیلری نین "ملی گرایی" دئدیکلری مسئله، ایران ممالیکی محروسه سینی ایچره جک (شامیل اولاجاق) "دؤلت میللتی Staatsnation" مسئله سی دئییل، "فارس تمامیتچیلیگی" نظرده توتولار. ایران دیلی و مدنیتی سؤز قونوسو اولدوقدا، گئنه ده فارس دیلی و مدنیتی منظور اولونار. پان ایرانیستلرین "فرمان آریا" آدلی سیته لریندن گئنه ده اوخویوروق:

"... روشنفکران ملی در این دوره برای به انجام رساندن این رسالت خود ناچار از الهام گیری از مبانی و خاستگاه های تاریخی ایرانیان بودند. آیین اسلام و تشیع ،زبان فارسی و ادبیات حماسی و عرفانی ، تاریخ ایران باستان و عناصر برآمده از آیین زرتشت و... پایه های نخستین باز تعریف جامعه ایرانی از هویت خود را تشکیل میداد"[295].

اوسته کی مقاملارا دیققت یئتیردیکده گؤروندوگو کیمی، بیر یاندان ایسلامیت و شیعه لیک فارس مدنیت راسیستلیگینه اویونجاق اولار و سنی اولان کورد، بلوچ، تورکمن بو آنلاییشدا محبتسیزلیگه اوغرار و باشقا یاندان فارس آرخائیستلیگی "زرتشت" اوهامی نین آلتیندا بوگونکو ایران ممالیکی محروسه سینه آشیلانمیش (تزریق ائدیلمیش) اولار.

بئله لیکله پان ایرانیستلرین گؤروشلرینه گؤره فارس توپلومونون دینچی کسیمی ایسلامیت، فارس دیلی و مدنیتینه اؤزه نمکله راضیلاشارکن ایسلامیت ایله ایلگیلنمه گن فارس کسیم ایسه زرتشچیلیک و فارسلیق آنلاییشی ایله راضیلاشمیش ساییلار. بو آرادا ایستعمارچی معامیله لره تابع توتولان آذربایجان تورکلری و عرب ائتنوسو اورتایا چیخمیش اولار. فارس مدنیت راسیستلری شیعه لیگی فارس میللیتچیلیگینه اویونجاق ائتمکله شیعه اولان تورک و عرب کیتله سینی بو ممالیکی محروسه نین قونشولوغوندا اولان سویداشلارینا موختلیف شانتاژ ماهیتلی یالانلار ایله اؤزگه یاشاتماغا و یئری گلرسه، اونلاری اؤز خالقلاری نین قارشیسیندا قویماغا چالیشارلار. تورک و عرب توپلومونون دینچی کسیمی ایسلام و

---

[294] پان ایرانیست، فرمان آریا، هویت ایرانی.روشنفکران ملی. روشنفکران ...، باخ اورادا.

[295] پان ایرانیست، فرمان آریا، هویت ایرانی.روشنفکران ملی. روشنفکران ..، باخ اورادا.

شیعه لیگه اؤزندیکلری اوچون فارس عوامفریبلری اونلارین پاک احساسلاریندان فایدالانماغا چالیشاراق اونلاری اؤز دیللری و مدنیتلرینه اؤزگه یاشاتماغا چالیشارلار؛ تورکمن، کورد، بلوچ کیتله لری سؤز قونوسو اولدوقدا، اونلار شیعه لیک و زرتشچیلیک ایله ایلگیلنمدیکلری اوچون اونلار دا فارس کیملیک آنلاییشیندان فایدالانماق دئییل، تورک و عرب کیتله سی کیمی میللی و مدنی سوی قیریما تابع توتولموش گؤرونرلر.

پان ایرانیستلرین "فرمان آریا" آدلی سیته سیندن گئنه ده اوخویوروق:

"... در این هنگام هیچ شکی در یکپارچگی ملی توده ی ایرانی نه در اندیشه ی سیاست مداران و نه در اندیشه فرهنگیان و نه در متن جامعه وجود نداشت. بدان معنا که همه ایرانیان و همه اندامان جامعه ایرانی خود را هموند یک کشور و یک کلت یگانه احساس نموده و در راه اعتلای واحدی بنام " ایران " _ با تمام ویژگی های زبانی،نژادی و فرهنگی آن _ گام بر میداشتند. به دیگر سخن تمام نخبگان فرهنگی و – سیاسی جامعه ایران به هنگام تعریف مجدد از ملیت ایرانی در آستانه ی ورود به عصر نوین برداشتِ بنیادیِ «یک ملت ،یک دولت ،یک کشور ،یک زبان و یک نژاد» را شالوده ی تعریف خود قرار دادند. علاوه بر سیاستمداران و سیاستگذارانی چون محمود افشار ،تقی زاده ،دکتر شیخ الاسلام که در این روند نقش اساسی داشتند. میتوان به نویسندگان و فرهنگیانی چون ابراهیم پورداوود، صادق هدایت ، جمالزاده ،کاظم زاده ی ایرانشهر ، سعید نفیسی و بسیاری دیگر اشاره کرد که با الهام از ایده های ملی خطوط اصلی هویت ایرانی را ترسم نمودند."[296].

اوسته گؤروندوگو کیمی، پان ایرانیستلر ایران ممالیکی محروسه سینده ائتنیک مسئله لر اوزره بو ایکی باشلی ایفاده لری یایماقلا بیر یاندان فارس اولمایان ائتنوسلاری تحمیق ائدر، باشقا یاندان اؤز عوامفریبلیکلرینی گؤرستمیش اولارلار. ایراندا ایسه اوچ بیربیرلریندن آیری دیل قوروپلارینا باغلی میللیتلر یاشاماقدادیر.

1- ایران دیل قوروپو (فارس، بلوچ، کورد، لور، گیلک، مازنی،...)
2- تورک دیل قوروپو (آذربایجان تورکلری، تورکمنلر و سایره)
3- سامی دیل قوروپو (عربلر، یهودیلر و سایره)

دئمک، فارس تمامیتچیلری و پان ایرانیستلر دیل مسئله سینی عیرق و نژاد کیمی تقدیم ائتمگه چالیشدیقلارینا باخمایاراق اوچ بیربیرلری ایله هئچ بیر قوهوملوغو اولمایان دیل قوروپلارینی نئجه بیر عیرق و نژادا نیسبت وئرمگه چالیشار و بیر میللت آنلاییشیندان سؤز ائدرلر مسئله سی اؤزو ده دوشوندوروجودور! میللت آنلاییشی دیللرین و مدنیتلرین اورتاقلیغینی ایچرمیرسه، فارس تمامیتچیلری و پان ایرانیستلر فارسلیق اساسیندا تورک و عرب ائتنوسونا دوشمنجه یاناشدیقلارینا باخمایاراق[297]

---

[296] پان ایرانیست، فرمان آریا، هویت ایرانی.روشنفکران ملی. روشنفکران ...، باخ اورادا.

[297] پان ایرانیست، فرمان آریا، چنگیز آسوده بخواب پان ترک بیدار است،ترکتازی در عرصه فرهنگ: http://farmane-ariya.blogfa.com/post-102.aspx؛ پان ایرانیست، فرمان آریا، خطر زرد: http://farmane-ariya.blogfa.com/post-54.aspx؛ پان ایرانیست، فرمان آریا، مقابله با خطر زرد (کنفدراسیون ایران، تاجیکستان و ارمنستان): http://farmane-ariya.blogfa.com/post-63.aspx؛ پان ایرانیست، فرمان آریا، ما ایرانی هستیم نه

"پژاک و پ. کا.کا" کیمی پارا میلیتئر و تئروریست اگلملره قاتیلان کورد قوروپلارین کؤنوللرینی اوخشاماغا (نوازش ائتمگه) چالیشارلار[298]. پان ایرانیستلر آدلارینی سیرالادیغی ذات عالیلرین تورک و عرب دوشمنی کیمی چیخیش ائتدیکلری بیر چوخ اینسانلارا آیدیندیر. پان ایرانیستلر ایراندا ائتنیک مسئله نی گیزلی توتابیلمه دیکلری اوچون یازارلار:

"... تیره های ایرانی، اقلیت های ایرانی : ایران کشور ی است پهناور که از دید جغرافیایی ویژگی های گونه های متفاوت فرهنگی را در خود جا داده.ایران تاریخی و کهن نیز به مراتب بسیار گسترده تر از ایران کنونی میباشد و اقلیم ها و دولتهای متعددی را در بر میگیرد.ناهمواری ها و نا همگونی های جغرافیایی در طی هزاره ها در این گستره ی پهناور شوند پیدایش گویش ها و ،سنت ها و خرده فرهنگ های گوناگونی شده است. مقتضیات زندگی کوهستانی در نواحی باختری ایران و در میان ایرانیان آن نواحی سبب پیدایش خرده فرهنگی ذاتاً ایرانی میان بختیاری ها و کورد ها شده. خوراک و پوشش ها و گویش ها و گاه حتی باورهای دینی این دسته از ایرانیان به سبب زندگی در کوست های بکر ایران و در طی سالهای متمادی تیره های ایرانی لر ،لک ، بختیاری و کرد را پدید آورد. در همسایگی این تیره ها رد شمال باختری ایران تیره ی آذری با ویژگی های خرده فرهنگ خود شکل گرفت. با گذشت روزگاران زبان محلی این قوم بدست نژادهای مهاجم تغییر کرده و آذری ِ ترکی شده جای زبان باستانی آنان را گرفت.بلوچ ها و خراسانی ها و طبرستانی ها نیز در طی سده ها ویژگی های سنتی و محلی خود را پدید آوردند..."[299].

اوسته گؤروندوگو کیمی ائتنیک مسئله لر سؤز قونوسو اولدوقدا پان ایرانیستلر بو مسئله نی میللیتلر مسئله سی کیمی دئییل، بیر جغرافی فرقلیق کیمی تقدیم ائتمگه چالیشاراق بو جغرافی بؤلگلرده-کی موختلیف میللیتلرین وارلیغینی دانماغا چالیشارلار. آذربایجان میللتی نین دیلی سؤز قونوسو اولدوقدا، پان ایرانیستلر "فرمان آریا" آدلی سیته لرینده یازیرلار:

"... در امان ماندن از یورش وحشیان و آنچه موجب تغییر زبان مردم آذربایجان شد گسست نظم اجتماعی پس از یورش مغول و آنچه که شوند تجزیه ایران سرزمین های ایرانی گردید ناتوانی هیئت های حاکمه بود"[300].

شما: http://farmane-ariya.blogfa.com/post-96.aspx؛ پان ایرانیست، فرمان آریا، راه حل نهایی مسئله تورک: http://farmane-ariya.blogfa.com/post-97.aspx؛ پان ایرانیست، فرمان آریا، ترکان در آینه ادبیات ایرانی (فارسی): http://www.farmane-ariya.blogfa.com/post-124.aspx

[298] پان ایرانیست، فرمان آریا، ایران.پژاک.پ.ک.ک.کردستان و کرد.زبان کردی.pjak.رحمان حاج احمدی (رهبر پژاک)، کردها خط قرمز ناسیونالیست هاي ایران: http://www.farmane-ariya.blogfa.com/post-206.aspx؛ پان ایرانیست، فرمان آریا، پژاک کیست؟ پژاک.پ.ک.ک.رحمان حاج احمدی.سپاه پاسداران .گاردین.ناسیونالیسم قومی: http://www.farmane-ariya.blogfa.com/post-207.aspx

[299] پان ایرانیست، فرمان آریا، باخ اورادا.

[300] پان ایرانیست، فرمان آریا، باخ اورادا.

مسئله نی اوسته کی بیچیمده اورتایا قویدوقدا، دیللره و مدنیتلره یاناشدیقدا آشاغیداکی سورقو و سوآل اورتایا چیخمیش اولار:
- 13 اونجو عصیرده کی موغوللار چوخ وحشی ایدیلر می، یوخسا 20 و 21 اینجی عصیرده کی فارس مدنیت راسیستلری و اونلارا قویروق اولموشلار می؟
اؤتریشلی پروفسور Kappeler موغول ایمپراتورلوغونو موثبت دگرلندیریر. اونون گؤروشونه گؤره "موغوللار آوروآسیایا حاکیم اولدوقلارینا باخمایاراق اونلار مدنیت باخیمیندان مرکز آوروپا و چین آراسیندا کؤرپو رولونو اویناماغا چالیشمیشلار. موغوللار محکوم خالقلارین دینلری و مدنیتلری اوزره ده آنلاییشلی (Toleranz) و سایقی ایله داورانماغا چالیشمیشلار. محکوم خالقلار غرامت وئردیکلری موددتده موغول حاکیملری او ولایت و بگلیکلرین ایچ ایشلرینه قاریشمازمیشلار. موسکوداکی بگلیکلر و سونراکی چارلیق حکومتی حاکیمیت مودئللینی موغوللاردان آلدیقلاری اوچون موسکووانین بؤلگه ده و دونیادا یوکسلیشی اؤزونو موغوللار زامانی حاکیم اولموش دوروما بورجلو سایمالیدیر"[301]. Ernst Wanner ین یازدیقلارینا گؤره "موغوللارین محکوم خالقلارا، اونلارین دیل، مدنیت و اینانجلارینا قارشین سایقی و آنلاییشلا یاناشماقلاری، یوللاردا گلیش و گئدیشلره امن شرایط یاراتماقلاری و گؤزل ایداره ائتمک سیستیملری موغول ایمپئراتورلوغونون چیچکلنمه سینه یول آچاراق موغول ایمپئراتورلوغوندا اینسانلارا بیربیرلرینی تکمیلتمگه فورصت وئریلدیگی اوچون موغول مدنیتی ده باشقا مدنیتلر ایله بیرلیکده گوجلنمگه باشلامیش"[302].
اوسته کی قناعت و دوشونجه لر آوروپالی طرفسیز بیلیم آدملاری نین موغوللار اوزره اورتایا سوردوکلری گؤروشلردیر. بو گؤروشلری نظره آلاراق فارس مدنیت راسیستلری، پان ایرانیستلر و اونلارا قویروق اولموشلار ایرانداکی فارس اولمایان ائتنوسلار اوزره نئجه یاناشدیقلاری و دوشوندوکلرینی بو اورتایا قویولموش فاکتلار ایله قارشیلادیرمالی و هانکی اینسان تیپیندن اولدوقلارینی اونلار اؤزلری بلیرلمَلیدیرلر. دئمک، مسئله وحشیلیک دئییل، حاکیمیتلرین چیخار مسئله سی بیرینجی پلاندا یئر آلار. بوگون ده دونیاداکی بؤیوک دؤلتلر اؤز چیخارلارنی نظره آلاراق موختلیف باهانالار ایله اؤز ماراقلارینی قوروماغا چالیشارلار. فارس تامیتچیلیلری و مدنیت راسیستلری نین داورانیشلارینا گلدیکده بو مسئله یالنیز کئچری چیخار مسئله سی دئییل، ایچ گودو (غریضی) دئییلن داورانیش مسئله سیدیر. فارس مدنیت راسیستلری ایچ گودو (غریضی) داورانیشلاری ایله باشقا دیل و مدنیت صاحابلاری نی میللی کیملیک و منلیک باخیمیندان یوخ ائتمگه چالیشارلار. پان ایرانیستلر "فرمان آریا" آدلی سیته لرینده گئنه ده یازیرلار:

---

[301] Bewertung der Mongolenherrschaft durch Historiker: http://de.wikipedia.org/wiki/Geschichte_Russlands
[302] Ernst Wanner, Dschingis Khan und seine Erben: Austausch über Kontinente hinweg :http://www.aerzteblatt.de/v4/archiv/artikel.asp?src=heft&id=48203

"نکته حائز اهمیت اینکه هیچکدام از تیره های ایرانی هرگز و در هیچ دوره ای احساسات جداگانه ی ملی را در ضمیر خود نه پرورانده و همواره ملیت خود را در وابسته به یک کلیت یگانه می دانستند که ایران نامیده می شد.از دید تفاوت های سنتی ، فرهنگی و زبانی نی این جدایی ها بقدری نیس که بتوان نام ملیت بر آن نهاد بلکه آنچه در جامعه بزرگ ایرانی وجود دارد اقوام (تیره ها) ایرانی می باشند و حتی اگر تفاوت های جزیی در رفتار و گویش ها و خرده فرهنگ ها دیده شود باید گفت همگی ریشه ی ایرانی _ آریایی دارند"[303].

اوسته کی بؤلومه دیققت یئتیردیکده گئنه ده بعضی ایلگینج تابلولار اورتایا چیخار. دئمک، کئچمیش، مین ایله یاخین تورکلرین ایرانا حاکیمیت دؤنملرینده، هئچ بیر ائتنیک قارشی دورما و آیری سئچگیلیک اولمامیشسا، بو مسئله بو ممالیکی محروسه نین کئچمیشده کی ایداره سیستیمیندن قایناقلانان بیر مسئله اولموش. بیلیندیگی کیمی کئچمیشده ایران سنتی فئدرالیسم بیر سیستیم ایله ایداره اولونموش. بو سیستیمه اساساً مرکز حاکیمیتلر یئرلی حاکیمیتلرین ایچ ایشلرینه قاریشمایاراق موغوللار زامانی اولدوغو کیمی غرامت یوخسا وئرگی و مالیات آلماقلا اونلارا اؤزلرینی ایداره ائتمک و اؤز دیل و مدنیتلرینی قوروما حاققینی تانیمیشلار. بونلارا باخمایاراق 1925 ـینجی ایلدن باشلامیش مرکزیتچی فارسلیق سیستیمینه اساساً هر شئیئی فارسچا اولموش. حاکیمیت ائتمک مسئله سینه گلدیکده بو مسئله یالنیز ایران دیل قوروپو آدلانان دیل و مدنیت صاحابلارینا عایید دئییل، تورک و سامی دیل قوروپلارینا عایید اولان توپلوملاری دا ایچَرمیشدیر. پان ایرانیستلرین "فرمان آریا" آدلی سیته لریندن اوخویوروق:

" آیا در ایران ملیت های دیگری زندگی می کنند؟؟

برای یافتن این پرسش باید عناصر سازنده ی یک ملت را بررسی کرده و سپس منطقی را در مورد اقلیتهای ساکن ایران بررسی کنیم.از دید برخی جوهره ی ملت زبان واحد و از دید برخی دیگر زبان واحد و از دیدگاه گروهی دیگر مجموع یکسری از عوامل تاریخی میباشد.ولی آنچه که تغییر ناپذیر است استمرار زندگی آن ملت در سرزمین ویژه ای می باشد .از دید تاریخی و علمی دو گروه اقلیت نژادی در ایران کنونی زندگی می کنند.ترکمن ها در شمال شرق و اعراب در جنوب .در پاسخ به این پرسش که آیا پیشینه ی حضور آنان در این سرزمین ریشه ی تاریخی داشته و آیا این اقلیت های نژادی وابسته به این جغرافیا می باشند؟ باید گفت با مراجعه به داشته های تاریخی نژاد عرب و ترکمن در بخشهایی از میهن ما مهاجر و حتی مهاجم و در نتیجه بیگانه می باشند.در نهایت با توجه به اینکه این نژادها هیچ بستگی تاریخی و مشروع با این سرزمین ندارند تشکیل یک ملت و ملیت را در ایران نمی دهند"[304].

---

[303] پان ایرانیست، فرمان آریا، باخ اورادا.
[304] پان ایرانیست، فرمان آریا، باخ اورادا.

اوستکی مقاملارا دا دیققت یئتیردیکده گئنه ده فارس مدنیت راسیستلری نین عوامفریبلیکلری اورتایا چیخار. یئنی بیلگیلره اساساً اینسانلاری فیزیولوژیک گؤرونوشلریندن یانا آیری سئچیلیگه (تبعیض) اوغراتماق حیماقت سایيلار. ائتونسلاری آق، قارا، ساری، قیرمیزی دئیه صینیفلاندیرماق و اونلاری آوروپالی، آفریقالی، آسیالی و سایيره دئیه آدلاندیرماق خطا سایيلار. DNA تئستلرینه اساساً بعضی ایزلردن بیری نی قارا، بورنونون یاستی اولماسینی یالنیز حدس وورابیلمک ایمکانی اولدوغونا باخمایاراق بعضی حاللاردا بو ایفاده لر یانلیش دا اولابیلر. بو مسئله نی جنایت بیلگینلری (جنایت شناسلار) ده آچیقلیغا قاویشدیرابیلمدیکلرینه باخمایاراق فارس مدنیت راسیتلری ایرانداکی ائتنوسلاری آیری سئچیلیگه معروض قویماغا چالیشاراق راسیست اولدوقلارینی سرگیله میش اولارلار[305].

بیلیندیگی کیمی میللیت، دیل و مدنیت آنلاییشلاری زامان گئدیشی ایله یئرینه گؤره دگیشیمه اوغرایا بیلر. بوگون آذربایجانلی اؤزونو دیلی و مدنیتی اساسیندا تورک اولاراق ایجتماعیته تقدیم ائتدیکده اونو آریالی یوخسا آرانقوتان مئیمونو دئیه باشقا توپلوملارا تقدیم ائده رک عوامفریبلیک ائتمگه چالیشماق مدنیتدن اوزاق سایيلار. بیلیم اوجاقلاریندا Selbst Demermination دئیه بیر دئییم اورتایا قویولموش. بو دئییمه اساساً هر شخصی و توپلومو، اونون اؤزو تانیتدیغی و ایسته دیگی کیمی سسلمک لازیمدیر. دئمک، بوگون تورک ائتنوسو اؤزونو فارس دیلی و مدنیتینه دئییل، اؤزو صاحیب اولدوغو دیل و مدنیتله دونیا ایجتماعیته تقدیم ائتمک ایسترکن فارس مدنیت راسیستلرینه و اونلارین قویروقلارینا بو گئرچکلیگین قارشیسیندا بویون اگمکلریندن آیری بیر یول قالماز گؤرونر. محمد تقی زهتابی بو مسئله نی آشاغیدا عوام آنلایاجاق دیل ایله فارس مدنیت راسیسلرینه و اونلارین قویروقلارینا یئتیرمگه چالیشمیش:

"سو"دئییبدیر منه اولده،انام آب کی،یوخ
"یوخو"اؤیرتدی اوشاقلیقدامنه،خواب کی،یوخ
ایلک دفعه کی،"چورک"وئردی منه نان دئمه دی
ازلیندن منه "دوزدان"ا، نمکدان دئمه دی
انام ،اختر دئمه یبدیرمنه،"اولدوز "دئییب او
سو دوناندا،دئمه ییب یخدی بالا،"بوز"دئییب او
"قار "دئییب ،برف دئمه ییب،دست دئمه ییب"ال"دئییب او
منه هئچواخت بیا سویله مه ییب،"گل"دئییب او
یاخشی خاطیرلاییرام،یاز گونو اخشام چاغی لار
باغچانین گون باتانیندا کی،ایلیق گون یاییلار
"گل" دئیه ردی، داراییم باشیوی ای نازلی بالام!
گلمه سن گر، باجیوین استاجا زولفون دارارام
او دئمه زدی کی ،-بیا شانه زنم بر سر تو!

[305] American Anthropological Association Statemen on "Race" (May 17, 1998): http://www.aaanet.org/stmts/racepp.htm

گر نیایی بزنم شانه سر خواهر تو!
بلی، داش یاغسادا گویدن، سن او سان من ده بویام
وار سنین باشقا آنان، واردی منیم باشقا آنام
اؤزومه مخصوص اولان باشقا ائلیم واردی منیم
ائلیمه مخصوص اولان باشقا دیلیم واردی منیم
ایسته سن قارداش اولاق، بیر یاشایاق، بیرلیک ائدک
وئریبن قول-قولا،بوندان سونرا بیر یولدا گئدک
اولا،اؤزگه کولک لرله گرک آخمایاسان
ثانیا، وارلیغیما، خالقیما خور باخمایاسان
یوخسا گر زور دئیه سن ملتیمی خوار ائده سن
گون گلر، صفحه چونر،مجبور اولارسان گئده سن".
پان ایرانیستلرین "فرمان آریا" آدلی سیته لریندن اوخویوروق:
"در پاسخ این پرسش که آیا اقلیت ها حق در تعیین سرنوشت خود آزادند یا نه؟می گوییم همه ی آنان در انتخاب راه خود و آینده خود آزادی تام دارند و می توانند هر زمان که بخواهند کشور را ترک کنند و البته در صورتی که بتوانند خود را با جامعه ایرانی همنوا سازند (که در مورد بسیاری از اعراب شیعه چنین است) بین ملت ایران و آنان مشکلی ایجاد نخواهد شد.در مقابل وظیفه ی یک دولت ملی در برابر اقلیت ها این است کنترل همه جانبه نسبت به جمعیت و زاد ولد آنان داشته باشد"[306].
اوسته کی ایفاده لر محمدرضا پهلوی"آری از مهر" نین ایفاده لرینی خاطیرلاتمیش اولار. بیلیندیگی کیمی محمدرضا دا حاکیمیتی نین سون گونلرینده اؤز یئرینی برک خیال ائده رک هرکس منیم سیاستیمدن راضی دئییلسه، قاپیلار آچیق، پاسپورت آلیب مملکتی ترک ائده بیلر دئیه اؤز آریاچی خیالاتیندان ال چکمک نیتینده دئییلدی. سونوندا کیمین گئتدیگی و کیمین قالدیغی بللی اولدو. بوگون ده فارس مدنیت راسیستلری خیال قوشلارینی مینه رک عوامفریبلیک ائتمگه و باشقا دیل و مدنیت صاحابلارینا مئیدان اوخوماغا چالیشارلار. بو مسئله اؤزلویونده اونلارین توخودوقلاری راسیستلیک تئوریلری نین ایچی بوش و چوروک اولدوقلاری نین گؤرستگه سیدیر.

ایشیق سؤنمز 20.09.2007

فارس پان ایرانیستلری نین نژادپرستلیک مسئله لری و خولیاوی دوشونجه لری

کئچمیش یازیلاردا "حزب نژاد پرست جبهه ملی فارس"، "حزب ملت فارس" و "حزب پان ایرانیست فارس" تشکیلاتلاری نین بیر سیاست

[306] پان ایرانیست، فرمان آریا، باخ اورادا.

اولاراق نژادپرست و راسیست اولدوقلارینا دایبر فیکیرلر اورتایا قویولموشدو. بو یازیدا ایسه "پان ایرانیست" سیته لری نین بیریندن یولا چیخاراق بو تشکیلاتلارین راسیست و فاشیست اولدوقلارینی اورتایا قویماغا چالیشاجاییق. حزب پان ایرانیست ایران تورک ائتنوسونون میللی کیملیگی و منلیگینی باسقی آلتینا آلماق اوچون "مقابله با خطر زرد" دئیه "ایران، تاجیکستان و ارمنستان" حکومتلرینی بیر کؤنفئدراسیون حالینا گتیریلمه سینی تکلیف ائتمیشدیر.

سیته ایچریگیندن بللی اولدوغو کیمی، محسن پژشکپور آدلی فاشیست و راسیستین فیکیرلری تبلیغ ائدیلر. ایراندا فارسلار میللی آزلیق اولدوقلارینا باخمایاراق فارس ایستعمارچیلیق دوشونجه سی بو راسیستلر طرفیندن تاریخ آنلاییشی بهانه ائده رک اساسنامه حالینا گلمیشدیر، اوخویوروق:

"1 . تعریف و اصول پان ایرانیسم : پان ایرانیسم نهضتی است که عقیده دارد تمام ایرانیان باید در میهن حقیقی خود در زیر یک درفش زندگی کنند . ... در مدت 150 سال اخیر کشور ایران تجزیه گشته است و ایرانیان در قطعات جداگانه با رژیمهای گوناگون زیست می کنند . میهن ایرانیان کجا است ؟ .... تاریخ سیاسی یک قرن و نیم اخیر به خوبی حل می کند و به ما می فهماند که سیاست دول بیگانه و خیانت طبقه حاکمه ایران سبب شد که میهن حقیقی ما تجزیه شود و در شمال ، شرق ، جنوب و غرب گروهی از هم میهنان ما از دیگر برادران و خواهران خود به دور افتند"[307]

سرور محسن پزشکپور

اوسته کی اساسنامه 60 ایل بوندان اؤنجه یازیلمیش"[308]. بو فیکیرلره اساساً ایکی یوز اون ایل (150+60=210) قافقازلار قاجار ممالیکی محروسه سیندن روسیه واسیطه سی ایله آیریلدیقلارینا باخمایاراق روسیه کومونیستلیگی داغیلدیقدان و اورادا مستقیل جمهوریتلر یاراندیقدان سونرا، اونلار فارس حؤکومتی اسارتینه کئچمه لی ایمیشلر. بئله لیکله قوزئی آذربایجان جومهوریتی و گورجولرین میللی کیملیکلری فارس ایستعمارچیلاری نین راسیستلیک تئوریلرینه اساساً دانیلاراق اونلار دا "ایران دیل قوروپو" سیراسیندا یئر آلاراق فارسلاشماغا محکوم قالمال ایمیشلر. پان ایرانیست"لرین "تمام ایرانیان" کلمه لریندن منظورلاری دیل بیلیمینده "ایران دیل قوروپو" آدلانان دیللر نظرده توتولور. بو تئوریه اساساً عراق و تورکیه (بیر بؤلومو)، افغانستان، پاکستان، اؤزبکستان (بیر بؤلومو)،

---

[307] حزب پان ایرانیست، آریا نژاد برترست، آریا آرمان ما و هدف ماست، مبانی پان ایرانیست: http://farmane-ariya.blogfa.com/

[308] حزب پان ایرانیست، تاریخچه: http://www.paniranist.org/tarikhche.htm

ائرمنستان و تاجیکستان و سایره لر ده فارس ایستعمارچیلاری نین تجاووزلرینه معروض قالمالیدیرلار. ایندیسه فارس پان ایرانیستلری نین آذربایجان تورکلری علیهینه یئریتدیکلری "مقابله با خطر زرد" دئیه سیاستلری اوزره دایانماق ایستردیک. محسن پزشکپور باشچیلیغی ایله آذربایجان تورکلری علیهینه کون فئدراسیون موضوعسوندا اوخویوروق:

"مقابله با خطر زرد کنفدراسیون ایران -تاجیکستان- ارمنستان

در برهه هایی از زمان و در مناطق استراتژیک و ژئوپولتیک گاهی ، وجود یک سازمان هماهنگ کننده ی فراملی و منطقه ای لازم و بایسته است .

در جهان سیاست بویژه سیاست جهانی ، ملت ها و دولت ها ممکن است دارای رقبا و حتی دولت های متخاصم گردند که هریک درپی منافع و سود های ملی خود می باشند. ولی هنگامیکه یک کشور دارای دولت متخاصم یا رقیب میشود به دنبال آن می تواند بوسیله ی اتحاد با کشورهای دیگر پشتوانه ی نیرومندتری برای خود بسازد"[309].

اوسته کی مقاملاری نظره آلدیقدا، بوگون افغانستان ایله تهران حؤکومتی بیرلیک ایچریسینده اولمادان تاجیکستان ایله ارمنستان آراسیندا هانکی کون فئدراسیوندان دانیشماق اولار مسئله سی اورتایا چیخار. دئمک، مسئله بوگون تاجیکستان ایله ارمنستان آراسیندا کون فئدراسیون سؤز قونوسو دئییل، آذربایجان میللتی علیهینه فارس راسیستلیگی و ارمنستان ایش بیرلیگیندن سؤز صؤحبت گئده بیلر. بو مسئله نین ایپ اوجلاری اوزره کئچمیش 16 ایلده آذربایجان جومهوریتی علیهینه تهران و ایروان حاکیمیتلری نین ایش بیرلیگینی گؤسترمک اولار. بو آرادا بیر چوخ دئموکرات مئابلیق ائدن مزدک بامدادان[310]، بازتاب محسن رضایی نین سیته سی[311] علی حصوری[312]، علی توفانی[313]، علی اکبر حق پژوه[314] و حزب کمونیست کارگری آدلی فارس قوروهو[315] و سایره لرین آذربایجان تورکلری علیهینه ائتدیکلری مرهمتلری ده سیرالاماق اولار. دئمک، محسن پزشکپورلارین "دولت متخاصم یا رقیب" دئیه ایشلتدیگی ایفاده دونیا آذربایجانلیلارینی تمثیل ائدن آذربایجان جومهوریتی اولمالیدیر. محسن پزشکپور باشچیلیغی ایله یازیلمیش یازیدان اوخویوروق:

---

[309] حزب پان ایرانیست، آریا نژاد برترست، آریا آرمان ما و هدف ماست، مقابله با خطر زرد: http://farmane-ariya.blogfa.com/

[310] مزدک بامدادان (محسن بنائی)، جنبشهای پان از پیوندگرایی تا نژادپرستی 1: پان ترکیسم: http://politic.iran-emrooz.de/more.php?id=P9588_0_11_0

[311] بازتاب، مرگ بر آذربایجان با حمایت حکومت تهران: تصاویر نودویکمین سالگرد قتل عام ارامنه ترکیه : http://www.baztab.ir/news/37945.php

[312] علی حصوری به بهانه درج یک مقاله: http://politic.iran-emrooz.net/index.php?/politic/more/8955/

[313] علی توفانی، مروری کوتاه بر ناسیونالیسم کور، پنجشنبه ۲۵ اسفند ۱۳۸۴ – ۱۶ مارس ۲۰۰۶: http://www.iran-chabar.de/1384/12/25/toofani841225.htm

[314] علی اکبر حق پژوه: مروری کوتاه بر ناسیونالیسم کور : پان ترکیسم و پان عربیسم- 1، 2 و 3: http://www.shamstabriz.com/kar-nasionalism.htm

[315] حزب کمونیست کارگری ایران، دفتر سیاسی حزب کمونیست کارگری، علیه فدرالیسم و مخاطرات ناشی از تنشهای قومی در جامعه : http://www.wpiran.org/farsi1/maqalat/2005/1112_federalism.htm

"یک کنفدراسیون می تواند تصمیماتی در صحنه جهانی در زمینه های سیاسی ، فرهنگی ، نظامی و... بگیرد تا تصمیمات منافع ملی و فراملی دولت ها و ملت های هموند را تأمین کند . در منطقه ی شمال خاورمیانه و ایران پی ریزی ی ِ چنین نهادی بسیار بایسته و در خور می باشد .همانطور که همگان می دانند پس از فروپاشی شوروی و جداسری ِ جماهیر آن ، حاکمیت فرقه ای یک فرصت طلایی را در راستای برگردانیدن سرزمین های از دست رفته به مام میهن از ملت ایران گرفت و ملت و کشور ما را دچار یک خسران تاریخی نمود"[316].

مقاله نین باشلیغیندان بللی اولدوغو کیمی محسن پزشکپورلارین تهران حاکیمیتنه تکلیف ائتدیگی کون فئدراسیون تهران حاکیمیتی و ارمنستان حؤکومتی آراسیندا آذربایجان میللی مسئله سی نین علیهینه تکلیف اولموش بیر پلاندیر. بو پلانا اساساً کئچمیش 16 ایلده آذربایجان جومهوریتی ارمنستان، روس و تهران ماراقلاری داییره سینده گیزلیجه باسقییا معروض قالیردیسا، بوگون گونئی آذربایجاندا میللی حرکت جانلاندیغی اوچون بو مسئله نی ماهار ائتمک اوچون یئری گلرسه، تهران حاکیمیتی ائرمنستاندا گوج پیاده ائتمکله آذربایجانی کئچمیش ایللرده قاراباغدا یئنیلگه اوغراتدیقلاری کیمی بیر داها اورادان آذربایجان جومهوریتینی و گونئیده کی آذربایجان میللی حرکتینی تضییق آلتینا آلماق ایستَدیکلرینه داییر فیکیر اورتایا آتیلمیشدیر. محسن پزشکپور باشچیلیغی ایله یازیلمیش یازیدان اوخویوروق:

" به هر حال اکنون در میان کشورهای جدا گشته چند دولت هستند که در سیاست منطقه یی با ایران منافع مشترک دارند. این دو کشور همانا دو کشور دوست و هم نژاد ارمنستان و تاجیکستان میباشندو هر روز که می گذرد بایستگی تشکیل یک کنفدراسیون سه جانبه میان این 3 کشور منطقه آشکارتر میگردد. ... یک کنفدراسیون زمانی به وجود می آید که دولتها برای تأمین منافع خود بدان احساس نیاز کنند." [317]

اوسته گؤروندوگو کیمی محسن پزشکپورلارین فیکیرلرینه اساساً کئچمیشده تهران حاکیمیتی دیپلوماتیک آدی آلتیندا گونئی آذربایجان مسئله سینی نظره آلاراق میللی بیلینجی باسدیرماق اوچون آذربایجان جومهوریتی علیهینه ائرمنستان حؤکومتینه کؤمک ائدیردیسه، بوگون محسن پزشکپورلارین تشخیصینه اساساً گیزلیجه دئییل، آشکارجا آذربایجانلیلار علیهینه ائرمنیستان ایله ایش بیرلیگینه گئتمَلیدیر، دئییلیر.

محسن پزشکپور باشچیلیغی ایله یازیلمیش یازیدان اوخویوروق:

" ارزیابی دولتها و ملت ها : تاجیکستان : مردم تاجیکستان ، مردمانی هستند ایرانی نژاد و فارسی زبان و با فرهنگی صد در صد ایرانی ،که علی رغم جدایی 200 ساله با ایران مرکزی ، پیوندهای دیرینه خود با سرزمین مادر را فراموش نکرده اند . نام تاجیکستان برای ما ایرانیان یادآور شکوه فرهنگی هزاران ساله است . شهرهایی چون بُست ، تالقان ، فاریاب ، بلخ ، بامیان ، گوزگانان ، مولیان ، بدخشان ، دشت آموی ، زم ،

---

[316] حزب پان ایرانیست، آریا نژاد برترست، آریا آرمان ما و هدف ماست، مقابله با خطر زرد: http://farmane-ariya.blogfa.com/

[317] حزب پان ایرانیست، آریا نژاد برترست، آریا آرمان ما و هدف ماست، .. باخ اورادا.

ختلان، شگنان، ترمذ ، بخارا ، سمرقند و سغد ؛ به یادآورندۀ پیشینه ای پهلوانی و حماسی ما میباشند، که اکنون میان کشورهای افغانستان و تاجیکستان قسمت شده اند. مسئلۀ درد آور در این زمینه این است که دو فرهنگ شهر ارج دار ما ، یعنی بخارا و سمرقند که شهرهایی ایرانی نشین اند نه در چتر حکومتی تاجیکستان ، بلکه زیر یوغ حکومت سفاک اوزبکستان قرار گرفته .. ایرانیان ساکن اوزبکستان که حدود 8 تا 12 میلیون نفر برآورد میشوند در شرایط بسیار بدی از لحاظ حقوق انسانی به سر می برند و اصولاً خود کشور تاجیکستان در منطقه و میان همسایگان خود بسیار غریب و بی کس مانده است و به قول دکتر محمد اسلامی ندوشن « موضوع آن است که تاجیکستان با فرهنگ و تاریخ غنی گذشته ، در میان همسایگانش تک مانده است. تنها کشور آسیای میانه است که پشتوانه فرهنگی پربار دارد و از این رو مورد حسد است.»(فصلنامه هستی.شمارۀ11... ملی گرایی تاجیکستان ناظر به خاک است ، یعنی سرزمین سغد باستانی که نخستین قرارگاه آرئیان بود ... . سه قهرمانی که تاجیکستان انتخاب کرده ،یعنی کوروش ، اسماعیل سامانی و فردوسی ، مبین این معنا است که می خواهد سراسر تاریخ را بپوشاند.»(اسلامی ندوشن.هستی.شمارۀ 11 "[318].

گؤروندوگو کیمی محسن پزشکپورلار تاجیکستان آدی آلتیندا اؤزبکیستان تورپاقلارینی دا فارس ایستعمارچیلیغی آلتینا آلماق نیتینده-دیر. بو مسئله لر هامیسی پان ایرانیستلیک و آریاچیلیق آدی آلتیندا حیاتا کئچمکده-دیر. دئمک، آذربایجان میللی فعاللارینا پان تورکیست ایتتیهامی وورماغا چالیشانلار اؤز راسیست اولماقلارینی گیزلی ساخلاماغا چالیشیردیلار. آذربایجان میلی حرکتی بو ایتتیهاملار ایله سوسماق ایستمَدیگی اوچون، فارس راسیستلری بوروندوکلری اؤرتو آلتیندا کثیف ماهیتلرینی داها آرتیق گیزلَده بیلمَگه رک اؤز راسیستلیک ماهیتلرینی چیلپاق بیچیمده اورتایا قویموش گؤرونورلر. محسن پزشکپورلارین "ایرانیان ساکن ازبکستان" ایفاده سیندن منظور اوراداکی ائتنیک تاجیک آزلیغیدیر. بو ذات اورادکی تاجیک آزلیغینی ایرانلی آدلاندیرارکن تاجیکستانداکی اؤزبک میللی آزلیغیندان نه اوچون سؤز صؤحبت آچماق ایسته میرلر؟ بیلیندیگی کیمی محمود خدا وئردیئف باشلیغی آلتیندا ایندیجان بؤلگه سینده اؤزبک میللی آزلیغی ایمامعلی رحمانوف، تاجیک حاکیمیتی علیهینه 1998-1999 ایللرینده قیام ائتمیشدی. اسلام کریموف، اؤزبکیستان باشچیسی ایله ایمامعلی رحمانوف، تاجیک حاکیمیت باشچیسی آراسیندا اولان آنلاشمالار نتیجه سینده تاجیکیستانداکی اؤزبک میللی حرکتی تاجیک حاکیمیتی نین باسقیسینا معروض قالدی. آنجاق محسن پزشکپورون 200 ایل آیریلیق موضوعسونا گلدیکده بو مسئله اوسته ایشاره ائتدیگیمیز کیمی ایران افغانیستان ایله بیرلشمه دن تاجیکیستان و ایراناداکی فارسلار اوچون بیرلشمک سؤز قونوسو اولابیلمز دئیه دوشونمه لی ییک. آنجاق آذربایجان میللی حرکتینی "ایرانچلیق" آدینا اؤز توتدوغو یولوندان جایدیرماق اوچون، فارس

[318] حزب پان ایرانیست، آریا نژاد برترست، آریا آرمان ما و هدف ماست، ..، باخ اورادا.

ایستعمارچیلاری پان ایرانیستلیک آنلاییشینی اؤنه چکمَگه چالیشیرلار. آشاغیدا فارس ایداره اورقانلاری طرفیندن "ایران شمالی" دئیه آذربایجان جومهوریتی نین وارلیغینی سؤآل آلتینا آلدیقلارینا داییر اوخویاجاییق. محسن پزشکپور باشچیلیغی ایله یازیلمیش یازیدان گئنه ده اوخویوروق:

" کشور تاجیکستان با یکصد و چهل و یک هزار و سیصد کیلومتر مربع (141300) پهنا بخشی از فلات (پشتهٔ) ایران می باشد. ... . و کمک و همیاری به مردم آن سامان چه از نظر مادی و اندازه داری و چه از نظر معنوی و خویشکاری مردم ما و دولت ما میباشد. به هر حال مردم خطهٔ تاجیکستان بخشی از ملت ما و کشور ما میباشند ، که هنوز به بهترین رویه ، پاکی نژاد ، فرهنگی ملی خود را نگه داشته اند"[319].

گؤروندوگو کیمی تاجیکیستانی اؤزلریندن حئساب ائدنلر تاجیکیستانا کؤمک ائتمه نی تهران فارس حاکیمیتی بو عمل ایله اؤزونه کؤمک ائدیر دئیه بو مسئله نی فارس میللتی نین میللی مسئله سی حئساب ائدن ذات عالیلر ایران ممالیکی محروسه سینده یاشایان فارس اولمایان میللیتلری بیر میللت ایستاتوسو ایله دئییل، بیر شهروند کیمی یاشادیقلاری حالدا بیله، اونلارا اؤز دیل و مدنیتلرینده یازیب اوخوماق حاققی تانیماق ایسته مزلر. اوسته لیک آذربایجانلیلاری تورک دئییل، "آریایی پاک نژاد" دئیه حمیق ائتمگه چالیشیرلار. گؤروندوگو کیمی بو "پاک نژاد" تئوریسی آدولف هیتلرین تئوریلرینه اساسلانیر. آدولف هیتلر ده محسن پزشکپور کیمی Meim Kampf کیتابیندا یازیردی:

”Es gab höhere und niedrigere Rassen; die beste, alleine kulturfähige, war die "nordisch-arische Rasse. In dieser standen die Germanen an der Spitze und bei diesen wieder die Deutschen. Sie waren berufen, das "Herrenvolk" zu sein, und hatten Anspruch auf Weltherrschaft. Alle anderen Völker waren "minderwertig"; sie hatten Sklavendienste zu leisten, sie konnten auch ausgerottet werden. Um die Herrenrolle durchhalten zu können, musste das "Blut" durch Heirat "Reinrassiger" reingehalten werden; auf diese Weise wäre auch der Lauf der Geschichte zu beeinflussen”

ترجومه: اوستون (برتر، پاک) و اسکیک (پست و کثیف) نژادلار وار ایمیشلار. ان یاخشی، کولتورلو نژاد، آریا نژادی سایییلیرمیش. بونلارین باشیندا ژئرمنلر و اونلارین اوستونده ده آلمانلار دورورموشلار. اونلارین آقا میللت اولماق و دونیایا حاکیم اولماق ریسالتلری وار ایمیش. آیری خالقلار اسکیک (پست) ایمیشلر. اونلار کؤله لیک اوچون یارانمیش ایمیشلر. اونلاری راحتجه یوخ ائتمک ده اولارمیش. آقالیق ریسالتینی قوروماق و قانین تمیز قالماسی اوچون خالیص نژاد ایله ائولنمک گرکلی ایمیش. بئله لیکله تاریخ سورجینه (پروسه سینه) ده تأثیر ائتمک اولورموش"[320].

---

[319] حزب پان ایرانیست، آریا نژاد برترست، آریا آرمان ما و هدف ماست،...، باخ اورادا.

[320] Hitlers Ideologie :http://www.school-scout.de/Hitler_Ideologie.cfm

گؤروندوگو کیمی آدولف هیتلر ایشاره ائتدیگی خیصلتلرین هامیسی فارس راسیستلری اوچون کئچرلیدیر. نژادپرستلیگین تملینی قویان Gobineau[321] کیمی فارس راسیستلری ده اؤزلرینی ساری نژادین خطریندن (خطر زرد) Gefahr der gelben Rasse دان قوروماق اوچون آرییا نژادی نین اوستون و کولتورلو اولماسیندان، یئری گلرسه، باشقا نژادلاری یوخ ائتمکدن سؤز صؤحبت ائدرلر. آشاغیدا یئری گلدیکده بو مسئله اوزرینده دوراقلایاجاییق. محسن پزشکپور باشچیلیغی ایله یازیلمیش یازیدان اوخویوروق:

"ارمنستان (هایستان) .. . ارمنی های نخستین از ملت های هند و اروپایی میباشند ... و با توجه به برتری نژادی ، بومیان منطقه را به زیر فرمان خود بردند ... "[322]

میللت آنلاییشی فرانسه اینقلابیندان (1789) سونرا، اورتایا قویولماسینا باخمایاراق محسن پزشکپورلار قدیم ائرمنیلری میللت آدلاندیراراق یزدی دستمال ایله سیاست یئریتمک حئکایه سینی خاطیرلاتمیش اولار. بیلیندیگی کیمی سیدضیاالدین یزدی ده رضا خان میرپنجی بو ساياق آلا دانا کیمی اویونا گتیره رک مشروطه حرکتی نین علیهینه حاکیمیت چئویریلیشه شرایبط یارادارراق فارس راسیستلیگینه یول آچمیش اولدو. آنجاق نژاد آنلاییشینا گلدیکده اوسته آدولف هیتلردن ترجومه ده گؤروندوگو کیمی، ائرمنی میللتی نین قونشولوغوندا تورک ائتنوسو اولدوغو اوچون ایستر ایستمز پان ایرانیستلر نژادپرستلیک آنلاییشینا قاپیلمیش گؤرونورلر. هیتلر ده آریالیلاری اوستون نژاددان حئساب ائدردی. بونلارین آراسیندا آلمانلار داها اوستون قلمه آلیناردی. دئمک، فارس راسیستلری نین منطیقینه گؤره ائرمنیلر اوستون نژاددان اولماقلارینا باخمایاراق فارسلار داها اوستون نژاد حئساب اولونمالیدیرلار!!. اوندان یانا دا ائرمنیلرین میللی کیملیکلری بیر عوامفریبلیک ژئستی کیمی قبول اولوناراق اؤزلری ایرانلی ساییلارلار. محسن پزشکپورلار باشچیلیغی ایله یازیلمیش یازیدان اوخویوروق:

".. از نظر سیاسی دولت ارمنستان ، یکی از بهترین متحدان استراتژیک ایران در منطقه می تواند باشد. چرا که کشور ما برای خنثی کردن دسیسه های دولت تورکیه و رژیم باکو ... به متحدی نیرومند و همخونی چون ارمنستان نیاز دارد . از این رو دولت و مردم ایران نباید از هیچ کمکی برای این مردم ستمدیدهٔ ارمنی دریغ ورزند. فراموش نکنیم که در صورت تنها گذاشتن این تیرهٔ پاک خطر دولت های یغماگر آنکارا و باکو هر دم آنها را تهدید میکند "[323]

بو اوسته کی عیبارتلری هر بیر ویجدانی آییق اینسان میللی منسوبیتیندن آسیلی اولمایاراق دیققت ایله نظردن کئچیرمه لیدیر. گؤروندوگو کیم پان ایرانیستلرین بوتون اویونلاری گونئی آذربایجانلیلارین میللی کیملیکلری اوزرینده دؤنوب دولاشار. بوندان یانا دا آذربایجان

---

[321] Rassismus als politische Ideologie: http://www.verfassungsschutz-mv.de/pages/aufgespiesst_zentral.htm

[322] حزب پان ایرانیست، آریا نژاد برترست، آریا آرمان ما و هدف ماست، ...، باخ اورادا.

[323] حزب پان ایرانیست، آریا نژاد برترست، آریا آرمان ما و هدف ماست، ...، باخ اورادا.

جومهوریتی و بوگونکو ائرمنیستان بیرلیکده قاجار ممالیکی محروسه سیندن روس قوشونلاری نین زورو ایله آیریلدیقلارینا باخمایاراق آذربایجان جومهوریتی نین وار اولماسی فارس راسیستلری و فاشیستلرینه دونیانی دار ائتمیش مقامدا یئر آلار. بو مسئله او یاساقلار فیلیمینی خاطیرلاتمیش اولار. یاساقلار فیلیمینده ایراده ائده رک هر گؤروله جک ایش یاساق، دورماق یاساق، یاتماق یاساق، بیر یئره گئتمک یاساق سایبلار!

- یولدان کئچن شخص، ائوی نین قارشیسیندا توتولار. هارا گئدیرسن دئیه سوروشولار؟
- ائوه گئدیرم!
- بورادان ائوه گئتمک یاساق! آیری بیر یئردن گئت!
- ائویمین یولو بوراداندیر!
- ائشیتمه میشسن می، گالیله دئمیش یئر یووارلاق؟ گئت دونیانین او باشیندان ائوینه گئت، بوراسی یاساق!
- دونیانین او باشینا دا گئتسم، ائوه گیررکن، بورادان گیرمه لی یم!
- بورادان ائوه گیره بیلمزسن! بوراسی یاساق!!

بوگون آذربایجان جومهوریتی و تورکیه حکومتلری تهران حاکیمیتی ایله یاخشی مناسیبتلر ایچینده اولماقلارینا باخمایاراق هر حالدا اونلارین وار اولماسی فارس راسیستلری اوچون قبول ائدیلمز مسئله دیر. آذربایجان حؤکومتی گونئی آذربایجاندان باکییا فارس راسیستلری الیندن قاچمیشلاری سیاسی مسئله لری نظره آلاراق اورادا ساخلاماق ایستَمَدیگی و اونلارا باشقا بیر مملکته گئتمه لرینه دایبر اونلاردان عوذور ایستَمَسینه باخمایاراق فارس راسیستلری گئنه ده آذربایجان جومهوریسی نین وارلیغینی هضم ائده بیلمیرلر. تورکیه جومهوریتینه گلدیکده گئنه ده تورکیه جومهوریتی ایرانلا یاخشی ایلیشگیلر قورماغا چالیشمیش، گونئی آذربایجان میللی مسئله سی نین طرح اولونماسینی تورکیه حکومتی آرزو ائدیلمز بیر مسئله کیمی اؤز تریبونلاریندا ایفاده ائتمه سینه باخمایاراق فارس راسیستلری گئنه ده تورکیه جومهوریتینی اؤزلری اوچون بیر دوشمن کیمی قلمه آلماقدان چکینمک ایسته مزلر. دئمک، نژادپرستلیک بیر سیاسی ایدئولوژی اولاراق تورک ائتنوسونا نیفرتی فارس ادبیاتیندا سیلینمز حاله گتیریب چیخارمیشدیر. تورک ائتنوسونا اولان بو نیفرتلر فارس فاشیستلیگی علیهینه نیفرت دوغورارسا، نه اولا بیلر، اونو زامان گؤستره جکدیر!! بلکه ده بو یول دونیا ایجتماعیتی ایکینجی بیر هیتلر یارانماسین دئیه فارس راسیستلیگینه سون قویماق فیکیرینی درک ائتمیش اولاجاقدیر! محسن پزشکپورلار باشچیلیغی ایله یازیلمیش یازیدان اوخویوروق:

" .. ارمنستان بهترین و شایسته ترین متحد استراتژیک ایران خواهد شد . چرا که اگر روزی ما را مجبور کنند برای باز پس گیری 17 شهر قفقاز از رژیم باکو ، به نیروی ارتش دست یازیم ، ارتش نیرومند ارمنستان نیز در این راه همیار و کمک رسان آرتش ایران خواهد بود . متأسفانه رژیم باکو با سوءاستفاده از احساسات پاک مذهبی مردم آران را علیه ارمنی ها تحریک و بدبین نموده ، ... به هر روی آن زمان که آرتش ایران به قصد باز

پس گیری 17 شهر قفقاز از هیئت حاکمهٔ تاتار و تترصفت باکو متوسل به نیروی نظامی شود ، ملت و ارتش ارمنستان به کمک ایران خواهند شتافت و این در صورتی است که بتوانیم از طریق یک کنفدراسیون اتحاد ایران و ارمنستان را استوار تر نمائیم "[324]

گؤروندوگو کیمی گونئی آذربایجان میللی مسئله سی علیهینه یئری گلدیکده اوسته ایشاره ائتدیگیمیز دک فارس فاشیستلری ائرمنی داشناقلارینی دا اؤز یانلاریندا گؤرمک آرزوسوندادیرلار. اوندان یانا دا ائرمنیستانا ایران ممالیکی محروسه سینده کی میللیتلردن آلیندیغی وئرگیلر حئسابینا اوجوز یاناجاق اوچون مجانی قاز لوله سی تهران حاکیمیتی طرفیندن چکیلیر. نه اوچون فارس راسیستلری صاحیبلیک ایدعاسیندا اولدوقلاری 17 قافقاز شهرلرینی فقط آذربایجان جومهوریتینده یئر آلمیش حئساب ائدیرلر؟ روسیه قاجار ممالیکی محروسه سیندن قوزئی آذربایجانی ضبط ائدرکن، بوگونکو ائرمنیستان دا بو ضبط ائتمک عملینه تابع توتولمامیشدیر می؟ نه اوچون فارس فاشیستلری آذربایجان علیهینه ائرمنی داشناقلاریندان فایدالانماق ایستَدیکلرینی گیزلتمگه چالیشیرلار؟ اوسته گؤروندوگو کیمی، فارس فاشیستلری آشکارجا آذربایجان جومهوریتی نین وارلیغینی تهدید ائتمگه باشلامیشلار. بو آرادا گونئی آذربایجان مطبوعاتینا تهران حاکیمیتی طرفیندن قاداغا قویولارکن "ایران شمالی" آدیندا فارس ایستعمار قووه لری طرفیندن پان ایرانیستلیک گؤروشلری اساسیندا بیر درگی آذربایجان علیهینه چاپ اولدوغو و اردبیل درگی ساتیش دوکانلارینا ساتیش اوچون وئریلدیگی ده "ایلنا" خبر آگئنتلیگیندن گلن خبرلر آراسیندادیر. فارس ایلنا خبر آگئنتلیگی نین بو درگی اوزره وئردیگی خبرلرین بعضی بؤلوملرینی بیرلیکده اوخویوروق:

" ایلنا: يك نشريه سياسى، فرهنگى با عنوان "ايران شمالى" در اردبيل منتشر شده و به صورت گسترده توزيع شده است. به گزارش گروه فرهنگ و انديشه ايلنا, اين نشريه بدون ذكر نام و نشانى مدير مسوول و صاحب امتياز با تيراژ بالا, در تمامى كيوسك هاى مطبوعاتى اردبيل منتشر شده است كه در مقالات متعددى با عناوين ۲۰۰ سال تلاش دشمنان براى تغيير هويت اسلامى ايرانى مسلمانان قفقاز و ايران شمالى به قلم "هادى اردبيلى"، نامه اى به ايران و همه ايرانى‌ها نوشته "نظامى محمد اف" ترجمه "عليرضا محمدپور حسينى" , ايران ستيزى در كتاب هاى درسى رژيم باكو به قلم "محمد على تبريزى"، استقرار پايگاه هاى نظامى آمريكا در ايران شمالى (جمهورى آذربايجان) گفتگو با حاج "على اكرام عليزاده"، رهبر حكومت اسلامى ايران شمالى با عنوان ما دوران سختى را مى‌گذرانيم , به طور مفصل آورده شده است"[325].

گؤروندوگو کیمی، بو سیاست فارس پان ایرانیستلری باشلاریندا محسن پزشکپور اولاراق آذربایجان جمهوریتی علیهینه یئریتدیگی سیاست ایله

---

[324] حزب پان ایرانیست، آریا نژاد برترست، آریا آرمان ما و هدف ماست، ...، باخ اورادا.

[325] ایلنا خبر آگئنتلیگی: ایران شمالی:
http://www.iran-emrooz.net/index.php?/news2/more/9153/

اوست اوسته دوشر. دئمک، ایسلام دونونا بورونموش فارس ایستعمار قووه لری بوگونکو ایران ممالیکی محروسه سینده کی توتساقدا توتدوغو میللیتلره یئتینمه یه رک آذربایجانین بیر حیصصه سی اولان قوزئی آذربایجان تورپاقلارینی دا ایشغال ائتمک نیتینده-دیرلر. اونلار آذربایجان جمهوریتی نی "ایران شمالی!!" قلمه آلارکن، راسیستلیک گؤروشلرینه اساساً بوگونکو ائرمنیستان جمهوریتینی قلمدان سالمیش مقامدا یئر آلیرلار. آنجاق آذربایجان جمهوریتی علیهینه گلدیکده جعلی ایمضالار ایله موختلیف مقاله لر گونئی آذربایجان ایجتماعیتی نین خیدمتینده قویماقلا آذربایجان جمهورتینه هر اولاسی بیر هوجوما کئچمک اوچون فیکیر باخیمیندان شرایبط یاراتماق نیتنده اولدوقلارینی اورتایا قویموش گؤرونورلر. فارس ایلنا خبر آگئنتلیگی گئنه ده یازیر:

" گویا این نشریه سیاسی , فرهنگی ایران شمالی (جمهوری آذربایجان) بدون مجوز قانونی انتشار یافته و حتی نام سر دبیر و هیات تحریریه آن نیز جعلی و صوری است. در این نشریه موجودیت جمهوری آذربایجان زیر سوال رفته و سمت و سوی مقالات ذکر شده نشان می دهد که گردآورندگان این نشریه با انتخاب نام ایران شمالی خواهان الحاق جمهوری آذربایجان به ایران هستند"[326].

بیلیندیگی کیمی پلیسی شرایبط حاکیم اولان ایران ممالیکی محروسه سینده ایجازه سیز بیر درگی چاپ اولابیلمز. اوسته لیک "وزارت ارشاد" طرفیندن یاپینا ایجازه سی اولمایان هئچ بیر درگی آذربایجان شهرلرینده کی ساتیلا ساتیلابیلمز. آنجاق دؤولتلر آراسی نورمالاری نظره آلاراق بو درگی (ایران شمال) فارس ایستعمار ایداره اورقانلاری طرفیندن هئچ بیر مسئولیت قبول ائتمدن جعلی آدلار و مقاله لر ایله آذربایجان ایجتماعیتینی آذربایجان میللی هدفیندن اوزاقلاتماق و اونلارین فارس ایستعماری خیدمتینده قالمالارینی تأمین آلتینا آلماق مقصدی گوده بیلر. سیاست اولاراق بو مسئله نین تازالیغی یوخدور. بیلیندیگی کیمی کئچمیش 80 ایلده بؤلونموش آذربایجان میللت مسئله سینی کؤلگه آلتینا آلماق اوچون فارس ایستعمار گوجلری قافقازلارین ایرانا قایتاریلما مسئله سی نی بیر سیاست ژئستی اولاراق اورتایا آتمیشلار. بو مسئله بوگون توبیخده اولان "ایران" آدلی قازئتین 1710 نمره سینده 1379 ه.ش./2000 م ایلینده ایصطلاحاً فارس ایصلاحاتچیلاری باشچیسی، سید محمد خاتمی ایش باشیندا اولارکن آذربایجان جمهوریتی نین ناخجوان اهالیسی آراس قیراغینداکی مفتیللری قیرمالاری و گؤنئیده کی باجی قارداشلاری ایله گؤروشمک ایستدیکلرینه دایبر مطرح اولونموشدو، اوخویویوق:

"11 سال پیش در چنین روزهایی مردم آن سوی ارس حصارهای مرزی اتحاد جماهیر شوروی که به دیوار آهنین معروف بود را شکستند و با عشق دیار ایران از مرز گذشته و به جمهوری اسلامی ایران آمدند. عاشقان ایران خود را به آب ارس زدند و حتی تعدادی مساله مرگ و غرق شدن را به جان خریدند تا ترجما واقعی این شعر باشند که:

---

[326] ایلنا خبر آگئنتلیگی: ایران شمالی، باخ اورادا.

هرکسی کو دور ماند از اصل خویش باز جوید روزگار وصل خویش
این رویداد تاریخی که نقطه عطفی در تاریخ منطقه است حکومت شوروی را نگران ساخت. این نگرانی مسکو زمینه حادثه خونین 20 ژانویه 1990 در باکو و ورود ارتش سرخ به این شهر و قتل عام مردم بی گناه را فراهم آورد"[327].
گؤروندوگو کیمی اوسته کی پاساژدا دا محسن پژشکپور ایددعا ائتگیدی ایرانچلیق آنلاییشی و آذربایجانلیلارین اصلیتلری نین ایرانلی (فارس!!) اولدوقلاری ایددعا ائدیلیر. آذربایجانلیلارا ترحم گؤزو ایله باخیلارکن ده بو ترحم اونلارین اینسان اولدوقلاری اوچون دئییل، بو مسئله نین آرخاسیندا فارس ایستعمار فیکیرلری نین ایزلری گؤزه چارپمیش اولور. بو دئدیکلریمیزی درک ائتمک اوچون ایران قازئتیندن اوخویوروق:
"بعد از جدا شدن مناطق شمالی ارس از ایران 2 عنصر عامل نفوذ ایران در این مناطق بود: زبان فارس و مذهب تشیع. روسها روی همین دو عنصر تبلیغات شدیدی کردند. زبان فارسی را با سیاسی کردن زبان ترکی حذف کردند و با ترویج قوم گرایی آن را در برابر اسلام گرایی قرار دادند"[328].
اوسته کی مقاملارا دیققت یئتیردیکده نفوذ کلمه سی گؤزه چارپیجیدیر. بئله لیکله مؤلیف بیر اؤنجه بؤلومدَکی ایددعا ائتدیکی "اصل خویش (آذربایجانلیلارین فارس اولماسی)" یالانلانمیش اولور. ایکینجی مسئله تورکچه نین آذربایجان جومهوریتینده میللی دیل اولاراق روسیه کمونیست حاکیمیتی طرفیندن قبول اولماسی مسئله سیدیر. آذربایجان میللتی نین آنا و طبیعی دیلی نین اوخویوب یازماسینی سیاسی مسئله دئیه قابارتماق فارس شوونیستلری نین گونئی آذربایجاندا میللی بیلینجی باسدیرماغا چالیشمالاریندان حئکایت ائدر. بیلیندیگی کیمی، شیعه لیک ایله فارس اولمانین هئچ بیر ایلگی و علاقه سی یوخدور. عرب اؤلکه سی لوبناندا اولان شیعه لیک ایران ممالیکی محروسه سیندن داها دا قدیمدیر. دئمک، شیعه لیک مسئله سینی فارسچایا باغلاماغا چالیشماق و اسلامیتی فارسچا ایله عئینیلشدیرمک فارس ایستعارچیلاری نین بوگونکو سیاستلری سایلار. میللت آنلاییشی شخصی و دینی اینانجلار قارشیسیندا دئییل، بیر میللت اولدوغو کیمی یاشاماق ایسته دیگی نین ایفاده سیدیر. ایران قازئتی گئنه ده یازیر:
"اصل موضوع که نباید فراموش شود این است که 11 دیماه متعلق به ما است و ما باید آن را جشن بگیریم. خاطره شهدای این روز را گرامی بداریم و ارس را گلباران کنیم. نه تنها آذریهای ایران بلکه همه ایرانیان باید این روز را گرامی بدارند و هجران حسرت 17 شهر قفقاز فقط در دل آذریها نیست. فارسها، عربها، بلوچها، کردها و در یک کلام همه ایرانیان این داغ را بر دل دارند" [329].

---

[327] ایران، یادداشت سیاسی، روزگار وصل، روزنامه ایران سال ششم-شماره 1710، پنجشنبه 15 دی ماه 1379- 9 شوال 1421- 4 ژانویه 2001 ، اخبار ایران، صحفه 2
[328] ایران، یادداشت سیاسی، روزگار وصل، روزنامه ایران سال ششم ...، باخ اورادا.
[329] ایران، یادداشت سیاسی، روزگار وصل، روزنامه ایران سال ششم ...، باخ اورادا.

بیر اؤنجه کی بؤلومه دیققت یئتیریرسک، فارس دیلی اساس گؤتورولدوگو اوچون بوراداکی "ما" ایفاده سی ده ایستعمارچی بیر دئییم کیمی اورتایا چیخار. دئمک، ایرانداکی میللیتلره اؤز دیللرینده اوخویوب یازماق و اؤز مدنیتلرینی گلیشدیرمگه ایمکانی وئرمه گن فارس ایستعمارچیلاری یالان و کاذب "ما" ایفاده سی ایله اؤزلرینی گوونج و اطمینان آلتینا آلماغا چالیشارلار. اوسته 17 شهر حئکایه سینه گلدیکده بو شهرلر یالنیز آذربایجان جومهوریتینده دئییل، بوگونکو ائرمنیستانداکی شهرلر ده حئساب ائدیلمه ایدی. دئمک، ایستر پان ایرانیست تشکیلاتی آدینا، ایسترسه "ایران شمالی" دئیه فارس درگیلرینده، فارس ایداره اورقانلاری و ایران قازئتینده اورتایا آتیلمیش ایفاده و فیکیرلر فارس ایستعمارچیلیغینی اورتایا قویموش اولارلار. بونلارین ایلک هدفی گونئی آذربایجاندا آذربایجان میللی بیلینیجی نی (شعورونو) باسدیرماقدان عیبارتدیر. گئنه ده محسن پزشکپور باشچیلیغی ایله یازیلمیش یازیبا دؤنوروک، اوخویوروق:

"اهداف کنفدراسیون : خواسته و هدف ما از تشکیل کنفدراسیون ایران ، تاجیکستان و ارمنستان چه می تواند باشد ؟ !!... آماج نخستین و آمیغی ما از برپایی کنفدراسیون « ایران بزرگ » پدافند از هستی مندی خود برابر « خطر زرد » می باشد . پس تشکیل کنفدراسیون سه جانبه تنها و تنها یک هدف «خارجی » دارد و آن «پدافند از خود» میباشد. به هر روی باید بپذیریم که ما در این منطقه از آسیا با خطر زرد رو به رو هستیم واین خطر روز به روز بیشتر و سترساتر(محسوس تر) می شود."[330]

اوسته گؤروندوگو کیمی، منطیقه صاحیب اولمایان فارس راسیستلری قونشو میللیتلری اؤزلری اوچون بیر خطر دئیه قلمه آلارلار. یئری گلمیشکن "خطر زرد" Gelbe Gefahr دئییمی نین کیملر طرفیندن اورتایا آتیلدیغی اوزره کئچمیش ادبیاتدان کؤمک آلماق لازیم گؤرونور. داها آرتیق معلومات اوچون باخینیز[331].

آنجاق فارس راسیستلری نین "ایران بزرگ" مسئله لرینه گلدیکده بو ممالیکی محروسه-ده-کی میللیتلر ایله دیل و مدنیت باخیمیندان اینسانجاسینا حئسابلاشمادان فارس راسیستلری نین تصور ائتدیکلری بؤیوک ایران بیر خیال اولاراق اؤزلری ایله قبیره گئده جَگی نین یانی سیرا بوگونکو ایران ممالیکی محروسه سینی ده داغیداجاق گؤرونور. بوگون گؤنئی آذربایجانلییا اونون میللی و دوغما قارداشلارینی بیر دوشمن کیمی تانیتماغا چالیشماق یئری گلدیکده اؤز نتیجه سینی وئره جکدیر. آذربایجانلی کیم اولدوغونو فارس راسیستلریندن داها دا یاخشی بیلیر. اوتریشلی دکتور پولاک، ناصیر الدین شاهین شخصی دوکتورو، فارس راسیستلری نین هجویاتینی بیر فارسین بیر تورکه ائتدیکلری حیقارتلری نظره آلاراق بئله ایضاح ائدیر:

---

[330] حزب پان ایرانیست، آریا نژاد برترست، آریا آرمان ما و هدف ماست، ...، باخ اورادا.

[331] ایشیق سؤنمز، پان ایرانیستلرین نژادپرستلیگی:
http://www.shamstabriz.com/sonmaz_pan.htm

"بیر فارس بیر تورک ایله دعوا ائدیرکن آغزینا گلن یامان یووزو تورکه دئییردی. تورک ایسه ساکیت اوتورارق چوپوق چکمگینه داوام ائدیردی. فارس اوزدن گئتمَدیکدن (حیا ائتمه دیکدن) سونرا، تورک چوبوغو سیقاردان آییراراق- ائله بیل اونو تمیزلمک ایستردی- فارسین باشینا بیر چوبوق ووردو و کؤپک اوغلو دئیه چیغیرا چیغرا بیر داها اؤز یئرینه قاییتدی و اوتوردو. سونرا بیر داها چوبوغون ساپی سینیب سینماییب دئیه اونو گؤزدن کئچیردی. گئنه چوبوق چکمَگینه باشلادی. ائله بیل هئچ بیر ایتتیفاق اولمامیش ایمیش"[332].

پولاک بیر خاریجه لی اولاراق آذربایجان تورکونون روحیه سینی تانیداغینا باخمایاراق فارس راسیستلری تورکلر ایله ایراندا بیرلیکده یاشادیقلارینا باخمایاراق تورکلرین روحیه لرینی نظره آلمادان اونلاری حمیق حئساب ائدیرلر. بو حمیق حئساب ائتمه لر اؤز نتیجه سینی وئره جک گؤرونور. محسن پزشکپورلار باشچیلیغی ایله یازیلمیش یازیدان اوخویوروق:

" از زمانی که تاریخ به یاد می آورد تورکان در اندیشهٔ دست اندازی به سرزمین های ایرانی نشین بودند و بی باکانه همیشه در پی یغما و تورکتازی دویده اند. شوند این بی باکی این بود که این زردپوستان ایلغارگر چیزی نداشتند که از دست بدهند . مردمانی بودند چادرنشین و بیابانگرد که همواره به سرزمین های آباد ایرانی نشین یورش می بردند. این یورشها و ایلغارها در بیشتر دوران روا بود . دوران ساسانی ، دوره سامانیان ، حتی دوران غزنوی که غلامان و بردگان تورک تبار به سلطنت رسیدند "[333]

اوسته گؤروندوگو کیمی، فارس راسیستلری ایران آدی نین دالیندا گیزلنمگه چالیشاراق "ایران" کلمه سینی بیر ائتنیک آد کیمی قلمه آلماغا چالیشیرلار. بوگون ایرانین ائتنیک ترکیبی نی نظره آلاراق ایران دئیه میللی بیر ائتنیگین اولمادیغینی دا باشا دوشمک او قدر ده چتین دئییلدیر. آنجاق فارس راسیستلری نین تورکلر علیهینه ایشلتدیکلری "زردپوست، نژاد زرد، خطر زرد" ایفاده لرینه گلدیکده، یئر کوره سی اوزره تورک ائتنوسلارینی بیرر بیرر (بیر بیر) نظردن کئچیررسک، فارس راسیستلری نیسبت وئردیکلری "ساری دریلی" بیر تورک ایله اوزلشمک اولماز. کئچمیش یازیلاردا ثابیت ائتدیگیمیز کیمی غرب دونیاسینداکی "ساری(زرد) ایفاده سی توپلوم اوچون بودیستلر اوزره ایشلنمیشدیر. بوگون تورک ائتنوسلاری بودیست اولمادیقلاری اوچون بو مسئله نی تورکلره نیسبت وئرمک اساسسیز سایلار. بو مسئله مسیحیت و بودیست دونیاسی آراسیندا کئچمیشدَکی کؤهنه و منطیقدان اوزاق دارتیشمالارا اساسلانیر. بو دا بودیستلرین ساری اولدوقلاری اوچون دئییل، بودیست دین خادیملری ساری گئییم گئدیکلری اوچون بو کلمه اونلارا نیسبت وئریلمیشدیر[334]. محسن پزشکپورلار کؤله (برده) خیال ائتدیکلری تورک شاهلاری هانکی فارس شاهلارینا کؤله لیک

---

[332] ماشالله رزمی، ریشه های ترک ستیزی در ایران، آلینمیش: سفر نامه پولاک پزشک اطریشی ناصرالدین شاه: http://politic.iran-emrooz.net/index.php?/politic/more/9141/

[333] حزب پان ایرانیست، آریا نژاد برترست، آریا آرمان ما و هدف ماست، ...، باخ اورادا.

[334] ایشیق سؤنمز، خطر زرد یا بوداگرایی: http://www.azadtribun.net/x53.htm

ائدیرمیشلر؟ عربلره والی دئیه ال آلتی کیمی شاگیردلیک ائدن و عرب دیلینی دیوان دیلی کیمی ایشلدن سامانیلره می؟ فارس دره بگلری قوللوقچو اولاراق کیمی قول ائتمک قابیلیتینده ایمیشلر؟ محسن پزشکپورلار باشچیلیغی ایله یازیلمیش یازیدان اوخویوروق:

"در دوره صفوی و قاجار نیز مزاحمت های عشیره های تورکمن همچنان ادامه داشت و آنچه گفته شد جدای از یورش های چنگیزیان و تیمور شل به ایران است . ... همگان شاهد بودیم که چگونه به تحریک عثمانیان در قفقاز جنگ های خانمان برانداز مذهبی به وسیلهٔ مشتی تاتار رخ داد و کودکان و زنان و مردان مسلمان و ارمنی پریشان و آواره شدند . پس چه بخواهیم و چه نخواهیم باید بپذیریم که ما ایرانی نژادان مواجهیم با خطر زرد در منطقه"[335]

یئری گلمیشکن فارس راسیستلرینه پیس خبریمیز وار. کئچمیش 80 ایلده کی عوامفریبلیک سیاستینیز یئل اولاراق اکیلمیشدیرسه، بوگون فارس راسیستلیگی علیهینه طوفان بیچَجَکسینیز. صفوی و قاجارلار دالیندا گیزلنمکله تورک ائتنوسونو پیسله مگه چالیشمانیز آرتیق ثمرسیز گؤرونور. اکدیگینیز نیفرتلر یئرینه گول چیچک دئییل، فارس راسیستلیگی علیهینه نیفرت درمک اوزره سینیز. آذربایجان جومهوریتینده آذربایجان تورکلرینی "مشتی تاتار" آدلاندیرمانیز دا اؤز ثمرینی وئرمک اوزره دیر. بو نیفرتی آرتیق تبریز خیابانلاریندا ائشیده بیلرسینیز. آذربایجان خیابانلاریندا کی ساده اینسانلارا عئیب توتماغا چالیشان اوزدن ایراق فارس آیدینلاری بو فارس راسیست تئوریسیئنلری نین فیکیرلرینی پیس دئیه نقده چکمک قابیلیتینده اولاجاقلار می؟ گؤروندوگو کیمی، فارس راسیستلری آذربایجان میللی حرکتینی منطقه اوچون "خطر زرد" دئیه قلمه آلارلار. محسن پزشکپورلار باشچیلیغی ایله یازیلمیش یازیدان اوخویوروق:

" در آمد: 1. هر روز که می گذرد تشکیل یک کنفدراسیون منطقه ای بین کشورهای همسو با ایران بایسته تر به نظر می زسد. 2. پایه ریزی یک کنفدراسیون می تواند نخستین گام جدی ما در جهت باهمیدن سرزمین های ایرانی و ایرانی نشین و در نهایت تشکیل «ایران بزرگ» باشد. 3. ارمنستان و تاجیکستان بهترین و محوری ترین گزینه ها برای همکاری های منطقه ای می باشند . در مراحل بعدی هندوستان ، یونان ، قبرس جنوبی نیز می توانند به این همایه به پیوندند . (و البته افغانستان فراموش نشده ولی با توجه به اوضاع کنونی بررسی چگونه الحاق افغانستان جستار جداسری را می طلبد)." [336].

اوسته گؤروندوگو کیمی، فارس راسیستلری جنون حالینا گله رک اؤز خیاللاریندا دئموکراسی آنلاییشینی قاورامیش اولان و 100-دن آرتیق میللیتدن اولوشان هیندوستان دؤولتینی ده بو خیالات سفرلرینده اؤزلری ایله سفربر ائتمک آرزوسوندادیرلار. بیلیندیگی کیمی، هر شئیین بؤیوک اولماسی اوچون سخاوت لازیمدیر. ایران ممالیکی محروسه سینده کی

---

[335] حزب پان ایرانیست، آریا نژاد برترست، آریا آرمان ما و هدف ماست، باخ اورادا.

[336] حزب پان ایرانیست، آریا نژاد برترست، آریا آرمان ما و هدف ماست، باخ اورادا.

میللیتلرین میللی دیللرینی یاساقلاماق، مدنیتلرینی یوخا چکمک ایستمکله بؤیوک ایران یاراتماق اولماز. خاریجی دؤلتلر ده فارس راسیستلیگی نین بو میللیتلر علیه لرینه ائتدیکلری جینایتلره تانیقلیق ائدیرلر. بونون یانی سیرا خاخم انشانلار علیهینه ووروشان یونان توپلومو فارس ایستعماری نین طویله سینه گیرمک ایسته مز دئیه دوشونمه لی ییک. بیلیندیگی کیمی، یونانلیلارین آوروپا بیرلیگینده اؤزلرینه لاییق یئرلری وار. فارس راسیستلری ایله ایش بیرلیک ائتمک ایله بیرعؤمور عقده ایله یاشامیش فارس سادیستلریندن یونان خالقینا نه یئتیشه بیلر؟ محسن پزشکپورلار باشچیلیغی ایله یازیلمیش یازیدان اوخویوروق:

"4.فراموش نشود که خواستهٔ ما از تشکیل این همایه تنها و تنها پدافند از سرزمین بزرگ ایران می باشد ... .5هرگاه در نیم قرن گذشته در مورد تهدیدی که از طرف سامیان (اعراب و یهودی ها) جهان و تمدن بشری را تهدید می کرد ، گفتگو می شد ، همگان گوینده را مورد حمله یا تمسخر قرار می دادند . هنگامیکه آدولف هیتلر از محدود کردن سامی ها (جهود و اعراب) سخن می راند هر کسی و هر ملتی به گونه ای وی و اندیشهٔ وی را آماج حملات غیر منصفانه قرار می داد ، ولی دیدیم و دیدید که یهودیان پس از جنگ دوم چگونه بازار سرمایه جهان را به بازی گرفتند و با نفوذ در کشورهای گوناگون اقتصاد آنان را به چنگ آوردند . ... اگر در همان زمان مسئله یهود و تازیان یکسره می شد ، جهان امروز با تروریست های مسلمان عرب و ... دست و پنجه نرم نمی کرد و بالطبع امپریالیسم و استعمار نو نیز بهانه ای برای باشندگی در منطقه نمی داشت . ولی امروز می دانیم تا زمانیکه حتی یک عرب در روی زمین وجود داشته باشد آرامش به جهان باز نخواهد گشت. سروران به آشکارا همه بدانید که جهان ما در دهه های آینده افزون بر مشکل اعراب روبرو خواهد بود با خطر زرد. .. جهان بشری نمی تواند هم با نابکاران عرب و عرب نما نبرد کند ودر جبهه یی دیگر با نوادگان دژخیمان آسیای مرکزی . و بدانید آتشی که از کام خطر زرد بیرون می آید پیش از همه چیز مردمان ایرانی ، ارمنی ، گرجی و... را در کام خود فرو میکشد. "[337]

اوسته کی ایفاده لرده محسن پزشکپورون آنتی سیمیتیسم فیکیرلری ده گؤزه چارپماقدادیر. آشکارجاسینا محسن پزشکپور آدولف هیتلردن دیفاع ائدیر. یهود و عرب ائتنیکلرینی دونیا ایجتماعیتی اوچون بیر خطر دئیه قلمه آلیر. محسن پزشکپورون بو ایفاده لریندن حرکت ائده رک اونو "دئن حاق" محکمه سینه شیکایت ائتمک اولار. دئمک، تورک ائتنوسو علیهینه ایجتماعیت اوچون تؤرتدیگی نیفرتلر بیر سیاسی نژادپرستلیک کیمی قلمه آلیندیغی حالدا محسن پزشکپورون بو آنتی سیمیتیسم گؤروشلری یالنیز نژادپرستلیک ماهیتی داشییار. محسن پزشکپورلار باشچیلیغی ایله یازیلمیش یازیدان اوخویوروق:

" اگر در برابر این فتنه نیز ساکت بنشینیم جهان در دهه ها و سده های آینده با «سیل نابودگران آسیای زرد» روبه رو خواهد شد . نگذاریم یک

[337] حزب پان ایرانیست، آریا نژاد برترست، آریا آرمان ما و هدف ماست، ...، باخ اورادا.

تروریسم دیگر با اهداف شوم دیگری از نطفهٔ این فتنه برخیزد . پس یا نابود کنید یا آماده ی نیست شدن شوید "[338]
اوسته کی فیکیرلر ایله فارس راسیستلری نین سروری محسن پزشکپور مانا نیستانی قلمی ایله "ایران" قازئتینده کی "چه کار کنیم که سوسکها سوسکمان نکنند و چنگیز میمیرد" آنلاییشلارینی تأیید ائتمیش گؤرونور[339]. دئمک، فارس حاکیمیت اورقانلاریندا سیستیماتیک تورکلر علیهینه تبلیغات آپاریلماسینا باخمایاراق بیر چوخ دئموکرات مئابلار "انشاالله گربه است، شوخی است" دئیه بو مسئله نی ایجتماعیتین نظریندن یاییندیرماغا چالیشدیلار. بو تیپ اینسان نمالار آلمانیادا آدولف هیتلرین حاکیمیتینه یول آچاراق آلمان توپلومونو ایکینجی دونیا ساواشینا سوروکلَمَکده دولاییلی اولاراق کؤمکچی اولموشلار.

ایشیق سؤنمز 03.07.2006

فارس مدنیت راسیستلیگی دوشونجه لری

بیلیندیگی کیمی، دئموکرات اولماق آنلاییشی داورانیش و فیکیر یئتریمک باخیمیندان ایکی اوزلوگو اؤزونده داشییا بیلمز. بو دئیه جگیمیز سؤزون نه اولدوغون و ایفاد ه ائتمک اوچون دئموکراسی پرینسیبلری نین نه اولدوغونو باشا دوشمه میز لازیم گؤرونور. دئموکراسی یا دئموکراتی (یونانجا démos، δήμος، δημοκρατία- خالق و kratia، κρατία – قدرت، حاکیمیت، گوج) آنتیک یوناندا دوغرو و دوزگون خالق حاکیمیتی دئمک ایمیش) بوگون دوزگون دئموکراسی، رادیکال دئموکراسی، اساسی دئموکراسی دئمکدیر. بوگو ن دئموکراسی کلمه سی حاکیمیت ین نئجه اعمال اولونماق بیچیمی اوچون ایستفاده اولونار. دئموکراتیک بیر نظام و انتظامدا حاکیمیت خالقدان قایناقلانار(خالقا اساسلانار).
دئموکراسی مملکت فورماسیندا آشاغیداکی مشخصه لره مالیک اولمالیدیر:
1-دئموکراسیده توپلو م (ایجتماع) اساس گؤتوروله رک اؤز باشینالیق و دره بگلیک عملی محدودلاشار.
2-دئمو (خالق) و توپلوم سیاسی تصمیملرده سؤز حاقینا مالیک اولار. یالنیز بیر خالق و توپلوم عووضو اولانلار، او خالقین و توپلومون تصمیم توتما مسئله لرینه قاتیلابیلرلر.
3-دئموکراسیدا تصمیملر اویقولنان بیر جوغرافی بؤلگه وار. اورادا خالق مسکونلاشمیش. دئموکراتیک بیر مملکتین مستعمره لری دئموکراتیک

---

[338] حزب پان ایرانیست، آریا نژاد برترست، آریا آرمان ما و هدف ماست، ...، باخ اورادا.
[339] مانا نیستانی، چه کنیم که سوسکها سوسکمان نکنند:
http://www.iran-newspaper.com/1385/850222/html/ children1.htm
16.1#s614994؛ مانا نیستانی، یک فاجعه دردناک: چنگیز میمیرد:
http://www.iran-newspaper.com/1385/850229/html/children1.htm#s618276

بیر وطندن حوکومت اولونورسالار دا، او مستعمره سایلان ممالیکی محروسه لرده خالق حاکیمیتی اولمادیغی اوچون، او ممالیکی محروسه لر دئمکراسی پرینسیبلرینه تابع توتولابیلمزلر.
4-سیاسی نورمالار اوچون ایستر موستقیم (رئفراندوم)، ایسترسه ده غیر موستقیم (اؤرنک اولاراق سئچیم یولو ایله بیر میللت وکیلی پارلمئنته گؤندرمک اوچون) تصمیم توتما یوللاری وار. بو یول خالقین سیاسته قاتیلماق واسیطه سی ایله یاساللاشار (قانونیت تاپار) و نتیجه سی قبول اولونار. شخصی اؤزباشینالیقلار قارشیسیندا، خالق کیتله سی طرفیندن دؤولت تصمیملری نین قبول ائدیلمه سی سیاسی یاساللاشماق دئمکدیر. دئموکراتیک سئچیملرده هر زامان قازانان و اودوزانلار اولدوغو اوچون ،سئچکیلرین خالق طرفیندن قبوللوق گؤرمک مسئله سی چوخ اؤنملی و اهمیتلیدیر. دئموکراسیده بیر بؤلوک و قوروپ خالق طرفیندن یئترلی حیمایت اولدوقدا، حاکیمیت دینج یول ایله بیر سیاسی بؤلوک و قوروهدان باشقا بیر سیاسی بؤلوک و قوروها سئچکی یولو ایله داشینابیلر. دئموکراتیک سیستیمرلرده موجود اولان رژیملری تأیید ائدن خالق ایستگی و اراده سی سایلار.
5-دئموکراسی آنلاییشی قودرتین زامانا باغلی اولماسی دئمکدیر .خالق حاکیمیت فازی نین سورج، مدت و داوامی نین اوزانیب اوزانمادیغی اوزره تصمیم توتمالیدیر.
6-دئموکراسیده آزینلیقلارین آییرما یولو ایله آیریلمالاری و خودمختارلیقلاری نظره آلینماز. گله جک سئچیمده مسئول شخصلر سئچیم یولو ایله پوستلارا سئچیلرلر.
7-میللی دؤلتلرده بیر اوتوریته صاحابی نین نظری ایله سئچکیلرین نتیجه سی نین مطابیقت ائتمه سی دئموکراتیک سئچکیلر اوچون فایداسیز سایلار.
اوسته کی پرینسیپلری نظره آلاراق گؤرک مزدک بامدادان (محسن بنائی) آدلی ذات ایران ممالیکی محروسه سینده میللتلر مسئله سینه نئجه یاناشیر دئیه اوخویوروق:
"داستان بسیار ساده آغاز میشود :روز نامه نگار یک روز نامه سراسری که نام "ایران "بر پیشانی آن نشسته است، به گمان خود چیزکی خنده آور می نویسد و به زبان کوچه خیا بانی به مردم راه های نبرد با سوسک را نشان می د هد. سوسک در جائی واژه نمنه (چه؟/چی؟) را بکار می برد، واژ های که بر زبان بسیاری از جوانان تهرانی روان است و کمتر کسی از آنان ریشه ترکی آنرا می دا ند. همانگونه که در خیابانهای تهران روزانه هزاران بار واژه هائی چون "قاراشمیش"، "یر به یر"، "آچمز" و مانند آن بگوش می رسد، بی آنکه کسی از ریشه ترکی این واژه ها آگاه باشد".[340]
اوستکی مقاملارا دیققت یئتیردیکده محسن بنائی نین عوامفریب اولدوغو اورتایا چیخار. بیلیندیگی کیمی مسئله" نه مه نه "کلمه سی

[340] مزد ک بامدادان (محسن بنائی)، سوسکها و آدمها، شنبه ۳۰ اردیبهشت ۱۳۸۵، ایران امروز: /www.politic.iran-emrooz.net/index.php?/politic/more/8485

نین ایشله دیلمه سی دئییل، مسئله فارسی دیل و مدنیتینه اساسلانمیش ایستعمارچی بیر سیستیمین ایرا ن ممالیکی محروسه سینه حاکیمیت ائتمه سی، بو حاکیم سیستیمین فارس اولمایان دیللر و مدینتلر صاحابلارینا دئموکراسی پرینسیپلرینه اویقون میللی و مدنی حق قاییل اولوب اولمادیغی یوخسا اونلاری باشا دوشمدیکده اونلارا حیقارت ائده رک تورکلر اؤزلری ده اؤز دیللرینی باشا دوشمور دئیه تورک دیلی نین چتین و یاراماز بیر دیل اولماسینی یئنی یئتمه اوشاقلارین ذهنیتینده تورک دیلی و مدنیتی علیهینه منفی تأثیرلرین یارادیلماسی دیر.[341]

تهراندا بیر چوخ تورکچه کلمه لرین خالق ایچر ه ایشلنمه سی بو کلمه لرین هانکی دیلدن اولدوقلارینی بیلمدیکلریندن ایلری گلن بیر مسئله دئییل، - تهرانداکی تورک توپلومونون اؤز دیللری و مدنیتلری یاساق اولدوغونا باخمایاراق - حاکیمیت دیلی نین قیراغیندا ایستر ایستمز انسانلارین اؤز آنا دیللرینده ده دوشونمه لریندن ایلری گلن بیر مسئله دیر. مزدک بامدادان (محسن بنائی) گئنه ده یازیر:

"دنباله داستان از آن نیز ساده تر است :سامانه های اینترنتی وابسته به نژادپرستان جدائی خواه با شتابی باور نکردنی سخن از" اهانت وحشتناک و جنایت فرهنگی شوینیسم فارس در حق ملت تورک آذربایجان "میرانند و آ تش بزیر هیمه ای می گیرند که بدنبال سرکوبها و خوارشماریهای دهه های گذشته در دل دانشجویان ترکزبان انباشته شده است". [342]

اوسته گؤروندوگو کیمی، فارس مدنیت راسیستلری و اونلارا قویروق اولموشلارا فاشیستلیک یئتر دئمک، نژادپرستلیک کیمی قلمه آلینار. آنجاق جومله سونا چاتمادان، آذربایجان اؤیرنجیلری نین حاکیمیت طرفیندن دؤیولوب ازیلمکلرینی و خار ساییلدیقلارینی "ایران ملتی" آدینا پیسلمگه چالیشار. بئله لیکله بو ازیلمکلر، دؤیولمکلر و خار ساییلماقلار پان ایرانیستلرین خیالی ایران میللتی آدلاندیردیقلاری میللتین بیر ترکیب حیصصه سی کیمی قلمه آلینار(کئچمیش یوز ایلده تورک ائتنوسونو بو عوامفریبلیک یاناشمالاری ایله آلداتماغا چالیشمیشلار). گئنه ده اوخویوروق:

"در این میان خواسته های انباشته شده پایه ای (مانند آموزش به زبان مادری، پرورش و گسترش فرهنگ، آئین ها و بویژه کیستی آذربایجانی) جائی برای دم زدن میابند و پارچه نوشته ها از پرخاش به روز نامه ایران فرا تر می رو ند و دیگر خواسته های آذربایجانیها را نیز دربر می گیرند". [343]

اوسته کی عیبارتلره دیققت یئتیردیکده کئچمیش یازیلریندا دا راسیستلیگی بللی اولموش مزدک بامدادان (محسن بنائی) نین آذربایجان میللی فعاللرینی "نژادپرست" آدلاندیردیغی، اؤز سؤزو ایله دئییلیرسه، "روزنامه ایران" قازئتینی کؤلگه ده بوراخاراق آذربایجان میللی فعاللری نین اؤز میللی و مدنی ایستکلرینی مطرح ائتمکلری فارس

---

[341] مانا نیستانی، چه کنیم که سوسکها سوسکمان نکنند، باخ اورادا.
[342] مزد ک بامدادان (محسن بنائی)، سوسکها و آدمها، باخ اورادا.
[343] مزد ک بامدادان (محسن بنائی)، سوسکها و آدمها ... ، باخ اورادا.

راسیستلری و یانچیلارینی ناراحات ائتمگه باشلمیشدیر دئیه دوشونمه لی ییک .گئنه ده اوخویوروق:
"... این و لی همه داستان نیست. نژادپرستانی که چهره زشت خود را پشت واژه " هویت طلب "پنهان میکنند با همه نیرو به میدان آمد هاند تا از این آب گل آلود ماهی خود را بگیرند. در دو روز گذشته بیش از سیسد نامه از این گروهها بدست من رسیده که خواندن برخی از آنان جز شرم و افسوس چیز دیگری برنمی انگیزد ....همان کسانی که هم میهنان ارمنی را با زشتترین واژه ها می نوازند،...، همانها که با نژادپرستی لگام گسیخته خود هر آنچه را که "ترکی "نباشد بزیر آفند میگیرند، همانها که بی شرمانه بر سر گور ستار خان م یروند و خاک پاک این بزرگمرد تاریخ ایران را با رن گهای پرچم یک کشور بیگانه میآلایند".[344]
محسن بنائی نین آذربایجان میللی فعاللرینی نژادپرست آدلاندیرماسی و اونلارا "از آب گل آلود ماهی خود را بگیرند" دئمه سی بو ذات عالیده آذربایجانلیلار علیهینه صاحیب اولدوغو دوشمنلیکدن سونرا دا بیر شئیلری ایفاد ه ائد ه بیلر می؟ دئمک، دولاییلی اولاراق محسن بنائی دئدیگینه اساسا آذربایجان میللی فعاللاری اؤز دیللری و مدنیتلرینه ال تاپماق اوچون فارس راسیستلری و تمامبتچی قووه لریندن اؤز صفلرینی آییرماق مجبوریتینده قالمیشلار ایفاد ه سی سرگیلنمیش اولار. راسیست و فاشیستلردن اؤز صفلرینی آییرا بیلمک هر بیر بیلینجلی و شعورلو توپلومون میللی و مدنی وظیفه سی ساییلمالیدیر. آنجاق محسن بنائی ذات عالی نین "شرم افسوس" مسئله سینه گلدیکده تهرانداکی اینتیظامی قووه لرین حیمایتینده ائرمنی داشناکلاری داشناک اونیفورملری ایله "مرگ بر آذربایجان" دئمکلری و بو مسئله اوزره آذربایجان مطبوعاتیندا ائرمنیلرین دغلکار صیفتلرینی آیدینلیغا قاویشدیرماغا چالیشماق و تاریخی مسئله لره یئر وئریلمه سی بلکه ده نظرده توتولور دئیه دوشونمه لی ییک. بازتاب سیته سینه گؤندریلمیش عکسلرده ائرمنی داشناقلرینی داشناق اونیفورماسیندا گؤرمک اولار ، بو عکس محسن رضایی باشچیلیغینی ائدن بازتاب سیته سیندن آلینمیشدیر[345].
تاریخده ائرمنی داشناقلاری نین جنایتلری اوزره اوخویوروق:
"داشناکهای ارمنی" مظلوم "نمایی میکنند .این ملت" مظلوم "در اوایل قرن بیستم ، شخصا در باکو، در شماخی، در قوبا و در دیگر نقاط تعداد بحد و حسابی از آذربایجانیان را کشتار نموده است. قتل عام ها در سالهای جنگ جهانی اول با وحشیت بیشتری ادامه یافت و آذربایجانیان به صورت جمعی در معرض کشتارهای فجیع ارمنها قرار گرفتند.

---

[344] مزد ک بامدادان (محسن بنائی) : سوسکها و آدمها، .. باخ اورادا.
[345] تصاویر نودویکمین سالگرد قتل عام ارامنه ترکیه:
http://www.baztab.ir/news/37945.php

با ورود ارتش ترکیه امنیت خلق آذربایجان تامین شد. در دهه آخر قرن بیستم نیز ارتش ارمنستان جنگی اشغالگرانه در قراباغ و بخشهای پیرامون آن را آغاز کرد. مانند بسیاری از شهرهای آذربایجان، در شهر خوجالی نیز فجایع دهشتناك و غیرقابل تصوری بوجود آمد. اهالی شهر به طور جمعی قتل عام شدند"[346].

دئمک بو واقعیتلری ائشیتمگه قابیلیتی اولمایان ذات عالیلر ایجتماعی مسئله لر اوزره گرک قلم وورمایالار. آنجاق ندن محسن بنائی بو مسئله لر اوزره اؤزونو یورور دئیه بو مسئله اوزره دوشوندوکده فارس راسیستلری طرفیندن مشروطه سرداری کیمی قلمه آلینان و ستارخانی اتابک باغیندا دیزیندن گوللگه باغلایان یئپریم جلادین حرکتلری بیر داها محسن بنائی نین داورانیشلاریندا سرگیلنمیش اولار. بیلیندیگی کیمی یئپریم مشروطه سرداری دئییل، هدفلی بو حرکته قوشولموش ایدی .آذربایجان فداییلری تهراندا قاجار ایستیبدادینا غلبه چالدیقلریندان سونرا، حاکیمیتی فارس شوونیستلرینه تحویل آلماق اوچون آذربایجان مجاهیدلرینی خلع سیلح ائتمکده اؤز رولونو اویناماغا چالیشمیشدی. گئنه ده اوخویوروق:
"... اینها همه توش و توان خود را بکار گرفته اند تا این داستان را به "قوم فارس" و پان فارسیسم پیوند دهند ، به همان جانور ترسناکی که تنها و تنها ساخته و پرداخته پندار بیمار و روان پریشان خود آنها است! براستی اگر ریشه خوارشماری آذربایجانیها و زبان ترکی در "پانفارسیست" بودن جمهوری اسلامی است، ریشه سنی ستیزی، یهودی ستیزی، بهائی ستیزی، مسیحی ستیزی و بیش و پیش از هر چیز "زن ستیزی" این رژیم تبهکار را و همچنین ستیز آن با آزادی و اندیشه و دانش و پیشرفت را در کجا باید جست!؟ ای نهمه دشمنی دینفروشان (و بویژه گردانندگان

[346] فریب حیله ارمنی ها را نخوریم: http://www.adf-mk.org/Y/y19.html

روزنامه ایران) با نمادهای ملی ایرانیان، با نوروز، چهارشنبه سوری، یلدا، مهر گان، تار یخ پیش از اسلام و ... سر در کدام آبشخور دارد!؟". [347]
اوسته کی ایفاده لرده مزدک بامدادان آدلی ذاتین ماهیتی داها دا آیدینلشیر. دئمک، او فارس راسیستلریندن دیفاع ائتمکله آذربایجان میللتینی روانی آدلاندیرماغا چالیشیر. آنجاق ایسلام دونونا بورونموش فارس شوونیستلیگی و راسیستلیگی نین ایسلام آدینا اویناديقلری رولو گؤرمزدن گلیر. مزدک بامدادان آدلی ذات گئنه ده یازیر:
"یک روز نامه فارسی زبان بر فرهنگ و زبان آذربایجانیها، یا آنگونه که نژادپرستان میگویند "تورکها" تاخته، پس این جنگی میان فارسهای ستمگر و ترکهای ستمکشیده است، آفتاب آمد، دلیل آفتاب !!! آیا بیخردی و پوک مغزی را مرزی هم هست؟ "[348]
مؤلیف اؤزو ده فارس راسیستلیگی و پان ایرانیستلیک علیهینه اوزون کئچمیشدن آذربایجان میللی فعاللاری نین فعالیت ائتدیکلرینی و یازیلاریندا آذربایجان میللی فعاللاری علیهینه قلم ووردوغو، آنجاق نه اوچون بو مسئله نی یالنیز "روزنامه ایران" گونده لیگی ایله اساسلاندیرماغا چالیشیر مسئله سینه گلدیکده بو ذات عالی نین عوامفریبلیگی اورتایا چیخار. مزدک بامدادان گئنه ده یازیر:
"افسوس و دریغ که دیوانگان نشسته بر تخت فرمانروائی در ایران کار این سرزمین کهن را به جائی رساند ه اند که کیان آن به بادی به لرزه میافتد و هر فرومایه تازه از راه رسید ه ای خود را در جایگاهی میبیند که آینده این آب و خاک را به چالش بگیرد و همآورد بجوید".[349]
اوسته گؤروندوگو کیمی، اؤزونو "بال مایه (نژاد برتر)"، آذربایجان تورکلرینی" فرومایه" آدلاندیران فارس مدنیت راسیستی ایران ممالیکی محروسه سی نین کئچمیش 1000 ایل تاریخیندن هئچ نه بیلمک ایسته میر .بیلیندیگی کیمی کئچمیش 1000 ایلده آذربایجان تورکلری ایران ممالیکی محروسه سینه حاکیمیت ائتمیشلر. دئمک تازا یولدان یئتیشمیش بیریسی بو ممالیکی محروسه ده وارسا، او دا فارس راسیستلیگی و نژادپرستلیگی آنلاییشیدیر! گئنه ده اوخویوروق:
"تنها در کشوری مانند ایران است که روزنامه نگاری ... دستانش را در نوشتن آزاد بگذارد و لختی نیز به این نیندیشد که آوردن تنها یک واژه در روزگاریکه دشمن گرداگرد خانه را گرفته است، بهانه بدست نژادپرستان جدائی خواه میدهد تا دست در دست دینفروشان رقص مرگ را بر سر پیکر نیمه جان ایرانزمین آغاز کنند ".[350]
گؤروندوگو کیمی، فارس مدنیت راسیستلری خیالی دوشمن آنلاییشی ایله اؤزلرینی قودرتده ساخلاماق ایسترلر. یئری گلمیشکن سوروشمالی ییق - : دوشمنلیک نه اوچون؟ نه اوچون میللیتلرین اؤز دیلللرینده و مدنیتلرینده اوخویوب یازیب یاراتماقلاری پان ایرانیستلره دوشمنلیک حئساب ائدیلر؟ بو یاناشماقلاردا باشقا دیللری و مدنیتلری

---

[347] مزدک بامدادان (محسن بنائی)، سوسکها و آدمها، ... ، باخ اورادا.
[348] مزدک بامدادان (محسن بنائی)، سوسکها و آدمها، ...، باخ اورادا.
[349] مزدک بامدادان (محسن بنائی)، سوسکها و آدمها، ...، باخ اورادا.
[350] مزدک بامدادان (محسن بنائی)، سوسکها و آدمها، ...، باخ اورادا.

فارسین الکن دیلی ایله میللی و مدنی باخیمدان قتله یئتیرمک مسئله سی آماج اولموش دئییل می؟ گئنه ده اوخویوروق:
"... سوسکها، دینفروشان و نژادپرستان ایران ستیز هستند که دست در دست هم کمر به نابودی کیان و هستی این سرزمین بسته اند، سوسکهائی که همه ویژگی های آمده در روز نامه ایران، برازنده هر دو گروه آنهاست ".[351]
اوسته گؤروندوگو کیمی "ایران" قازئتی کاریکاتوروندا بؤجک و دانیشماقلا آذربایجا ن تورکلرینی "سوسک "دئیه قلمه آلدیغینا باخمایاراق ایسلام حاکیمیتینه پوزیسیون پان ایرانیست، تمامیتچی و راسیست قووه لر آذربایجان میللی مسئله سی ایله مشغول اولانلار علیهینه کئچمیشده "پان تورکیست "دئیه ایشلتدیکلری ایفاد ه لره "سوسک" کلمه سینی ده آرتیرمیش مقامدا یئر آلیرلار. بودور دیل و مدنیتلره سایقی ایله یاناشمایان فارس دیل و مدنیتینی اساس گؤتورموش راسیستلرین اینسانیت آنلاییشلاری!

ایشیق سؤنمز، 20.05.2006

فارسچی، تمامیتچی عوامفریبلر و اونلارین قویروقلاری

بیلیندیگی کیمی، زامان گئدیشی ایله ایران آدی آلتیندا فارس میللیتچیلیگی دئیه گیزلنمگه چالیشان فارس مدنیت راسیستلری نین اللری فارس اولمایان ائتنوسلار اوچون آچیلماق اوزره دیر. بو آرادا بو ذاتلار موختلیف دیل و مدنیت صاحابلارینی "قبیله گرا، قومگرا و قوم پرست" دئیه اویدوردوقلاری یالانلار ایله قارالاماغا چالیشدیقلارینا تانیق اولوروق. یئری گلمیشکن بو ذاتلاردان بعضیلری نین دوشونجه و فیکیرلرینی اورتایا قویاراق بو ذاتلارین نئجه اینسان تیپیندن اولدوقلارینا دایبر دوشونجه یئریتمگه چالیشاق. فارس مدنیت راسیستی اولاراق تانینان مزدک بامدادان (محسن بنائی) "قبیله گرا چیست" آدلی یازیسیندا یازیر:
"کیستی ملی" چیزی نیست، مگر برآیند کیستیهای تک تک شهروندان."[352].
اوسته کی محسن بنائی سرگیلنمیش ایفاده تک ائتنوسلو بیر مملکت، اؤرنک اولاراق آلمان توپلومو اوچون یازیلسایدی، بو دئییم اوزره دئییله جک بیر سؤز اولمازدی. دئمک، آلمان ایمپئراتورلوغو لهیستان، چئکای و بیر چوخ قونشو اؤلکه لردن دالی اوتوراراق ائنیک آلمان تورپاقلاریندا اؤز میللی دؤولتینی یاراتمیش گؤرونور. ایرانا گلدیکده 3 بیربیریندن اوزاق دیل قوروپلارینا باغلی اولان موختلیف میللتلری "ملت ایران" دئیه فارس دیلی

---

[351] مزدک بامدادان : سوسکها و آدمها، ...، باخ اورادا.
[352] مزدک بامدادان (محسن بنائی)، ٦. قبیله گرا کیست؟زبان مادری و کیستی ملی:
http://www.iran-emrooz.net/index.php?/politic/more/13176/

و مدنیتی نین دوستاغی و زیندانینا سالماق 21 اینجی عصریرین اینسانینا اویقون گؤرونه بیلمز دئیه دوشونمه لی ییک. دئمک، میللی کیملیک (کیستی ملی) اوزره دوشونجه و فیکیر یئریدرکن موختلیف ایجتماعیتلری عوام خیال ائتمک و یوخسا کهلیک کیمی باشی قاری سوخماق دئییل، بیر آز خولیاچیلیق مفکوره سیندن اوزاقلاشاراق ایرانداکی باشقا دیل و مدنیت صاحابلارینی دا نظره آلمالی، اونلارین میللی کیملیکلری و دیل مدنیتلری اوزره اولان باسقی فارسلیق اوزره یوکلنسه ایدی، - میللیتلر مسئله سینه فارسچیلارین یاناشماسی نئجه اولاردی – مسئله سینی ده نظره آلمالی ییق. گؤروندوگو کیمی، توخون (فارس مدنیت راسیستلری نین) آجدان (تورک، کورد، عرب، بلوچ، لور و سایره دیل ومدنیت صاحابلاریندان) خبری اولمادیغی اوچون، یازاجاغی داوا و درمان دا ائله فارسلیق مفکوره سینه اویقون گؤرونه بیلر. ائله بوندان یانا دا اویروق (تابع، شهروند) آنلاییشی سؤز قونوسو اولدوقدا، بو اویروغون هانکی اساسدا اولدوغو ایفاده اولونمالیدیر. کئچمیش 82 ایلده ایران ممالیکی محروسه سینده فارس دیلی و مدنیتی رسمی، باشقا دیل و مدنیتلر غیر رسمی دئیه فارس اولمایان ائتنوسلارینا دیل و مدنیت آچیسیندان ائتنوسید (کولتور سوی قیریمی) عملی حیاتا کئچمک اوزره دیر. بئله بیر دورومدا دیلی یاساق، مدنیتی یاساق میللت اوولادلارینا ایران اویروقلو (تابع ایران، شهروند ایرانی) آدی وئرمک اؤزو ده بو آنلاییشلاردان باش آچماماغین گؤرستگه (نیشانه) سیدیر. مزدک بامدادان (محسن بنائی) گئنه ده یازیر:

"در اینجا می خواهم با نگاه به "تاریخ" و "چهره های تاریخی" نشان دهم که قبیله گرایان ما تا بکجا در نهانخانه اندیشه خود پایبند به "خون پاک" هستند و با این همه دشمنان قبیله گرائی را با بی شرمی نژادپرست می خوانند."[353].

اوسته گؤروندوگو کیمی فارس راسیستلری نین ایفاده ائتدیکلری "خون پاک" آنلاییشی واسیطه سی ایله فارس تمامیتچیلری بیر عوامفریب اولاراق میللیتلر مسئله سی اوزره کؤلگه سالماغا چالیشارلار[354]. مزدک بامدادان آیری بیر یازیسیندا ائله بیل فارس تمامیتچیلرینی ده هدف آلمیش دئیه یازیر:

" ما اگر بخواهیم گفتمان "حق شهروندی" را از پرسمان ملی خود کنار بگذاریم، چیزی جز یک قبیله بزرگ هفتاد میلیونی نخواهیم بود. قبیله گرایی قبیله گرایی است، چه نام این قبیله "قبیله تورکان" باشد، چه قبیله "عربان" و "کردان" و چه قبیله "ایرانیان"[355].

قبیله دئییمی کیچیک بیر توپلوم اولاراق بیر کند و قیشلاغا سیغیشمیش بیر توپلوم عضولریندن اولموش و بؤیوک توپلوملاری اولوشدورماقدا قاتقیسی اولاجاق بیریم (واحید) سایلار. بو باخیمدان فارس مدنیت

---

[353] مزدک بامدادان (محسن بامدادان)، ٦. قبیله گرا کیست؟... ، باخ اورادا.

[354] پان ایرانیست، فرمان آریا (ص. اینتئرنئت): آهنگهای خون، خاک و خون (ص. اینتئرنئتی)، نیاخاک ترکان در "مغولستان" است نه ایرانشهر!.

[355] بامدادان، مزدک (محسن بنائی)، آن قبیله دیگرو زبان مادری و کیستی ملی http://www.iran-emrooz.net/index.php?/politic/more/13245/

راسیستلری اؤز عوامفریبلیک دوشونجه و فیکیرلرینی ایفاده ائتمگه چالیشارکن، دونیا چاپیندا نورمالاشمیش دئییملری ده آیاق آلتینا آتماغا، بئله لیکله مدنی شهر، ولایت، ایالت و مملکتلری اولوشدوران توپلوملار اوزره ده کؤلگه دوشورمگه چالیشارلار. اوسته لیک بو عوامفریبلر فارس تمامیتچیلیگینی "ایران و ایرانیان" بیچیمینده بیر دئموکرات مئاب کیمی ایجتماعیته سرگیلمگه چالیشارلار. اونلار بو یئتیمش میلیون اینسانی اولوشدوران توپلومو سؤز قونوسو ائدرکن دوشونجه لری تمامیتچیلیک اساسیندا اولدوغو اوچون "قبیله گرا، قومگرا، قوم پرست، عامیل بیگانه، مزدور خاریجی، پان ترکیست، پان عربیست و سایر دئیه" موختلیف ائتنوسلار علیهینه دولاییلی اولاراق ایران و ایرانیان (اوخو: فارس) دئیه چامور آتماغا چالیشارلار. مزدک بامدادان گئنه ده یازیر:

"... از دیگر نمونه های پیشینه سازی، تراشیدن کیستی ترکی برای نامداران ایرانی است. قبیله گرایان تنها از آنرو دست به این کار میازند که "کیستی ایرانی" را از خود نمی دانند و بدنبال یک ملت سازی همه سویه بر پایه "کیستی ترکی" هستند"[356].

گؤروندوگو کیمی مزدک بامدادان (محسن بنائی) باشقا فارس تمامیتچیلری کیمی یئر یووارلاغیندا (کوره سینده) بیر جوغرافی آدا بیر ائتنوس ماهیتی وئرمگه چالیشاراق ایرانلی کیملیگی (کیستی ایرانی) مسئله سینی اورتایا آتمیش مقامدا یئر آلیر. بیلیندیگی کیمی، ایران کلمه سی هر هانکی بیر دیل آدی اولمادیغی اوچون، ایرانلی اولماق دا کیمسه نین دیل و مدنیت کیملیگی دئییل، بوگونکو سیاسی نیظام و اینتیظاما اساساً بیر اویروقلوق (تابعیت، شهروندی) ماهیتی داشی ییر. دئمک، کئچمیشده فارس دیلینی "زبان ایرانی"، فارس موسیقیسینی "موسیقی ایرانی" و سایره قلمه آلان ذات عالیلر فارس تمامیچیلیگینه ایران ممالیکی محروسه سینده رسمیت وئرمگه چالیشان فارس مدنیت راسیستلری و اونلارا قویروق اولانلار اولموشلار. تورک آنلاییشینا گلدیده ایسه، تورک دئییمی تورک ائتنتوسونا وئریلمیش بیر آددیر. بو آد یئرینه گؤره بیر شخص اوچون تورک، قبیله اوچون تورک قبیله سی و بؤیوک توپلوم اولاراق تورک میللتی دئیه وئریلمیش و دونیا ایجتماعیتیلری طرفیندن قبول اولموش بیر آددیر. بوگون تورک توپلوملاری بعضاً موستقیل حاکیمیتلر و بعضاً ایسه باشقا دؤولتلرین حاکیمیتلری نین آلتیندا یاشادیقلاری و اونلارین دیل اؤزللیکلرینی ده نظره آلاراق بو توپلوملارا موختلیف آدلار وئریلمیشدیر. بو مسئله ایله راضیلاشماق ایستمگن فارس راسیستلری و تمامیتچیلری بو دگیشیلمَیَجَک دئییملری دگیشمگه چالیشماق یئرینه اؤز گئری قالمیش ذکاوتلرینی یوکسلتملیدیرلر. باشقا دورومدا دونیا ایجتماعیتلرینی اؤزلرینه گولدوره رک اؤزلری ده بوگونکو توپلوملاری باشا دوشمکدن عاجیز قالارلار. ایکینجی یازی مهدی گرایلو ایمضاسی ایله یازیلمیش یازیدیر. اونون دا بعضی بؤلوملرینی بیرلیکده اوخویاق:

---

[356] مزدک بامدادان (محسن بنائی)، ٦. قبیله گرا کیست؟ ...، باخ اورادا.

"... به عنوان عضوی از جبهه چپ رادیکال می توانیم اعلام کنیم که این جبهه تاکنون در باب خرافی، گنگ و نامتعین بودن مفاهیمی از قبیل ملت، قومیت، نژاد و... کم به بحث و مجادله مکتوب و شفاهی نپرداخته است. .... می توان صحت، دقت و اعتبار زبان، لباس، سرزمین مادری، رنگ پوست، فرهنگ بومی و دیگر نمونه های به ناچار نادقیقی که به منظور اثبات حقانیت و واقعیت مفهوم گنگ، خرافی و سیالی چون «قومیت» مکرراً دست آویز ناسیونالیستهای اقوام منطقه قرار می گیرد را به چالش کشید."[357].

اوسته گؤروندوگو کیمی اؤزلرینی "جبهه چپ رادیکال" آدلاندیران ذاتلار ایران ممالیکی محروسه سینده کی فارس اولمایان میللیتلرین دیل و مدنیت مسئله لرینی ایجتماعی و مدنی بیر مسئله دئییل، اؤنمسیز اینانج (خرافات)، آنلاشیلماز (گنک) و معلومسوزلوق (نامتعین) کیمی قلمه آلماغا چالیشارلار. بو اؤزلرینی سسسیزجه "جبهه چپ رادیکال فارس" قلمه آلان ذاتلار بو دئدیکلرینه برائت قازاندیرماق اوچون بو مسئله یه فیزیولوژیک بویاق (رنگ) آرتیرمیش مقامدا یئر آلارلار. ایران ممالیکی محروسه سیندکی میللیتلر، موختلیف بویاقلاردا اولمادیقلاری اوچون فارس مدنیت راسیستلری و اونلارا قویروق اولموشلار میللی و مدنی آخینلاری "نژادپرستلیک" ایتتیهامینا توش ائتمکله اؤز منلیک و کیملیکلرینه اؤزگه یاشایان (فارس اولمایان) اینسانلاری اؤز میللی منلیک و کیملیکلرینه یاخین دوشمکدن اوزاق توتماغی هدف آلمیشلار دئیه دوشونمه لی ییک. فارسلیق سیستیمینه قول اولموشلارین بو غرض و مرضلرینه باخمایاراق اونلار سوسیولوژی آلانیندا بیربیرلریدن فرقلی اولان دئییملری ده بیربیرلریندن آییرما قدرتینه مالیک گؤرونمورلر. اونلار بیر یاندان "قوم" آنلاییشینی اؤنه چکرکن، جومله سونا چاتمادان منطقه ده "میللتچی" (ناسیونالیست) آخینلارین وار اولدوغونو گیزلده بیلمیرلر. دئمک، ایراندا میللیتلر (ناسیونالیستها) مسئله سی گونون سؤز قونوسودورسا، بو مسئله لر اؤزلرینی "جبهه چپ رادیکال" تانیتماغا چالیشان فارس عوامفریبلری و اونلارا قویروق اولموشلارین ایفاده ائتدیکلری "خرافی، گنک و نا متعین" مسئله لر اساسیندا دئییل، موختلیف میللیتلرین بیرینجی آشامادا دیللری، مدنیتلری، گلنک و گؤرنکلری، سونراکی آشامالاردا اونلارین اؤزلرینی ایداره ائتمک، اؤز گلجکلرینه حاکیم اولماق مسئله سیدیر دئیه قلمه آلینمالیدیر. مهدی گرایلو گئنه ده یازیر:

".... دیدیم که جنبش تغذیه کننده ی نیروی این دستگاه چگونه از بطن تبعیضات طبقاتی جامعه و با مهمیز خرافه ی «نژاد و قوم ما» برانگیخته می شود. مردمانی هستند که گرسنه اند و زور سرنیزه بر سرشان سنگینی می کند و در این وقت کاک فلانی از راه می رسد و حل این همه بدبختی را منوط به استقلال از فارسها می خواند و انسانی که در حال غرق شدن است به هر تخته پاره ای چنگ می اندازد. مهم این

[357] مهدی گرایلو، قومیت زدایی از سیاست:
http://www.akhbar-rooz.com/article.jsp?essayId=10061

است که ناسیونالیسم در دسترس ترین تخته پاره باشد و برای غریق بینوا در آن لحظه اهمیتی ندارد که با آن به کجا خواهد رفت"[358].
گؤروندوگو کیمی فارس راسیستلیگی بیر یاندان فارس آرخائیستلیک آنلاییشیندان فایدالانارکن ایکینجی بیر یاندان فارس سولچو مئاب تشکیلاتلارینا قوللوق ائدنلردن ده فایدالانماغا چالیشیر. بئله لیکله بو ذاتلار راسیست اولمادیقلارینی بیلدیرمه لرینه باخمایاراق میللی مسئله آچیسیندان فارس راسیستلری کیمی فارس دیل و مدنیتی نی اؤزلری اوچون "وحی منزل" قلمه آلاراق باشقا دیل و مدنیتلری "خرافی، گنک و نامتعین" دئیه قمله آلماغا چالیشارلار. مهدی گرایلو گئنه ده یازیر:
"... در برابر این پروژه، چپ رادیکال زدودن هرگونه نشانه قومی از سیاست را ضرورتی عاجل – به ویژه در شرایط سیاسی ملتهب منطقه کثیر المله ای چون خاورمیانه و از جمله ایران - می داند"[359].
اوسته گؤروندوگو کیمی، "حزب کمونیست کارگری فارس" تشکیلاتی نین فیکیر باخیمیندان اوزانتیسی و قویروغو سایلان بو ذاتلار فارس اولمایان میللیتلرین دیل و مدنیت صاحابلارینا بئله بیر چیخیشلا ساواش آچمیش مقامدا یئر آلیرلار. بو کمونیست مئاب و عوامفریب داورانیشلاری نظره آلاراق فارس تشکیلاتلاریندا کی موختلیف میللیتلره منسوبیتی اولان اینسانلار فارس تشکیلاتلارینی ترک ائده رک اؤز اینانجلاری اساسیندا اؤز منلیکلری و کیملیکلرینی اساس گؤتوره جک تشکیلاتلارین یارانماسیندا بیرینجی آددیمی آتمالیدیر آنلاییشی اورتایا چیخار. دئمک، اینسان اولماق، اینسان کیمی یاشاماق فارس راسیستلیگی نین یوکونون آلتینا گئتمک دئییل، اؤز منسوب اولدوغو ایجتماعیتی، میللی منلیک و کیملیگینی تمثیل ائتمک داها شرفلی سایلار دئیه دوشونمه لی ییک.
مهدی گرایلو گئنه ده یازیر:
" ... هر گونه دخالت فاکتورها و نشانه های قومی در سیاست اساساً غیر انسانی ست." [360].
ایران ممالیکی محروسه سینده کی ظلملردن خبرسیز بیری بو اوسته کی ایفاده نی اوخورکن، ایراندا دیل و مدنیتلر مسئله سی و حقوق برابرلیگی و سایره... اؤز چؤزومونو (حللینی) تاپمیش دئیه دوشونه بیلر. بو عوامفریبلیکلره باخمایاراق فارس اولمایان اینسانلارین میللی منلیگی و کیملیکلری فارس حاکیمیت سیستیمی و اونون قویروقلاری طرفیندن اینسانلیق معامله سی گؤرمور مسئله سی نین گونو گوندن قابارماغینا دا تانیق اولوروق. مهدی گرایلو ایمضاسی ایله یازیلمیش یازیدا دولاییلی اولاراق فئدرال موضوعسونا دئگیندیگینه تانیق اولوروق، اوخویوروق:
".... تصور ایرانی فدرال می تواند برای اثبات غیرحقیقی بودن این مدعا کافی باشد: آیا بهره مندی جمهوری فدراتیو بلوچستان با جمهوری فدراتیو فارس از امکانات صنعتی و منابع طبیعی توزیع شده در سطح کشور کنونی ایران یکسان است؟ آیا بهره ای که جمهوری (!!!) تازه

---

[358] روزبه کلانتری، دفاعیه لرزان قوم پرستی،
http://www.akhbar-rooz.com/article.jsp?essayId=10014
[359] مهدی گرایلو، قومیت زدایی از سیاست، باخ اورادا.
[360] مهدی گرایلو، قومیت زدایی از سیاست، باخ اورادا.

تاسیس خوزستان از منابع انرژی منطقه می برد، با بهره جمهوری کردستان یکسان خواهد بود؟ این برابری چگونه تضمین شده است؟"[361].
اوسته گؤروندوگو کیمی، فارس کمونیستلری نین ده مسئله لری "عمی (اینسانیت) مسئله سی دئییل، زمی (ایقتصاد) مسئله سیدیر". دئمک، فارس میللیتچیلری و راسیستلری فارس دیلی و مدنیتی و تمامیتچیلیگینی فارس ایجتماعیتی اوچون قابارتماغا چالیشارکن، فارس کمونیست مئابلاری دا فارسیستانداکی چؤللوکلری (کویر لوت و کویر نمک) و خوزیستان نفتینی نئجه الده ساخلایابیلَجَکلرینی دولاییلی بیچیمده فارس ایجتماعیتینه خاطیرلاتمیش اولارلار. دئمک، ایستر فارس ساغ تشکیلاتلاری، ایسترسه ده فارس سول مئاب تشکیلاتلاری دیل و مدنیت باخیمیندان فارس اولمایان دیل و مدنیت صاحابلارینا، اونلار اؤز میللی و مدنی حاقلارینی ایستدیکلری تقدیرده بیر دوشمن کیمی یاناشاجاق گؤرونورلر. آیری بیر مقاله روزبه کلانتری ایمضاسی ایله "دفاعیه لرزان قوم پرستی" عنوانیندا یازیلمیش. بو یازیدا روزبه کلانتری بیر عوامفریب اولاراق فارس میللیتی نین وارلیغینی دانماقلا میللیتلر مسئله سینی دانماغا یوخسا ایجتماعیتین گؤزوندن یاییندیرماغا جالیشار. بو یازی نین دا بعضی بؤلوملرینی گؤزدن کئچیرمک پیس اولماز دئیه دوشونوروک، اوخویوروق:
" زبان فارسی، "فرهنگ فارسی"، "ملت فارس" ... ۲- "ملت فارس" عبارتی علمی و استاندارد نیست و این عبارت حتی در زبان و خودآگاهی شهروندان هیچ گاه وجود نداشته و ندارد. در تاریخ ایران هیچ جنبش ناسیونالیستی که در حول اعتقاد به برتری "ملت فارس" شکل گرفته باشد و در جهت تداوم "سروری" آنان تلاش کند وجود نداشته است. افراطی ترین شاخه های ناسیونالیسم ایرانی و به تعبیر قومپرستان "شووینیستهای فارس" نیز در تبلیغاتشان همواره نه بر "ملت فارس" که برپاسداری از مرزهای هویتی "ایران زمین" و "ایرانی" تاکید کرده اند و از اقوام دیگر با القاب "ایرانی ترین" و "مرزبانان دلاور سرزمین اهورایی" نام برده اند و نه دشمنان تاریخی "ملت فارس"[362].
اوستکی گؤروشلر عوام اینسانلار اوچون گؤز قاماشدیریجی گؤرونه بیلر. دئمک، "فارس" کیملیگی، دیلی و مدنیتینی فارس راسیستلری "ایران" ممالیکی محروسه سی نین جوغرافی آدینا بوکه رک بو دیلی و مدنیتی باشقا دیل و مدنیت صاحابلارینا یئدیرمکله فارس ایستعمارچیلیغینی ایران آدی آلتیندا یاشاتماغا چالیشارلار. آنجاق لازیم گؤردوکلری قدر فارس اولمایان شهر، کند، داغ و داشلارین آدلارینی فارس ائتمکده و فارسلاشدیرماقدا اللریندن گلدیکلری قدر دری قابیقدان چیخماغا چالیشارلار. دئمک، حاکیم سیستیم فارس دیلی و مدنیتی اوزرینده قورولدوغو اوچون ایستر حاکیم نیظام، اینتیظام مسئوللاری، ایسترسه ده میللی مسئله آچیسیندان حاکیمیته پوزیسیون اولان ایصطلاحاً اوپوزیسیون فارس تشکیلاتلاری بو دورمدان اولدوقجا ممنون گؤرونرلر.

---

[361] مهدی گرایلو، قومیت زدایی از سیاست، باخ اورادا.
[362] روزبه کلانتری، دفاعیه لرزان قوم پرستی، باخ اورادا.

محمدرضا شاه زامانی اطلاعات وزیری و کئچمیشده کی سومکا[363] عضوو و فاشیست اولان داریوش همایون بیله ایرانیت آدی دالیندا گیزلنمگه چالیشمیش. بو دوغرولتودا داریوش همایون فرانسه رادیوسونون فارس بؤلومونده ائتدیگی چیخیشینداکی دانیشیغیندان ائشیدیریک:

"ملیت فارس اختراع همین سازمانهای قومی‌است، برای اینکه خودشان‌را به‌صورت ملت درآورند. ما ملت فارس نداریم، قوم فارس نداریم، مردم فارس هم خودشانرا نه قوم فارس میدانند نه ملت فارس، از خراسانی هم بپرسید نمیگوید که من ملیت فارس دارم. با این اختراعات زبانی مقدمات تجزیه ایران، هم اکنون از نظر زبانی فراهم شده‌است و به هیچ‌وجه نباید زیر بار تقسیم ایران به مناطق زبانی رفت، جمعیت ایران در طول 3000 سال به هم آمیخته‌اند، همه‌جا همه‌ی ایرانیان پیدا میشوند. قید وبندی نبوده‌است که ایرانی کجا زندگی بکند. و این وضع را همچنان باید نگه‌داشت .ایران یک ملت است و یک کشور"[364].

اوسته گؤروندوگو کیمی، فارس عوامفریبلری دولاییلی یوللارلا فارس راسیستلیگی نین کثیف ایشلرینی تمیز گؤرستمگه چالیشارلار. روزبه کلانتری گئنه ده یازیر:

"... ۳- ابداع واژه "فرهنگ فارسی" بدون شک یکی از شاهکارهای قومپرستانی نظیر ولدبیگی است"[365].

گؤروندوگو کیمی، فارس تمامیتچیلر بیر عوامفریب کیمی "فرهنگ فارسی" دئیه بیر دئییمین اولمادیغینی دا بیر آلدادیجی کیمی ایجتماعیته یانسیتماغا چالیشاراق "ایران و فرهنگ ایرانی" ایفاده لری نین دالیندا گیزلنمگه چالیشارلار. اوزاق کئچمیشلری نظره آلمازساق، کئچمیش 82 ایلده ایراندا فارس دیلی و مدنیتینه اساسلانمیش، تمامیتچی، شوونیست مئییللی و سؤمورگه چی بیر فرهنگ ایران ممالیکی محروسه سینه حاکیم ائدیلمیش. بو تمامیتچی، شوونیست مئییللی و سؤمورگه چیلیک فرهنگینی فارس فرهنگیندن فارس آیدینلاری اوزاقلاتما قابیلیتینه مالیک اولسالار، فارس دیلی، گلنَگی و گؤرَنَگینه اویقونلاشمیش بیر مدنیت صاحابی اولابیلرلر. دئمک، "آش چوخ شور اولدوغو اوچون، آشچی دا پیشیردیگی آشیندان یئمک ایسته میر آنلاییشی فارس تمامیتچیلری نین یازیلاریندا اؤزونو دولاییلی بیچیمده گؤرستمیش اولور. بو فارس راسیستلیک، فاشیستلیک و سؤمورگچیلیک فرهنگی نین ایران ممالیکی محروسه سینه حاکیم اولدوغونا باخمایاراق فارس تمامیتچیلری و اونلارا قویروق اولموشلار "ایرانیت" سؤز قونوسو اولدوقدا "هنر پیش ایرانیان است بس!!" آنلاییشینی دا دیللر ازبری ائتمیشلر. روزبه کلانتری گئنه ده یازیر:

---

[363] سازمان سوسیالیست ملی کارگران ایران، داها آرتیق معلومات اوچون باخینیز: فارس نئوفاشیستلری و داریوش همایون: http://www.achiq.org/yazi/sonmez%20fars.htm

[364] کاوه آهنگری، نقدی بر گفتگوی آقایان داریوش همایون،حسین آریان(آذری) و شاهو حسینی در رادیو فرانسه : http://www.rojhelatpres.com/may-06/4-9.htm

[365] روزبه کلانتری، دفاعیه لرزان قوم پرستی، باخ اورادا.

"... - نقد قومپرستان و فدرالیسم طلبان متوجه آرایش حقوقی اداری دولت و حکومت مرکزی است و نه محتوی و ماهیت آن".[366]
گؤروندوگو کیمی، فارس دیلی و مدنیتینه اساسلانمیش مرکزیتچی بیر سیستیمی فارس تامیتچیلری ساویناراق (مدافعه ائده رک) بو حاکیمیت سیستیمینه بعضی کلمه لر آرتیرماقلا ایچریک (محتوا) و اؤزللیک (ماهیت) دگیشه بیلر دئیه فارس اولمایان ائتنوسلاری و ایجتماعیتلری آلداتماغا چالیشارلار. دیل و مدنیت مسئله لری حلل اولونمامیش توپلوملار اوچون - حاکیمیت بیچیمی دگیشمیش ممکلتلرده بیله، اؤرنک اولاراق "چارلیق روسیه سیستیمی" نین "اتحاد جماهیر شوروی سوسیالیستی" ویا بالکانلارداکی موختلیف ائتنیکلردن قورولموش "یوگوسلاوی سوسیالیستی" جمهوریتلرینه دؤنوشمه سی ایله ده- بو مسئله لر اؤزو حللینی تاپا بیلمدیگینی نظره آلارساق، فارس تامیتچیلری گئنه ده مسئله نی چؤزمک (حل ائتمک) دئییل، خالقی آلداتماق اوچون "ایران" آدینا آرتیراجاق هر هانکی بیر یاماغی (اؤرنک اولاراق: جمهوری دموکراتیک ایران، ایران دمکراتیک، ایران سوسیالیست و سایره) وورقولامیش گؤرونرلر. بو دا یول وئریلمز خطا سایلمالیدیر.

ایشیق سؤنمز 22.06.2007

مختلیف دیل و مدنیتلرین آرادان گئتمه سینه اوخشاماق، یوخسا فارس دیلی نین قاتیللیگینی قوتلاماق؟

فارس دیلی نین بوگون ایران ممالیکی محروسه سینده فارس اولمایان دیل و مدنیتلری یوخا چیخارماق اوچون بیر قاتیللیک ملزمه سینه دؤنوشدوگو آرتیق بیر چوخلارینا آیدین اولماسینا باخمایاراق فارس مدنیت راسیستلری و ایستعمارچیلاری بو دیلی فارس اولمایان توپلوملارا دا بیر آنا دیلی کیمی تقدیم ائتمگه چالیشارلار. بو ذاتلاردان بیری ده هیوا مسیح ایمضاسی ایله کروبی باشچیلیق ائتدیگی "اعتماد" گونده لیگی نین ادبیات بؤلومونده یاییلمیش یازی سایلار[367]. بو یازی فارس راسیستلری نین کؤنلونجه اولدوغو اوچون اونلارین "روزنامک" آدلی صحیفه سینده ده یاییلمیش[368]. یئری گلمیشکن بو یازی نین بعضی بؤلوملرینی بیرلیکده گؤزدن کئچیرمگه چالیشاق، اوخویوروق:
".... زبان مادری ما از قرن ها پیش می خندد، می بالد، افتخار می کند، افتخار می آفریند، بزرگی و عظمت می بخشد، انسان ها و اندیشه های

[366] روزبه کلانتری، دفاعیه لرزان قوم پرستی، باخ اورادا.
[367] هیوا مسیح، یک پیشنهاد برای اعلام روز زبان مادری در ایران، روزنامه اعتماد، یکشنبه، 28 مهر 1387 - شماره 1798، صفحه نخست : ضمیمه روزانه، ادبیات: http://etemaad.ir/Released/87-07-28/253.htm#118515
[368] هیوا مسیح، زبان مادری معبد قدسی این روزگار، روزنامک: http://rouznamak.blogfa.com/post-378.aspx

والا تولید می کند و حالا مدتی است که می گرید، مدتی است که تنها است، در کاغذ روزنامه یی مچاله می شود، گاه در برابر زبان های خارجی تحقیر می شود و... اما همچنان صبور، عرق ریزان و آهسته، در حال بازتولید خود است. حتی زیر سم اسبان زبان های مسلطی چون زبان انگلیسی که از هر کوچه و خیابانی، از هر اداره یی و خانه یی، از هر کیف و کتاب و موبایلی، می گذرد. کاش می شد، این سخن احمد شاملو را بر طاق ایران می نوشتند؛ «برو و زبان فارسی را یاد بگیر. فکر نکنیم چون زبان مادری مان فارسی است، آن را خوب می شناسیم". [369]
آشاغیدا گؤره جگیمیز دک ایران ممالیکی محروسه سینده کی ائتنوسلار اوچون مؤلیف اوسته آنادیلی (زبان مادری) دئدیکده بوگون قاتیللیک یوکوملوگونو (وظیفه سینی) اوستلنمیش "فارسچا"نی نظرده توتار. بونون ترسینه هرکسین دیلی و مدنیتی اؤزونه اؤنملی اولدوغو کیمی، فارس دیلی و مدنیتی ده فارسلار اوچون اولدوقجا اؤنملی بیر مسئله دیر. دئمک، کیمسه نین خوشونا گلیب گلمدیگینه باخمایاراق دونیا دؤلتلری آراسیندا بیرینجی سیاست دیلی اولان اینگلیسجه نین قارشیسیندا فارسچانین تحقیر اولدوغونو گؤرن و بو دوغرولتودا دوشونن ذاتلار نه دنسه فارس اولمایان ائتنوسلارین دیللری و مدنیتلرینی تحقیر ائدر[370] و فارس حاکیمیتی ده اؤز یازدیغی یاسا و قانونلارینا عمل ائتمگه رک فارس اولمایان ائتنوسلارین آیدینلارینی اؤز دیللرینده یازیب اوخوما ایستکلرینه گؤره توتساق، ایشکنجه و اؤلوم ایله قورخوتماقلا جاوابلاماغا چالیشار؟ بو مسئله و داورانیشلارین آدینی ایستعمارچیلیق و تمامیتچیلیک سیاستیندن باشقا داها نه قویماق اولار؟ هیوا مسیح ایمضاسی ایله یازیلمیش یازدا گئنه اوخویوروق:
"... به قول آن بزرگ؛ «زبان ما برخلاف ادعا یا تصور بسیاری کسان، از پراستعدادترین زبان ها در دنیا است و نه تنها برای بیان مفاهیم تازه دنیای امروز نیازی به به کار بردن واژه های غربی ندارد، بلکه با بهره جویی از قواعد موجود آن- و نه کند و کاو در کتاب های کهن و جست وجوی لغات فراموش شده- می تواند تا فراسوی نیاز گسترش یابد- بهانه نداشتن واژه های لازم برای مفاهیم تازه دانش امروز، پرده یی رسوا است که بر بی اطلاعی خود از زبان مادری خویش می کشیم.»" [371].
اوسته گؤروندوگو کیمی، مؤلیف باشقالاری نین دوشونجه و فیکیرلرینه سیغیناراق فارسچانین یتَنَک و باشاریغینی نظرده توتار. فارسچا ساده اگلم و فعل باخیمیندان فقیر و اؤزللیکله "متعدی فعل (kausative Verben)" باخیمیندان اولدوقچا ضعیف بیر دیل سایلار. بو مسئله نی سیاست ایله اوغراشمایان فارس دیلچیلری ده دورمادان وورقولایار. بو آرادا محمد رضا باطنی ذات عالی نین بیر فارس حیرانی و فارس اوزمانی (دیلچیسی) گؤروشلری دیققت چکیجیدیر:
"یکی از ویژگی های زبان، زایایی یا خلاقیت آن است. ... بحث ما دراینجا به خلاقیت یا زایایی در واژگان زبان محدود می شود. زایایی واژگانی به

---

[369] هیوا مسیح، یک پیشنهاد برای اعلام روز زبان مادری در ایران، باخ اورادا.
[370] Languages of Iran: http://www.ethnologue.com/show_country.asp?name=Iran
[371] هیوا مسیح، یک پیشنهاد برای اعلام روز زبان مادری در ایران، باخ اورادا.

اهل زبان امکان می دهد تا همراه با تغییراتی که در جامعهً آنها رخ می دهد واژه های تازه بسازند و کارایی زبان خود را با نیازمندی های خود متناسب گردانند. از نظر زبانشناختی، زایایی واژگانی به مبحث اشتقاق یا واژه سازی مربوط می شود (ازاین پس" زایایی" به کار می بریم به جای زایایی واژگانی). اشتقاق یعنی اینکه ما بتوانیم از اسم یا صفت فعل بسازیم. از فعل اسم یا صفت بسازیم و مانند آن. با اندکی تسامح می توان گفت اشتقاق یعنی گذر از یک مقولهً دستوری به مقولهً دیگر. بنابراین، اگر بخواهیم به میزان زایایی یک زبان پی ببریم و احتمالا آن را با زایایی زبان های دیگر مقایسه کنیم، باید ببینیم در آن زبان با چه درجه از سهولت می توان از یک مقولهً دستوری به مقولهً دیگر رفت. از میان تغییرات اشتقاقی گوناگون، آنکه از همه مهم تر است گذر از مقولهً اسم یا صفت به مقولهً فعل است، یا به بیان ساده تر، ساختن فعل از اسم و صفت است. دلیل این امر آن است که فعل خود از زایایی زیادی برخوردار است و می توان از آن مشتق های دیگری به دست آورد. مثلا" در زبان انگلیسی از ion " یون" که اسمی است از اصطلاحات فیزیک و شیمی فعل می سازند و سپس از آن مشتق های دیگر به ترتیب زیر به دست می آورند: ion ionizable، ionize ionizability، ionized ionization ، ionizing ionizer ، و سپس از راه ترکیب این مشتق ها با واژه های دیگر اصطلاحات جدیدی می سازند: ionization chamber، ionization energy potential ionization ، ionization track ، ionizing radiation ، ionized ، gas . به طوری که می بینیم، پس از اینکه ion با استفاده از پسوند ize به فعل تبدیل شد می تواند منشاء هفت مشتق یا واژهً جدید باشد که خود می توانند با واژه های دیگر ترکیب شوند و شش اصطلاح جدید بسازند که جمعا ۱۳ واژه و ترکیب می شود، واین به هیچ وجه پایان زایایی فعل ionize نیست. اما ببینیم در زبان فارسی وضع چگونه است: ۱- در فارسی فقط فعل های ساده یا بسیط هستند که زایایی دارند، یعنی می توان از آنها مشتق به دست آورد. ۲ - در فارسی امروز دیگر فعل ساده ساخته نمی شود، یعنی نمی توان به طور عادی از اسم یا صفت فعل ساخت. ۳ - شمار فعل های ساده ای که زایایی دارند و از گذشته به ما رسیده اند بسیار اندک است. ۴ - از این شمار اندک نیز بسیاری در حال از بین رفتن و متروک شدن هستند، و جای خود را به فعل های مرکب می دهند. ولی فعل های مرکب عقیم هستند و نمی توان از آنها مشتق به دست آورد. ۵ - از "مصدرهای جعلی" فارسی، چه آنها که از اسم های فارسی ساخته شده اند و چه آنها که از واژه های عربی ساخته شده اند، مشتق به دست نمی آید. به بیان دیگر، مصدرهای جعلی زایایی ندارند. ۶ - نتیجه: زبان فارسی، در وضع فعلی برای برآوردن نیازهای روزمرهً مردم با مشکلی مواجه نیست، ولی برای واژه سازی علمی از زایایی لازم برخوردار نیست و نمی تواند یک زبان علمی باشد"[372].

---

[372] محمد رضا باطنی، فارسی زبانی عقیم:
http://www.bbc.co.uk/persian/arts/story/2008/06/080602_an-bateni-article.shtml

محمدرضا باطنی نین اوسته کی گؤروشلرینده فارس ایستعمارچیلاری و فارس مدنیت راسیستلری نین اساسسیز فارسلیق اوزره توخودوقلاری یالانلاری سؤکولموش مقامدا یئر آلار. بو شیادلارین یالانلاری داها دا آچیقلیغا قاویشسین دئیه گئنه ده محمدرضا باطنی نین گؤروشلرینه اوسته ایشاره ائتدیگیمیز ساده اگلم و فعل اوزره دیققت یئتیرمک یئرلی اولاردی دئیه دوشونوروک:

"... در زبان فارسی متداول فعل مرکب " نشان دادن " جانشین معنی متعدی آن شده و فعل های مرکب " به نظر آمدن " و " به نظر رسیدن " نیز جانشین معنی لازم آن شده اند. ولی این فعل های مرکب عقیم هستند و هیچ مشتقی از آنها به دست نمی آید. به بیان دیگر، اگر ما فعل سادهً "نمودن" را از اول نداشتیم و از همان آغاز این فعل های مرکب به جای آن به کار رفته بودند، امروزه هیچ یک از مشتق هایی که در بالا برشمردیم در فارسی وجود نداشت (۱). به عنوان مثال دیگر می توان "فریفتن" و "فریب دادن" را مقایسه کرد. از "فریفتن" که مصدری ساده یا بسیط است می توان مشتق هایی به دست آورد: فریفته، فریفتگی، فریب، فریبا، فریبایی، فریبنده، فریبندگی. ولی از "فریب دادن" که مصدری مرکب است مشتقی به دست نمی آید. "فریفتن" در گذشته به صورت لازم و متعدی هر دو به کار می رفته است. ولی امروزه معنی لازم خود را بکلی از دست داده است و در معنی متعدی نیز کاربرد زیادی ندارد. بسامد یا فراوانی کاربرد " فریب دادن" از " فریفتن" بسیار بیشتر است، و اگر روند تبدیل فعل های ساده به مرکب همچنان ادامه یابد در آینده جانشین بلامنازع " فریفتن " خواهد شد. ۲- در فارسی امروز دیگر فعل ساده ساخته نمی شود، یعنی به طور عادی نمی توان از اسم یا صفت فعل ساخت. زبان فارسی به ساختن فعل های مرکب گرایش دارد و برای مفاهیم تازه نیز از همین الگو استفاده می کند. ذکر چند مثال موضوع را روشن خواهد ساخت. در انگلیسی از television فعل televise و در فرانسه فعلteleviser را ساخته اند. درعربی هم از آن فعل می سازند و می گویند تلفز، یتلفز. اما ما در فارسی می گوییم " از تلویزیون پخش کرد". در انگلیسی واژهً telephone را به صورت فعل هم به کار می برند. در فرانسه نیز از آن فعل telephoner را ساخته اند. در عربی هم از آن فعل می سازند و می گویند تلفن، یتلفن. اما ما در فارسی از فعل مرکب " تلفن کردن " استفاده می کنیم. در انگلیسی از واژهً philosophy " فلسفه" فعل Philosophize و در فرانسه از philosophie فعلphilosopher را ساخته اند. در عربی هم از فلسفه فعل می سازند و می گویند تفلسف، یتفلسف. اما ما در فارسی اگر مورد قبول واقع شود، می گوییم " فلسفه پرداختن" یا "به فلسفه پرداختن". وقتی دکتر محمود هومن مصدر " فلسفیدن" را ساخت و در نوشته های فلسفی خود به کار برد، مورد پسند قرار نگرفت و آن را " دور از ذوق سلیم" دانستند. در انگلیسی از صفت polar فعل polarize و در فرانسه از صفت polaire فعل Polarizer را ساخته اند. در عربی نیز از قطب فعل می سازند و می گویند استقطب، یستقطب. ولی ما ترجیح می دهیم بگوییم " قطبی کردن" و مصدر " قطبیدن" را جعلی و مشتقات آن را "جعلیات" می دانیم.

در انگلیسی از iodine "ید" فعل iodize و در فرانسه از iode فعل ioder را ساخته اند. در عربی نیز از آن فعل می سازند و می گویند یود، ییود. ولی ما در فارسی ترجیح می دهیم بگوییم "با ید معالجه کردن" یا "ید زدن به". ... ۳- شمار فعل های ساده ای که زایایی دارند واز گذشته به ما رسیده اند بسیار اندک است. آقای دکتر خانلری در کتاب تاریخ زبان فارسی فهرست افعال ساده را "اعم از آنچه در متن ها مکرر آمده است و آنچه در زبان محاورهٔ امروز به کار می رود " به دست داده است. در این فهرست فقط ۲۷۷ فعل وجود دارد. اما یک نگاه گذرا به فهرست مزبور نشان می دهد که تعداد زیادی از افعال درج شده نه در گفتار امروز به کار می روند و نه در نوشتار. فعل هایی از این قبیل: غارتیدن، آهیختن، اوباشتن، بسودن، چمیدن، خستن، خلیدن، سپوختن، زاریدن، سگالیدن، شکفتن، گساردن، کفیدن، طوفیدن، مولیدن، گرازیدن، مویيدن، خوفیدن، و تعداد کثیری دیگر. در واقع تعداد فعل های سادهٔ فارسی که فعال هستند، یعنی در گفتار و نوشتار به کار می روند، از رقم ۲۷۷ بسیار کمتر است. در سه بررسی جداگانه که سه دانشجوی رشتهٔ زبانشناسی در دورهٔ تحصیل شان در گروه زبانشناسی دانشگاه تهران انجام داده اند و فعل های ساده را از متن گفتار و نوشتار روزمره استخراج کرده اند، بالاترین رقم ۱۱۵ بوده است. با افزودن فعل هایی که بسامد آن ها کمتر است، ولی هنوز در نوشتا ر به کار می روند این رقم بین ۱۵۰ و ۲۰۰ قرار می گیرد؛ یعنی در زبان فارسی حد اکثر ۲۰۰ فعل سادهٔ فعال وجود دارد که از آنها می توان مشتق به دست آورد! دکتر خانلری پس از ذکر شمار اندک فعل های سادهٔ فارسی، در پانوشت صفحه ۲۵۸ همان اثر می نویسد: "مقایسه شود با شمارهٔ فعل ها در زبان فرانسوی که به ۴۱۶۰ تخمین شده است." در زبان انگلیسی که گذر از مقولهٔ اسم به فعل بسیار آسان است و بسیار فراوان نیز رخ می دهد، تعداد فعل های ساده و زایا بسیار بیشتر است. من با مراجعه به فرهنگ انگلیسی Random House توانستم در بین واژه هایی که با پیشوند tele ساخته شده اند و فقط ۱/۵ صفحه از ۲۲۱۴ صفحهٔ این فرهنگ را تشکیل می دهند، ۱۶ فعل ساده پیدا کنم که همه دارای مشتقات خاص خود هستند. اگر این نمونه برداری "مشتی نمونهٔ خروار" باشد، در این صورت می توان گفت در فرهنگ مزبور در حدود ۲۳۰۰۰ فعل ساده وجود دارد. اینکه فعل های ساده در فارسی کم اند و به تدریج جای خود را به فعل های مرکب می دهند توجه دیگران را نیز جلب کرده است. محمد رضا عادل در مقاله ای با عنوان "فعل در زبان فارسی" در شمارهٔ بهار و تابستان ۱۳۶۷ رشد: آموزش ادب فارسی، چنین می نویسند: "همان گونه که گفته شد، افعال ساده روز به روز روی به کاهش دارد و استعمال افعال مرکب فزونی می یابد. این امر تا بدان پایه است که گاه در چند جملهٔ متوالی نشانی از فعل ساده نیست..." و نمونه هایی نیز در تایید گفته خود ارائه می کنند. یک نمونه برداری از فعل های مرکب، فراوانی کاربرد آنها را در زبان فارسی نشان می دهد. در این پژوهش تقریبا سه هزار فعل مرکب به دست آمده است که از این تعداد، ۱۰۵۶ فعل آن با " کردن " ساخته شده اند مانند: آزمایش کردن، گود کردن، نامزد کردن و

غیره. ۴- از این شمار اندک فعل های فارسی که به ما رسیده اند نیز بسیاری در حال از بین رفتن هستند، و جای خود را به فعل های مرکب می دهند. ولی فعل های مرکب عقیم هستند و نمی توان از آنها مشتق به دست آورد. قبلا گفتیم که فعل " نمودن " در حالت متعدی جای خود را به " نشان دادن " و در حالت لازم به " به نظر آمدن " و " به نظر رسیدن " داده است، که همه فعل های مرکب عقیم هستند. نیز گفتیم که در برابر فعل سادهً " فریفتن "فعل مرکب" فریب دادن " و " گول زدن " قرار دارند که کاربرد آنها بسیار بیشتر از " فریفتن " است و احتمال دارد در آینده این فعل ساده را بکلی از میدان به در کنند و جانشین آن گردند. در اینجا به چند نمونهً دیگر اشاره می کنیم. فعل "شایستن" امروز بکلی از بین رفته و جای خود را به "شایسته بودن" داده است. مشتق های " شایسته "، " شایستگی "، " شایان " و " شاید" بازماندهً روزگار زایایی این فعل هستند. فعل " بایستن " بکلی از بین رفته و جای خود را به فعل های مرکب " لازم بودن"، " واجب بودن " و نظایر آن داده است. " باید " (و صورت های دیگر آن مانند " بایستی " و غیره) و " بایسته " تنها بازماندگان این فعل هستند. فعل " خشکیدن " و متعدی آن " خشکاندن " بسیار کم و در بعضی از لهجه ها به کار می روند، و فعل های مرکب " خشک شدن " و " خشک کردن" جانشین آنها شده اند. واژه های " خشک " ، " خشکه " و " خشکی " مشتق های بازماندهً این فعل هستند. فعل " گریستن " بسیار کم به کار می رود و جای خود را به " گریه کردن " داده است، و صورت متعدی آن " گریاندن " نیز جایش را به " به گریه انداختن" واگذار کرده است. واژه های " گریان " و " گریه " تنها مشتق های بازمانده از فعل " گریستن " هستند. " آمیختن " تقریبا از استعمال افتاده است. معنی لازم آن بکلی از بین رفته و در معنی متعدی هم جای خود را به " مخلوط کردن " یا " قاتی کردن " داده است. واژه های " آمیزش " و " آمیزه " تنها مشتق هایی هستند که از این فعل باقی مانده اند. فعل " نگریستن " از استعمال افتاده و جای خود را به " نگاه کردن " و " مشاهده کردن " داده است. صورت های " نگران "، " نگرانی " و " نگرش " مشتقات رایج این فعل هستند که باقی مانده اند. " شتافتن " دیگر به کار نمی رود و جای خود را به " عجله کردن"، " شتاب کردن"، " با شتاب رفتن " و مانند آن داده است، و "شتاب" و " شتابان " مشتق های بازماندهً آن هستند. ... کاربرد فعل های ترکیبی در فارسی کهن رایج شده و با گذشت زمان شتاب بیشتری گرفته است. آقای دکتر علی اشرف صادقی می نویسند: "این گرایش در دوره های بعد بسیار زیادتر شده... " و نیز " به نظر می رسد که زبان فارسی هنوز در مسیر این تحول پیش می رود. شاید امروز دیگرنتوان افعال مختوم به " ئیدن " را با قاعده شمرد، چه دیگر هیچ فعل جدیدی به این صورت ساخته نمی شود. برعکس، ساختن افعال گروهی با " کردن"، "زدن" و جز آن بسیار شایع است: تلفن کردن (زدن)، تلگراف کردن (زدن)، پست کردن و غیره. ". ... آنچه برای بحث ما مهم است این است که از فعل های تبدیلی، چه آنها که از واژه های فارسی ساخته شده اند و چه آنها که از اصل عربی هستند، مشتق به دست نمی آید. این فعل ها، با

آنکه ساده هستند، زایایی ندارند و جز معدودی که از آنها به اصطلاح "اسم مصدر شینی" ساخته شده است (مانند: چرخش، غرش، رنجش) بقیه مشتقی ندارند یا به ندرت مشتقی از آنها رایج شده است. به بیان دیگر، فعل های تبدیلی نیز مانند فعل های مرکب عقیم هستند"[373].
اوسته کی بؤلومده مؤلیف فارس دیلی اوزره باشقا دوشونجه و گؤروش صاحابلاریندان آلینتی سرگیلمکله فارس ایستعمارچیلیغی نین فارس اولمایان ائتنوسلار اوچون "میللی دیل" دئیه تحمیل اولان دیلین پتَنگینی بیر پولک کیمی پارتلاداراق یالانچی فارس پهلوانلیغینی داها دا گولونج مقاما دوشورموش گؤرونر. بونلارا باخمایاراق دیلی سیاسته آلت ائتمگه چالیشان یالانچی سؤز پهلوانلاری سامان چؤپوندن داغ دوزتمگه چالیشاراق ایرانداکی ملی توپلوملاری میللی بیلینج باخیمیندان تحمیق ائتمگه چالیشارلار. بو دوغرولتودا هیوا مسیح ایمضاسی ایله یازیلمیش یازیدا گئنه ده اوخویوروق:
" زبان تنها چیزی است که تا پایان عمر در روح انسان نشست کرده و باقی می ماند در حالی که به انسان آزادی می بخشد، ذهن را باز و جهانی نو در برابر او پدید می آورد. و بار این همه به دوش کلمه است که ابزار زبان است، و کلمه خون زبان است که راز تبار انسان را آشکار می کند. ... سرنوشت زبان به تعهد و احترام کاربران آن بستگی تام دارد، وگرنه از بین می رود عین ده ها زبان، که در هر سال فراموش می شود." [374].
اوسته مؤلیف و بیر چوخ فارس عوامفریلری کیمی دیلی وسیله (ابزار) سایدیقلارینا باخمایاراق بیلیم دونیاسیندا "دیل" ایشلکلی (fuktionel) بیر قوروم (مؤسسه) و سیستیم سایبلار. دیل بیر ایشلک قوروم و سیستیم اولاراق بوتون قوروملارین اولوشماسینا اولاناق (ایمکان) یارادار، اؤرنک اولاراق: ائولنمه، حقوق، دؤلت و سایبره. دیلچی Ferdinand Saussure de گؤره دیل موختلیف شئی و دئییملری (اصطلاحلاری) بیربیرلریندن آییرد ائتمک اوچون بیلگی وئرر. دیلسیز ایستر بیر شئیی و دئییمی (اصطلاحی) باشا دوشمک آچیسیندان مجازی یئر و مکان سؤز قونوسو اولسون، ایسترسه ده منطیق باخیمیندان بعضی دئییم و دوشونجه ایچریکلرینی باشا دوشمک آنلام (معنی) زمینه سی اولوشدورماق اولاناقسیز و امکانسیزدیر[375]. مؤلیفین دیل اینسانا آزادلیق وئرر موضوعسونا گلدیکده فارس اولمایان اینسانلاری فارس ایستعمارچیلیغیندا دیل توتساغی ائتمکله بو انسانلار نئجه آزاد اولابیلر؟ اوسته گؤروندوگو کیمی، فارس ایستعمارچیلاری دیل آنلاییشینا دا راسیستلیک دونو گئیدیره رک فارس اولمایان ائتنوسلاری فارس ائتمکله اونلاری فارس دیلینده کی کلمه لر ایله دونیا ایجتماعیتینه فارس نژاد (تبار) سرگیلمک ایسترلر. قیسا سؤز ایله دئییلرسه، سؤزجوک و کلمه دیلین قانی و انسانین نژادی دئییل، کلمه لر دیلین بیر ملزمه سی

---

[373] محمد رضا باطنی، فارسی زبانی عقیم، باخ اورادا.
[374] هیوا مسیح، یک پیشنهاد برای اعلام روز زبان مادری در ایران، باخ اورادا.
[375] Ferdinand de Saussure: Grundfragen der allgemeinen Sprachwissenschaft, Berlin, 1931.

سایلار. دیل، بو ملزمه لری بیر سیستیم ایچریسینده یؤنه ته رک انسانلار و توپلوملارین بیربیرلرینی آنلاییب، باشا دوشمکلرینه اولاناق ساغلار (یارادار). هیوا مسیح ایمضاسی ایله یازیلمیش یازیدا گئنه اوخویوروق:

"... هیچ زبانی نمی تواند روح مردم بختیاری یا بلوچ، آذری، کرمانج، گیلک یا فارس (زبان) را به تصویر بکشد، مگر زبان خود آن مردم، یعنی زبان مادری شان. اما همین زبان ها، به دلیل همزیستی پایه های مشترک در زبان معیار یا رسمی، یعنی فارسی، قادر است خود را بازسازی کند، با همه مردم ایران ارتباط برقرار کند و هویتی نو و ملی پیدا کرده، برای همیشه باقی بماند. بنابراین، سرنوشت یک زبان، علاوه بر احترام به آن، به مصرف کنندگان آن بستگی تام و جدی دارد. هیچ زبانی نمی تواند در تاریخ ادامه یابد مگر آنکه نگذارد بنیادهایش دچار تفرقه و فروپاشی شود. فروپاشی زبان مادری در هر انسانی، سرآغاز فروپاشی دیگر زبان های زنده سرزمین خود است. اگر دریابیم که بین زبان های یک ملت، اختلاف ها، گاه فقط در «تلفظ» است آنگاه به اهمیت زبان مادری و پاسداری از آن پی خواهیم برد. زبان مادری نیز لزوماً زبانی نیست که فقط از طریق تکلم یا آموزه های پدر و مادر، می آموزیم، بلکه زبانی است که در مام وطن، از دیرباز زنده و پویا بوده و به ما هویت بخشیده است. زبان مادری ایرانیان پارسی است که از خاندان زبان های هند/ اروپایی است"[376].

اوسته مؤلیف صغرا – کبری ائتدیکدن سونرا، ایران ممالیکی محروسه سیندکی اوچ بیربیرلریندن آیری دیل قوروپلارینی (تورک، سامی و ایران دیل قوروپلارینی) فارسلیغا تسلیم ائتمیش مقامدا یئر آلار. دئمک، بو گؤروشلرده ایرانداکی ائتنیکلر فارس ایستعمارچیلیغینی گؤزو باغلی قبول ائتمیش قاتیللیک یوکومونو (وظیفه سینی) اوستلنمیش فارس دیلی واسیطه سی ایله اؤز ملی دیللری و مدنیتلرینی اؤلومه تاپشیراجاقلار دئیه دوشونولموش بیر آنلاییش اورتایا قویولار. هیوا مسیح ایمضاسی ایله "اعتماد روزنامه" سیندن گئنه ده اوخویوروق:

"... . ایران امروز الگوی کوچک و لوح فشرده یی از همزیستی زبانی فارسی و دیگر اقوام و فرهنگ های ایرانی در یک نقشه و جغرافیایی دور به نام امپراتوری ایران با پادشاهی کوروش کبیر است. همین الگوی تاریخی است که باعث تداوم، یکپارچگی دل و ذهن مردم این آب و خاک می شود. همه آحاد این سرزمین عزیز، ایران را دوست می دارند، حتی پیش از هر باور دیگری، نخست ایران و تمامیت ارضی آن برایشان مهم است. خاصه زبان مادری شان در خانه، کوچه، خیابان، ولایت، شهر و این همه را در این مرز و بوم و در همزیستی با زبان فارسی متجلی و پاسداری می کنند"[377].

اوسته گؤروندوگو کیمی، فارس مدنیت راسیستلری نین آدلاری قولاقلارینا چاتمیش مقامدا یئر آلار. اونلار ایران ممالیکی محروسه سینده

---

[376] هیوا مسیح، یک پیشنهاد برای اعلام روز زبان مادری در ایران، باخ اورادا.
[377] هیوا مسیح، یک پیشنهاد برای اعلام روز زبان مادری در ایران، باخ اورادا.

کی ائتنیکلرین تاریخلرینی سیلمگه چالیشاراق پهلویلر زامانی پول واسیطه سی ایله خاریجده یالان اساسلی یازیلمیش بوش سؤزلری تاریخ دئیه فارس اولمایان ائتنوسلارا سیریماغا چالیشارلار. "تمامیت ارضی" آنلاییشی ایسه حاکیم اولان نیظام و اینتیظام اوچون بیر ایستعمارچیلیق آنلاییشی ساییلار. مؤلیفین بو هذیانلارینا باخمایاراق فارس ایستعمارچیلیغی آلتیندا اینیلده گن ائتنیکلر هر باخیمدان آزاد اولماقلارینی و انسان کیمی اؤز دیللری و مدنیتلرینی یاشاتمالارینی و فارس ایستعمارچیلیغیی و تمامیتچیلیگینی دیزه چؤکورمک آرزوسو ایله دؤیوشه رک ایشکنجه و توتساق ائدیلیرلر دئیه دورمادان قورتولوش یولوموزو داوام ائتمه لی ییک.

قورتولوش عصریدیر بیزیم بو عصیر --- ایندی توتساقلار دا بندینی کسیر.

فارس تمامیتچیسی هیوا مسیح ایمضاسی ایله یازیر:

"... راست گفته است هاینریش بل؛ بهترین راه تعلق داشتن به یک ملت، نوشتن به زبان آن ملت است و ما می افزاییم اندیشیدن و فکر کردن به زبان آن ملت. اما وقتی زبان فارسی یا بهتر است بگویم زبان مادری در برخی لایه های اجتماعی به فرزندان منتقل نمی شود، ... در این صورت با دوره ناامیدکننده یی به نام دوره زبان کشی روبه رو شده ایم و البته دوره جنگ زبان ها". دوباره به خود بیاییم و زبان مادری مان را ارج نهیم و به آن احترام بگذاریم و مقدس اش بشماریم. چه بسا زبان مادری/ فارسی، معبد قدسی این روزگار باشد.... این مقاله روز 7 آبان را که یکی از روزهای مهم در شکل گیری امپراتوری ایران بزرگ و امپراتوری زبان فارسی یا زبان ایرانی است، برای نامگذاری روز زبان مادری پیشنهاد می کند"[378].

اوسته کی مقاملاری ایران ممالیکی محروسه سینده کی هر بیر فارس ائتنوسونا باغلی اولمایان و اوخویوب یازمانی بیلن اوخویار و بؤرکونو قاباغینا قویاراق بیر قاضی کیمی بو مسئله اوزره دوشونرسه، اؤز آنا دیلینده یازیب یاراتمانی و اؤز دیلینده دوشونجه و فیکیر یئریتمه نی اؤزو اوچون شرف حئساب ائده رک فارس ایستعمارچیلیغی قارشیسیندا بیرینجی آددیمی گؤتورموش اولار. بو مسئله آذربایجان تورکلری آراسیندا یایقینلاشارسا، فارس ایستعمارچیلیغی تاریخی آذربایجان تورپاقلاریندان کاسا کوزه سینی گؤتوره رک فارس ولایتلرینه گئده رک "کویر لوت و کویر نمک" چؤللرینده کرتنکله و سوسمار کیمی توتک چالماغا یؤنلمه لی اولار . حافظ دئمیشکن: "بشو از نی چون حکایت میکند-- از جدایی ها شکایت می کند"، نظیره اولاراق:

تو نگو آدم شده، از خود انتقاد میکند --- گرسنه نای ندارد تا تَرک عادت بکند.

ایشیق سؤنمز، 26.010.2008

[378] هیوا مسیح، یک پیشنهاد برای اعلام روز زبان مادری در ایران، باخ اورادا.

فارس مدنیت راسیستلری نین "آرامگاه" حئکایه لری

بیلیندیگی کیمی، رضا ساوادکوهی یوخسا رضا پالانی، اینگیلتره گوجلری واسیطه سی ایله ایش اوستونه گتیریلدیگینه باخمایاراق اینگیلتره حاکیمیتی گرکلی گؤردوگو زامان رضا خانین قولاغیندان توتاراق ائشیگه آتماغی دا گرکلی سایدی.

بئله لیکله متفق گوجلر(آمریکا بیرلشمیش دؤولتلری، اینگیلتره و روسیه سؤویئتلیگی) ایران ممالیکی محروسه سینه هجوم ائتدیکلری زامان، 1941 اینجی ایل (1324 شهریور آیی نین 25 ئینده) اینگیلتره حاکیمیتی رضاخانین بیر ایت کیمی قولاغیندان توتاراق موریس آداسینا دوغرو یولا سالدی.

رضا خاریجی مأمورلار خیدمتینده

دئمک، اینگیلتره حاکیمیتی بو داورانیشی ایله رضا پالانی نین هارادا ساخلادیلماسینی دا بلیرلمگه چالیشدی. بو ائشیگه آتماقدا فارس مدنیت راسیستلیگی نین محمدرضا تیمثالیندا قوروناجاغینی دوشونن فارس فاشیستلری و فارس مدنیت راسیستلری سسلرینی بیله چیخارابیلمدیلر. بونلارا باخمایاراق رضا پالانی (رضا سوادکوه‌ی) موریس آداسیندا قورد قوشلارا یئم اولدوقدان و متفق گوجلری ایران

موریس آداسی (جزیره موریس)

ممالیکی محروسه سینی ترک ائتدیکلریندن سونرا، بیر اویوق (شبح) کیمی فارس مدنیت راسیستلری نین دیلی ایله دئییلرسه، آرامگاه دئیه تهرانین یاخینیندا، رئی شهرینده رضا خان خاطیره سینه تیکینتی تیکمگه و فارس مدنیت راسیستلیگینی جانلاندیرماغا چالیشدیلار.
بو آردا فارس راسیستلیگینی اؤزومسَمگه چالیشان فارس مدنیت راسیستلری و فاشیست مئییللی گوجلر بو ذات احقری آغیرلاماق اوچون گؤز یاشی تؤکمگه باشلادیلار. یئری گلمیشکن بو ذات احقرلرین دوشونجه و فیکیرلر ایله ده تانیش اولاق. آدی کئچن یازیدا مقاله نین جانینی اولوشدوران بیر شعر دیققت چکیجیدیر، اوخویوروق:
" ما بارگه دادیم،این رفت ستم بر ما، بر قصر ستمکاران گویی چه رسد خذلان..." [379].
اوسته بیرینجی شکیلده رضا پالانی نین، خاریجی مأمورلارا مئهتر و کئهتر اولدوغونو[380] و سید ضیا الدین یزدی نین اینگیلتره مأمورلارینا واسیطه چیلیک ائتمک و حاکیمیت چئویریلیشی ائتمک واسیطه سی ایله ایش اوستونه گتیریلدیگینی نظره آلارساق، فارس مدنیت راسیستلری نین ایددعا ائتدیکلری "بارگه" نئجه بیر مسئله اولمالیدیر، اؤزو ده دوشوندوروجو بیر مسئله ساییلار. اوسته کی شکیله دیققت یئتیردیکده رضا پالانی "بارگه" صاحابی دئییل، بیر قوللوقچو کیمی اربابلارینا خیدمتچیلیکدن باشقا بیر شئیی ائتمک لیاقتینه ییه دئییلدی. ائله اوندان یانا دا هئچ بیر قارشی دورما یارانمادان خاریجی گوجلر واسیطه سی ایله تحویل آلدیغی ایران ممالیکی محروسه سینی خاریجی گوجلره بوراخاراق قاچمانی دورماغا اوستون حئساب ائتدی دئیه دوشونمه لی ییک. ایندیسه فارس مدنیت راسیستلری نین یاییلادیقلاری یازی نین ایچریگینه دیققت یئتریمگه چالیشاق، اوخویوروق:
"داستان تخریب آرامگاه رضا شاه... در همان روز نخست روز واقعه یعنی 22 بهمن 57 گروهی از انقلابیون به همراه جناب شیخ صادق خلخالی خود را به آرامگاه رضا شاه رساندند و در ری از مردم و عمله و بناها خواستند تا بیل و کلنگ خود را برداشته به آرامگاه رضاه شاه بروند تا ساختمان آنرا با خاک یکسان کنند و پیکر رضاشاه را از دل خاک درآورده تا آقای خلخالی ... ." [381].
اوسته کی فیکیر ملغمه سینه دیققت یئتیردیکده، فارس مدنیت راسیستلری نین نئجه دوشونجه قاریشیقلیغی ایچریسینده اولدوغونا تانیق اولماق داها راحات اولار. بیلیندیگی کیمی، بیر تیکینتینی ییخماق اوچون اوستا و بنا دئییل، ساده ایشچی کسیمی داها گرکلی ساییلار. فارس مدنیت راسیستلری بو اویوق و ائوجیگی گئرچکلری اولوشدوران بیر تیکینتی کیمی گؤسترمگه چالیشدیقلاری اوچون "بنا" سؤزجوگونو ده بو مسئله یه قاتماغا چالیشمیشلار. سونرا آشاغیدا گؤره جگیمیز دک بو

---

[379] حزب پان ایرانیست، فرمان آریا، داستان تخریب آرامگاه رضا شاه: http://www.farmane-ariya.blogfa.com/post-297.aspx

[380] مطالعات ایران، موسسه تاریخ معصر، رضاخان پهلوي نگهبان سفارت هلند در ایران در کنار وزیرمختار هلند: http://www.iichs.org/index.asp?img_cat=6&img_type=0

[381] حزب پان ایرانیست، فرمان آریا، داستان تخریب آرامگاه رضا شاه، باخ اورادا.

ایشین ایچیریسینه یالنیز بنا و فعله دئییل، یول چکن و یول باسان ملزمه لری نین ده قاتیلدیغینی یایینلادیقلارینا تانیق اولوروق. بو دوغرولتودا اوخویوروق:

".. ..قدرت بنا به حدی بود که حتی از بولدزرهای خاک برداری کار ساخته نشد.در همان شاه عبدالعظیم خلخالی چند عمله و بنا را جمع کرد تا نظر آنها در مورد چگونگی تخریب ساختمان بخواهد و این افراد نیز گفتند تنها با دینامیت و مواد منفجره می توان آرامگاه رضاشاه را ویران نمود.چند روز بعد مقداری دینامیت به همراه مته های فولادی و تیغ های سنگبری در محل حاضر شد اما این روش نیز برای تخریب کامل بنا موثر واقع نشد... .در آغاز کارشناسان تخریب آرامگاه را در مدت کوتاه غیرممکن دانستند ولی یکی از شرکت کنندگان نظری مطرح کرد به این شکل که یک غلتک آهنی بزرگ که برای صاف کردن آسفالت جاده ها استفاده می شود را با یک جرثقیل بزرگ به محل بیاورند و غلتک را با سیم های بکسل کلفت بر سر جرثقیل آویزان کنند و با تاب دادن غلتکها به کمک جرثقیل بنا را از بالا ویران کنند.این شیوه اندکی کارساز شد و بنا اندک اندک شروع به ویرانی نمود با این حال، خاک برداری و از بین بردن کل آرامگاه حدود 20 روز طول کشید و گویا آوارهای مقبره را به محلی در نزدیکی دریاچه قم منتقل کردند .... درون قبر اثری از جسد و بقایای آن یافت نشد." [382].

اوسته کی عیبارتلر اوزره دوشوندوکده، بو سؤز قونوسو اولموش اویوق "آرامگاه" دئییل، کئچیلمز قایالاری (سنگ سخره) سرگیلمیش اولار. دئمک، موریس آداسیندا رضا پالانی نین جسدی نین قورت و قوشلارا یئم اولدوغو، فارس مدنیت راسیستلری اللری نین بوش قالدیقلارینی و رضاخان آدینا بتوندان تیکیلمیش اویوغو بیر آبیده کیمی سرگیلمک یئرینه اونو "آرامگاه" دئیه سرگیلمکلری ده دوشوندوروجودور. بو دا " هنر پیش ایرانیان چئرت و پئرت" مسئله سینی بیر داها سرگیلمیش اولار (سامان چؤپوندن داغ دوزتمک حئکایه سی!!).

فارس مدنیت راسیستلری فاشیستلیک "فرمان آریا" سیته لرینده گئنه ده یازیرلار:

"به نظر نمی رسد که مدفن رضاشاه با توجه به دلبستگی وی به ایران و خاک پاک آن در نقطه ای جز زادگاه مادری دفن شده باشد. روایت اقوی دیگری نیز وجود دارد که بر اساس آن قبر رضاشاه به خارج راه داشته و محمدرضاشاه هنگام خروج از کشور دستور داده پیکر پدر را نیز از کشور خارج کنند و شاید در همان دوران بود که به مصر و قاهره منتقل شد." [383]

اوسته کی دوشونجه و فیکیرلر گئنه ده فارس مدنیت راسیستلری نین نئجه بیر فیکیر ملغمه سی ایچینده اولدوغوندان و چاش باش قالدیقلاریندان خبر وئریر. بئله لیکله سورقو و سوآل بو: - قورت و قوشلارا یئم اولموش جسددن، قورت قوشلارین ائشیگه وئردیکلریندن (مدفوعدان) باشقا نه قالابیلرمیش، اونو آرامگاه دئیه یاریلماز بئتونلارین آلتیندا

---

[382] حزب پان ایرانیست، فرمان آریا، داستان تخریب آرامگاه رضا شاه، باخ اورادا.

[383] حزب پان ایرانیست، فرمان آریا، داستان تخریب آرامگاه رضا شاه، باخ اورادا.

باسدیرماغا و "آرامگاه" آدلاندیرماغا چالیشمیشلار؟ اوسته گؤروندوگو کیمی، فارس راسیستلری یالانچی بیر اویوغو "آرامگاه" دئیه اورتایا قویماقلا بیر سیرا فارس مدنیت راسیستلرینی اؤز هدفلرینه یئم ائتمک مقصدی گودورموشلر. فارس مدنیت راسیستلری اؤز راسیستلیک صحیفه لرینده گئنه ده یازیرلار:
"... آری این چنین بود حکایت آرامگاه معمار ایران نوین و جسد وی.رضاشاهی که خود را با انوشیروان دادگر مقایسه می کرد و تلاش می نمود از راه دادگری و عدالت حکمرانی نماید. _البته اگر اطرافیان خائن و فاسد و خود فروخته با انگلستان مجال می دادند_
شاید رضاشاه هنگام تخریب قبرش به دست شیخ صادق خلخالی با خود این شعر را زمزمه میکرد :
ما بارگه دادیم، این رفت ستم بر ما
بر قصر ستمکاران، گوئی چه رسد خذلان"[384]
اوسته کی عیبارتده ایکی قارا قازانین بیربیرلری نین اوزلرینه توپورمه حئکایه لری سرگیلنمیش اولار. بیلیندیگی کیمی، ایکی قارا قازان دا یئری گلدیکده بیربیرلری نین اوزلرینه توپورمک ایزلنیمینی توپلوما (ایجتماعیته) یانسیتماغا چالیشارمیشلار. دئمک، ایستعمارچی گوجلره آلت اولموش فارس مدنیت راسیستلری ده ایجتماعیتی آلداتماق اوچون اؤزلرینه پاکلیق سویو تؤکمگه چالیشارلار. قیسا سؤزله دئییلرسه، جسد سیز هرهانکی بیر اویوغو (شبحی) آرامگاه آدلاندیرماق و اونون اوزرینده مقاله یازماق دا عوامفریبلیک ائتمه نین قاباریق گؤرونتوسو ساییلار.

ایشیق سؤنمز، 17. 2.2008

اؤزلرینی آذریها قلمه آلان فارس مدنیت راسیستلری

بیلیندیگی کیمی فارس نژادپرستلرینه اویونجاق اولموش و اؤزلرینی "وطن پرستان آذری" کیمی تقدیم ائتمگه چالیشان "فارس مدنیت راسیستلری سیاسی دوشونجه و فیکیر یئریتمک یئرینه کئچمیش سلفلری کیمی دوشونجه باخیمیندان دا تئرور ایشلری ایله مشغولدورلار. بو تئرور ائتمکلر بیر چوخ زامان لومپنلیگه یول آچاراق آسوسیال گؤروشلر کیمی اورتایا قویولار. بو دا نژادپرستلرین ایچ اوزلری نین گؤرستگه سی ساییلمالیدیر. دئمک، بو ذات اقدسلر قارشی طرفین دوشونجه و فیکیرلرینه یاناشارکن بیر مدنی اینسان کیمی او دوشونجه و فیکیری اورتایا قویاراق اوزرینده فیکیر یئریتمک دئییل، "کوروش منه کور دئدی، فارس مدنیت راسیستی اولمایانی وور دئدی" حئکایه سینی سرگیله میش اولارلار. آشاغیدا بعضی بؤلوملرینی نظردن کئچیره جگیمیز یازی پان ایرانیست محفلینه باغلی اولان "فرمان آریا" آدلی صحیفه مسئولونا

[384] حزب پان ایرانیست ، فرمان آریا، داستان تخریب آرامگاه رضا شاه، باخ اورادا.

عاییددیر. زامان کئچمه دن بو ذات اقدسین یازیلارا مناسیبت بیلدیرمه ساياغی ایله تانیش اولاق، اوخویوروق:

"... ولی اکنون پدیده ی اینترنت این نعمت را برای همه _ دانا و نادان _ برآورده کرده است. .... رواج استفاده از اینترنت و بلاگ نویسی باعث شده تا دشمنان ایران نیز بتوانند با استفاده از این کانال، از پدیده ی اینترنت بر علیه ما استفاده کنند و گویا سردمداران دست و دل باز امریکا و برخی دیگر از کشورها منابع مالی زیادی جهت سرمایه گذاری بر روی فعالیت های اینترنتی ضد ایرانی کنار گذاشته اند..."[385].

اوسته گؤروندوگو کیمی، موللیف قارشی طرفین دوشونجه سی اوزره دوشونجه و فیکیر یئریتمک یئرینه قارشی طرفی توپلوم و ایجتماعیته "نادان"، اؤزونو "دانا"، باشقالاری ایران ممالیکی محروسه سینه "دوشمن"، اؤزونو "ایران پرست/ خاک پرست" قلمه آلار. اوسته لیک باغلی شراییطده یاشادیغی یوخسا شارلاتانلیغی اوچون اؤز دوشونجه و فیکیر موخالیفلرینی آمریکا یانچیسی کیمی تقدیم ائتمگه چالیشار.

فارس مدنیت نژادپرستی گئنه ده یازیر:

".... در این بازار شلوغ افراد کم مایه و بیسواد، ولی تشنه شهرت یافت می شوند که با دانشی اندک، خود را ملزم به نوشتن و اظهار نظر در مورد همه چیز می دانند. کسانی که در صورت امکان حتی یک نشریه نیمه معتبر نیز حاضر به چاپ نوشته هایشان نیست در جهان اینترنت هر هفته چندین و چند نوشتار و مقاله در مورد مسائل حساس سیاسی عرضه میکنند !!! و دیدگاه خود را به مثابه وحی منزل پنداشته حاضر به شنیدن صدای کسی جز خود نمی شوند و البته این نیز از دو شوند می تواند داشته باشد : یا این دسته از افراد مامور سرویس های جاسوسی اند و معذور یا افرادی بیسواد و در نتیجه مغرور به اندک دانسته خویش. در میان برخی عناصر نامطلوب و معلوم الحالِ قومی نیز برخی که چه عرض کنم بسیاری هستند که شاید در زندگی شان به هیچ وجه پیرامون مساله ای ویژه به پژوهش و بررسی نپرداخته اند و چشم بسته به تجزیه و تحلیل رویداد ها و نوشته های سایرین می پردازند "[386].

اوسته کی گؤروشلر اوزره یورومو اوخوجولارا بوراخیریق. بو سؤزلر اوزره دوشونجه و فیکر یورماق دا یاخشی اولماز دئیه دوشونوروک. فارس مدنیت راسیستی گئنه ده یازیر:

"... فردی است به نام ایشیق سونمز ! این جناب سونمز در جهان اینترنت برای خود پدیده ای است که همانند ندارد....از شما چه پنهان سال پیش گام در جای پای قهرمان زندگی اش چنگیز مغول گذاشت و با آتش زدن سمبولیک دیوان حافظ و سعدی و فرتور فردوسی و چند کتاب درسی و اندکی دفتر مشق عقده های روانی اش خالی کرد. هر موقع من به علت گرفتاری مطلبی روی وبلاگ نگذاشته باشم به پاکمهر بی نوا گیرد سه پیچ می دهد و فتوای مرگش را صادر میکند"[387].

---

[385] حزب پان ایرانیست، فرمان آریا، پیش بسوی مرزهای سفاهت و نادانی:
http://www.farmane-ariya.blogfa.com/post-242.aspx

[386] حزب پان ایرانیست، فرمان آریا، پیش بسوی مرزهای سفاهت و نادانی، باخ اورادا.

[387] حزب پان ایرانیست، فرمان آریا، پیش بسوی مرزهای سفاهت و نادانی، باخ اورادا.

اوسته کی فارس مدنیت راسیستلری نین قارین آغریلاری اوزه چیخماغا باشلامیش. دئمک پان ایرانیست محفلی نین آذربایجان میللی حرکتی نی اعتیبارسیز ائتمک چابالاری و کیتاب یاندیرما دئیه اویناديقلاری سیناریو عکس اولاراق پیمان پاکمهر واسیطه سی ایله تبریز نیوز آدینا ایلک اولاراق فارس پان ایرانیست، نژادپرست و فاشیست صحیفه لرینده یاییملاندی[388]. پان ایرانیست محفیلی نین آذربایجان ایجتماعیتینی اؤز میللی منلیگی و کیملیگینه اؤزگه یاشاتما چابالاری بیزیم طرفیمیزدن آچیقلیغا قاویشدیریلدی[389]. ائله اوندان یانا دا بو مسئله نین اوزریندن آیلار کئچمه سینه باخمایاراق فارس مدنیت راسیستلری نین قارین آغریلاری گئنه ده توختامیش گؤرونمور. بردیا نیوز آدلی صحیفه، فارس راسیست محفلی نین تریبونو، تبریز نیوز مسئولو "پیمان پاکمر" طرفیندن نقل ائده رک یازمیش:

" تجزیه طلبان از به آتش کشیدن کتاب هاي شاهنامه فردوسي ، دیوان حافظ ، سعدي ، متون ادب فارسي و نیز کوروش ، توسط این گروه در مناطق آذري نشین ابراز شادماني کردند. اخیرا عکس هاي متعددي از به آتش کشیده شدن کتاب هاي شاهنامه فردوسي ، دیوان حافظ ، سعدي ، متون ادب فارسي و نیز کوروش توسط تجزیه طلبان در سایت هاي اینترنتي منتشر شده است. در این تصاویر آرم و امضا سایت هایي که از ارگان تجزیه طلبان به شمار مي روند در پشت زمینه و زیر هر عکس دیده شده که ابتدا توسط این گروه منتشر شده است. ... چنین اقدامي از سوي تجزیه طبان خشم شهروندان آذري زبان در شمال غرب ایران را برانگیخته است. .... تحلیل گران بر این باورند، دامن زدن به اختلافات قومي و حمایت هاي وسیع و همه جانبه مالي و رسانه اي از تجزیه طلبان در دستور کار برخي از سرویس هاي جاسوسي کشورهاي بیگانه قرار دارد. پیشتر یك عضو کمیسیون امنیت ملي و سیاست خارجه مجلس، گفته بود:دستگاه هاي امنیتي ایران در به بازي گرفتن جاسوسان حوزه قومیت ها (به عنوان جاسوسان دو جانبه) نسبت به تشکیلات جاسوسي بیگانگان دست بالایي دارند. کارشناسان و تحلیل گران تاریخي بر این باورند که ، تجربه هاي تاریخي نشان داده است که شهروندان مناطق آذري نشین از جمله وطن پرست ترین شهروندان ایراني به شمار مي روند. منبع:تبریزنیوز"[390]

بو مطلب پیمان پاکمهر گؤندردیگی عکسلر ایله "خبرگزاری جوانان آزادیخواه ایران" صحیفه سینده ده یاییلماسینا باخمایاراق[391] صحیفه مسئولو منصور یادگاری اؤز ائتدیکلری یانلیشلیغی باشا دوشه رک "پیمان

---

[388] پان ایرانیست، شادماني تجزیه طلبان از به آتش کشیدن شاهنامه فردوسي، دیوان حافظ ، دیوان سعدي و کوروش: http://www.bardianews.com/archives/1385/10/post_166.php ؛ پان ایرانیست، کتاب سوزان تجزیه طلبان در آذربایجان: http://mizanews.com/default.asp?exp=archive&nid=690

[389] ایشیق سؤنمز، فارس راسیستلیگینه یالتاقلیق ائدنلر می، یوخسا اؤلولرینی قبیردن قبیره سوخانلار می؟: www.isiqsonmaz.com/Seite%20121.htm

[390] پان ایرانیست، شادماني تجزیه طلبان از به آتش کشیدن ..، باخ اورادا.

[391] خبرگزاری جوانان آزادیخواه ایران، عکسهایی از آتش زدن کتابهای فردوسی و... http://www.ijna-ir.com/tazeha/news_2473.htm

پاکمهر" ی بو مسئله یه سهواً قاپیلمیش دئیه اونو بیر"سیاسی انتحار"ا ال وورموش دئیه بو مسئله نی یوروملاماغا چالیشدی[392]. بونلارا باخمایاراق پیمان پاکمهر ذات عالی نین ده فارس مدنیت راسیستی اولدوغو آذربایجان ایجتماعیتینه آیدیندیر. دئمک، آذربایجان ایجتماعیتی علیهینه جنایت یاراتماغا زمینه یارادانلارین آچیقلیغا قاویشدیریلماسی، بو ذاتلارین گلجکده مسئولیته جلب اولوناجاقلاریندان خبر وئریر. بو دا تورک دوشمنلیگی ایله ایچلری و ائشیکلری ایگلنمیش آذربایجانداکی فارس مدنیت راسیستلرینی اولدوقجا دوشوندورمه لیدیر. اونلار بوگون حسین پیر مراد واسپوهر و هر هانکی دونا بورونه رک آذربایجان میللی فعاللاری و آذربایجان ایجتماعیتی علیهینه جنایت ایشلتمک اوچون ذهنی شرایط یاراتماغا چالیشانلار صباح اونلارا آلدانمیشلارین یاتمیش میللی ویجدانلاری آییلارسا، بو مسئله نین هانکی آشامادا سئیر ائتدیگینی و فارس مدنیت راسیستلری نین اصلیتلری، آد و کیملیکلری نین کیملر اولدوقلارینی آذربایجان ایجتماعیتی و آذربایجان عدالت دیوانینا تانیتمالی اولاجاقلار. حسین پیر مراد واسپوهر آدلی فارس مدنیت راسیستی گئنه ده یازیر:

"....اول از همه بگویم که این فرد بارها به اشو زرتشت توهین کرده و آنرا پیامبر دروغین فارس ها نامیده.در حالیکه افزون بر نویسندگان ایرانی همه مورخان جهان به وجود زرتشت و اوستا و ایرانی بودن وی اذعان دارند. پاره ای از مورخان نیز محل زندگی ابتدایی وی را در آذربایجان و حوالی دریاچه ارومیه دانسته اند"[393].

اوسته گؤروندوگو کیمی، موللیف گئنه ده معده گوجو فیکیر یئریتمگه چالیشار. "زردوشت" قیزیللی دوه صاحیبی یا دوه چی آنلامینا (معنی سینه) گلرمیش. دئمک، زردوشت شخصین اؤز آدی دئییل. کئچمیشده ماردارلیق، حیوانچیلیق ائدنلرین و چوبانلارین (حیوان اوتارانلارین) و دوه چیلرین مسلکی زردوشت آدیندا (زردوشت کلمه سینده) ترسیم اولونارمیش. اهورا مزدا دئیه پاداش اولاراق زردوشته اون مادیان آت و بیر سایدا آیقیر، اؤرنک اولاراق ائرکک آت و دوه " وئریلرمیش. کئچمیش موناسیبتلری نظره آلاراق بو پاداشلاردان بؤیوک ثروت بیریکرمیش (توپلانارمیش) دئیه دوشونمه لی ییک. زردوشتون دوغوم شهری کیمی قبول ائدیلن بلخ شهری ده قدیم عیبادت مرکزی و دوه ساخلاماق مرکزی دئیه تانینمیش ایمیش. زردوشت بلخدن اوزاق یئرلره آیاق باسدیقدا (تازا گئتدیکده) اورالاردا یئرلی اهالی توپلوم، ائل و قبیله دینلرینه ایطاعت ائتدیکلری اوچون اورادا آتچیلیق و مالدارلیق، مال قاراچیلیق (اینک و اؤکوز ساخلاماق ایله مشغول اولماق) مسلکی یایقین ایمیش. زردوشت اؤز فیکیرلرینی بو یئرلرده یایماق اوچون مصلحت اوزوندن سیاسی باخیشلا دئییلرسه، رئویزیونیستلیک و تجدیدنظر طلبلیک ائده رک اؤز سیاستینی دونیا گؤروشو دئیه دگیشه رک اورالادا او توپلوما اویقون دانیشماغا و اؤزونه آیاق یئری آچماغا چالیشارمیش. زردوشتون آیین آچیسیندان

---

[392] خبرگزاری جوانان آزادیخواه ایران: http://www.ijna-ir.com/

[393] حزب پان ایرانیست، فرمان آریا، پیش بسوی مرزهای سفاهت...، باخ اورادا.

دوشونجه سینی دگیشمه سی پیغمبرلیک آنلاییشینا ضیدیت اولوشدورار[394]. بو توپلوملاردا اؤکوز یئر سورمک و چؤرک قازانماق اوچون اؤنملی و اهمیتلی اولدوغو اوچون زردوشت ایددعا ائتدیگی اؤز آیینی دئییل، مصلحت اوزوندن نظرینی دگیشه رک اؤکوز قوربانلیق ائتمگه موخالیفت ائده ر، حاکیم شاه دئییلن ویشتاسب[395] و اونون خانواده سی ده بیرلیکده اؤزلرینی ایجتماعیته یاخشی گؤسترمک اوچون اؤکوزو قوربان کسمگه قارشی چیخارمیشلار (باخ بئشینجی گاتها!). بو دا اونلارین (زردوشت و ویشتاسب عائیله سی نین) توپلومدان یانلیش فایدالانما (سوء ایستیفاده ائتمک) ایستکلرینه اساسلانمیش بیر گؤروش اولاراق دگرلندیریلمه لیدیر. کئچمیش متینلردن الدن اولان قناعته اساساً زردشته وئریلمیش بوتون ارکک دوه لر و ارکک آتلار و باشقا هدیه لر ویشتاسب شاهین ایختیارینا قویولارمیش "[396]. بو مسئله اؤزو ده اؤزونو پیامبر آدلاندیران بیر شخصه یاراشماز بیر مسئله دیر. ایکینجی سی زردوشته نیسبت وئریلمیش "اوستا" کتابی نین یازیلیش مسئله سیدیر. زردوشته نیسبت وئریلمیش گاتلار ایلک اولاراق آغیز (شفاهی) یولو ایله قورونموشلار دئیه ایددعا ائدیلمیش. بونلاری کیتاب بیچیمینده اورتایا قویماق میلادین 13 اونجو یوز ایلیندن باشلامیش. گاتهالارین یاشلارینی بلیرلمک اولدوقچا چتین ایشدیر. ریگ وئدا[397] متینلری ایله اویستا متینلری نین قوهوملوغونو (دینی مفکوره آچیسیندان) نظره آلارساق، 1000 ایل مسیحیتدن اؤنجه و یا سونرالار اویستاداکی فیکیرلرین اورتایا چیخماسینا دایبر فیکیر یئریتمک مومکوندور. بو مسئله زردوشتون نه زامان یاشاماسینا دایبر ده فیکیر یارادا بیلر دئیه دوشونمه لی ییک. دئییلن افسانه لره گؤره زردوشتون مقدس کیتابی شاه ویشتاسپ ذات عالیه تسلیم ائدیلمیش. اهورا مزدا 21 نسکس (قعطه کیتاب) تألیف ائتمیش. عربلرین گله نکلرینه اساساً الیازیلاری نین دؤرتدن اوچونون (سه چهارمی) ایتمه سینه و یوخ اولماسینا باخمایاراق 12000 اؤکوز دریسی زردوشته نیسبت وئریلمیش مطلبلری یازماق اوچون ایستیفاده اولونموش (زردوشت اؤکوزلرین اؤلدورولمه سینی دینی باخیمدان یاساق ائتدیگینه باخمایاراق بو مسئله نین حیاتا کئچمه سی ایددعا اولونار). میلادین 13

---

[394] اسکی زامانلاردان باشلایاراق اؤکوز آزیغا (توشه)، گئییم و یئر شوملاماق و اکینچیلیک ایشلرینده اینسانلارین ایشینه گلرمیش. حئیوانلار اؤزل اولاراق (مخصوصاً) اؤکوزلرین اینسانلارلا دونیالاری بیربیرلرینه باغلی اولدوغو اوچون اؤکوز بیر چوخ مذهبلرده خاص اولاراق هیند کولتوروندە مقدس ساییلارمیش. بیلیندیگی کیمی کئچمیش گله نکلردن یولا چیخاراق بوگون ده هیندوستاندا اینگی قوروماق اولدوقجا اؤنملیدیر. هیندیلرین بیر چوخونا گؤره اینک مقدس ساییلار. اینگی مقدس تانیمایان، آنجاق اؤنملی سیمبول کیمی قلمه آلان هیندیلر ده اینگی عزیز توتاراق اونون اؤلدورولمه سینی ویجدان باخیمیندان اؤزلرینه سیغدیرابیلمزلر. گله نکه باغلی (سنت و ترادیسیون باغلی) هیندیلره گؤره اینگی اؤلدورمک باغیشلانماز جینایت ساییلاراق اونون اتی بیله یئییلمز. ایسلام غازیلری هیندوستانا سالدیرارکن (هوجوم ائدرکن)، اینکلری قوشونلاری نین قاباغینا سالاراق هیندیلاری اونلارا قارشی سالدیرماغا مانع اولموشلار.

[395] ویشتاسب بورادا پارسلارین شاهی کیمی تانینان داریوشون آتاسی نظرده توتولمور.

[396] Biographisch-Biographisches Kirchenlexikon, Band XIV, 1998;Verlag Traugott Bautz Spalten 344-355

[397] ریگ وئدا: وئدا- مدداحلیق قوشما و سرودلاری (هیند مذهبلرینده).

اونجو یوز ایلینده یازیلمیش "اویستا" کتابینداکی حئکایه و روایتلر اوزره فرانسه اوریئنتالیستلری، A.H. Anquetil-Dupperon باشچیلیغی ایله آوروپادا چالیشمالار آپارمیشلار[398].

اوسته گؤروندوگو کیمی زردوشته نیسبت وئریلمیش مطلبلرین دؤرتدن بیری نین یازیلماسی اوچون 12000 اؤکوز دریسیندن ایستیفاده ائدیلدیگی ایددعا اولونموش. بو دا زردوشتون تجدیدنظرلیک اساسیندا وئردیگی تعلیملره (اؤکوز اؤلدورمک و قوربان کسمگین یاساق اولماق تعلیملرینه) ترس دوشن بیر مسئله دیر. آنجاق بوگون هیندوستاندا اینک و اؤکوزلرین مقدس سایلدیغی دا بیلینن بیر گؤرونومدور (فئنومئندیر). دئمک، زرتشته نیسبت وئریلمیش مطلبلر اؤزلرینی مؤبد آدلاندیردیقلاری ذات عالیلر طرفیندن ایجتماعیتی تحمیق ائتمک اوچون ایفاده اولونموش دئیه دوشونمه لی ییک. بو مسئله نی ائشیدرکن بعضی فارس مدنیت راسیستلری کؤپمک دئییل، داها آرتیق فیکیرلشملی و اؤزگه لر خیدمتینه دئییل، آذربایجانلی و تورک ائتنوسوندان اولدوقلاری دورومدا اؤز خالقلاری نین خیدمتینه گئری دؤنمه لیدیرلر. فارس، یوخسا باشقا ائتنوسلاردان اولموش، آنجاق بیر موددت آذربایجاندا قالدیقلاریندان یانا تورکچه نی اؤیرنمیشسه لر ده گئنه آذربایجاندان غیدالاندیقلارینی خاطیرلایاراق نان کور اولماق یاخشی اولماز دئیه دوشونمه لیدیرلر. زرتشتون دوغوم یئرینه گلدیکده، یئری گلمیشکن متینی اولدوغو کیمی آلمان دیلینده یازیلمیش کتابدان اوخوجولارین حضورونا تقدیم ائتمکله فارس مدنیت نژادپرستلری نین زردوشتی آذربایجانا نیسبت وئرمه لری نین ایستعمار ماهیتلی بیر مسئله اولدوغونو آچیقلیغا قاویشدیرار دئیه دوشونوروک:

"ZARATHUSTRA (eigentlicher Familienname: Spitama) griech. Zoroaster, * um ca. 1000 v. Chr. südlich vom Aralsee, + wahrscheinlich in dem Gebiet von Baktrien/Turkmenistan; nach älteren Forschungsberichten mit Hinweis auf antike Schriftsteller wie Herodot, Xenophon, Plinius, Plutarch, * 630 in der Gegend von Balch, + 553 im Gebiet von Baktrien".

متینین ترجومه سی:

"زردوشت (حقیقی خانوادگی آدی: سپیتاما)، یونانجا زوروآستئر، تقریباً میلاددان مین ایل اؤنجه آرال دنیزی نین گونئیینده، + احتمالاً باختر (مرو/ عشق آباد) بؤلگه سینده، اسکی و آنتیک زامانا دایالی یازیچیلارین نظرینه گؤره، اؤرنک اولاراق هئرودوت، خئنوپهون، پلینیوس، پلوتارش و سایره نین نظرلرینه گؤره میلاددان 630 ایل اؤنجه بلخ بؤلگه سینده، + 553 ایل میلاددان اؤنجه باختر (مرو/ عشق آباد) بؤلگه سینده دونیایا گؤز آچمیش"[399]. فارس مدنیت راسیستی نین یازیسینی گئنه ده نظردن کئچیرمگه داوام ائدیریک، اوخویوروق:

---

[398] Biographisch-Biographisches Kirchenlexikon, Band XIV, 1998;Verlag Traugott Bautz Spalten 344-355

[399] Biographisch-Biographisches Kirchenlexikon, bax orada.

"...از کرامت دیگر این ذات عالی یکی دیگر این است که به تازگی کشف نموده اند میترا (میثره/مهر) نیز از مادر-خدایان ترک بوده و در آناتولی (دقت کنید که حتی عبارت آناتولی واژه ای یونانی است) زندگی میکرده ...." [400]

اوسته گؤروندوگو کیمی مؤلیف حتی ایشلتدیگی قلم علیهینه بیله خیانت ائتمگه چالیشار. بیلیندیگی کیمی، قلمی جینایته بولاشدیرانلار جینایت ائدنلر ایله عئین گوناه داشییارلار. بیری دیلی ایله بویوروق وئرر، او بیریسی یازماقلا حؤکم صادیر اولار، اوچونجو بیریسی او حؤکمو عمله کئچیرر. بئله لیکله هر اوچ شخصین الی جینایته بولاشمیش اولار. ایندیسه یئری گلمیشکن بیر دها من یازدیغیم عیبارتی اوخوجولارین خیدمتینه چاتدیرماقلا کیمین جینایت پیشه اولدوغو اورتایا چیخمیش اولسون:

"فارس نئوفاشیستلری آلمان نازیستلری نین فاشیستلیک سیمگه سی ساییلان قامالی خاچ (صلیب شکسته) سیمگه سینه تمیزلیک سویو تؤکمکلری ایله اؤز فاشیستلیک سیمگه لرینی ده تمیزلیگه چیخارماغا چالیشارلار. اونلار بو مسئله نی کئچمیش زامانداکی هیند- فارس اسطوره سی ساییلان میترا آنلاییشی ایله علاقه لندیرمگه چالیشارلار. بیلیندیگی کیمی میترائیسم ایلک اولاراق آنادولودا، سونرالار روم ایمپراتورلوغوندا یاییلمیش بیر اینانج اولموش. بو اینانجا اساساً گونش شخص بیچیمینده اورتایا قویولاراق اونا سایقی ایله یاناشیلمیش. 20 ـینجی عصرین باشلانقیجیندا غرب عالیملری روملارین گونش اللهی کیمی قبول اولونان میترانی، هیند - فارس اسطوره سینه باغلی بیلدیکلرینه باخمایاراق بو فیغورون هیند- فارس اسطوره سی ایله باغلی اولدوغو هله له ده آیدینلیغا قاویشمامیشدیر. بو دئدیکلریمیزی اسکی آنادولوداکی ایجتماعیت و روم ایمپراتورلوغونداکی اینسانلارین تاپیندیقلاری دینی اینانجلاری، هیند – فارس اسطوره سینه نیسبت وئریلمیش اینانجلار ایله هئچ بیر ایلگی و علاقه سی اولمادیغی ثبوت ائتمکده دیر. بونلارا باخمایاراق فارس آرخائیستلری بو آنلاییشی زردوشتچولوگه دویونلمگه چالیشارلار. زردوشت دینی نین اؤزونون ده بوگون قوشقو (شک) آلتیندا اولدوغونو نظره آلارساق، فارس

[400] حزب پان ایرانیست، فرمان آریا، پیش بسوی مرزهای سفاهت ...، باخ اورادا.

آرخائیستلری و نئوفاشیستلری نین سامان چؤپوندن داغ دوزتمک حئکایه لری اورتایا چیخمیش اولار"[401].

اوسته گؤروندوگو کیمی تورک ائتنوسو دئیه بیر دئییم منیم یازیمدا ایشلنمه میشدیر. یالنیز تورکچه نین یازیلیشینا اساساً ایکی سسلی حرفلر آراسیندا بعضی سسسیز حرفلرین برک ایفاده اولدوغو و سس اویومو تورک دیلینده قوروندوغو اوچون عرب قرافیکاسی ایله یازیلمیش "آناطولی" کلمه سی "آنادولو" و فارسچادا "آناتولی" قرافیکچه عربچه دن آلینمیش "آناطولی" کلمه سینه دایالی یازیلار. گؤروندوگو کیمی موأللیف دئمگه سؤزو اولمادیغی اوچون باشقا دوشونجه و فیکیر صاحابلارینا دا چامور آتماغا چالیشدیغی کیمی، سایبر بایبر ائتمگه چالیشار. جغرافییا بیلیمینده کیچیک آسیا (آسیای صغیر) دئییلن کلمه آلمانجا «Kleinasien»، لاتینجه Asia minor و یونانجا Μικρά Ασία (کیچیک آسیا) آدلانار. بئله لیکله آناطولی، آناتولی، و آنادولو کلمه لری یونان دیلیندن آلینمیش بیر سؤزجوک و کلمه دئییل، کیچیک آسیادا کئچمیشده یاشامیش و زامانلا یوخلوغا اوغرامیش بیر ائتنوس طرفیندن بو بؤلگه یه وئریلمیش بیر آد کیمی قبول ائدیلمه لی و دوزده یئریمگه باشارمادیقدا یاماجدا نزاکتدن اوزاق داورانمادان چکینمکده فایدا وار مسئله سینی مؤللیفه خاطیرلاتمالی ییق. فارس مدنیت راسیستی گئنه ده یازیر:

"... ایشان در تازه ترین اختراع خود در مقاله ای اعلام نموده اند واژه ی پان به معنی سرور و آقا است و در نتیجه پان ایرانیسم نیز به معنی آقایی ایرانی هاست در ادامه فرموده اند که به این علت من واژه ی پان را در معنی پیوند و باهمی و یکپارچی نوشته ام که به خیال ایشان ملیت های غیر فارس ایران فریب دهم و چه و چه ... : Pan سؤزجوگو (کلمه سی) *لهیستانلی بیر کلمه اولاراق موغولجا "آقا" آنلامینا گلر. "آقا" کلمه سی فارس نژادپرستلری و فارس مدنیت راسیستلری نین خوشلارینا گلمه دیگی اوچون بو کلمه نین یئرینه اونلار "سرور" و "سرکار" کلمه لرینی ده ایشلتمگه چالیشارلار (بو کلمه لرین سؤز دوزلیشی اولاراق اوزرینده داها آرتیق دانیشماق اولار). دئمک، پان ایرانیست دئدیکده "ایرانلیلارین آغالیغی"نی ایسته گن شخص و تشکیلات نظرده توتولار.*

این فرد بیسواد هرگز در طول زندگی به خود زحمت نداده و نمی دهد تا با تهیه یک دانش نامه سیاسی بسیار پیش پا افتاده به مدخل پان سری بزند و مشاهده کند که پیشوند پان به چه معناست و مدعی می شود که پان واژه ای است لهستانی که در زبان اجداد بی شرمش به معنی آقا آمده... ظاهرا این دوست ما همه چیز را با محک مغولی آزمایش می کند و پیش از هر چیز علاقه دارد بداند در مغولستان مثلا به ماست یا گاو یا سنگ یا ایشیق و... چه می گویند !!!" [402].

اوسته گؤروندوگو کیمی فارس مدنیت راسیستی گئنه ده سویون درینلیگینی بیلمه دن اؤزونو بعضی فارس مغلوکلاری کیمی سویا وورماغا چالیشار. بیلیندیگی کیمی فارس فرهنگیستانیندا دا معده گوجو سؤز

---

[401] ایشیق سؤنمز، فارس نئوفاشیستلری نین راسیستلیک گؤروشلری اوزره باخیش: www.isiqsonmaz.com/Seite%20125.htm

[402] حزب پان ایرانیست، فرمان آریا، پیش بسوی مرزهای سفاهت ...، باخ اورادا.

دوزتمکلره تانیغ اولماق او قدر ده چتین دئییل. "پان" آنلاییشی نین هانکی بویوت و اؤلچولرده عمل ائتدیگی نی باشا دوشمک اوچون ایلک اولاراق "پان" آنلاییشی نین هارادا و نه زامان اورتایا قویولدوغونو اؤیرنمک لازیم. بئله لیکله پان کلمه سی نین کؤکو هارالاردا اولابیلر دئیه موختلیف دیللرده اولان سؤزلوکلری قاریشدیراراق بو مسئله یه آیدینلیک گتیرمک لازیم. بونون ترسینه محمود افشار یزدیلر طرفیندن ایستعمار ماهیتلی آشیلانمیش تحریفلری "پان" دئیه ایران ممالیکی محروسه سی، تاجیکستان، ترکمنیستان، افغانیستان، آذربایجان جمهوریتی، ائرمنیستان، گورجوستان، تورکیه نین شرق بؤلومو و عراغین قوزئیی و ساییره ده کی تورپاق و مملکت صاحابلارینا سیریماغا دوشونمک و بو مملکتلری "ایران باشلیغی آلتیندا فارسیستان آدلاندیرماغا چالیشماق و اؤزلرینی "پان ایرانیست" قلمه آلماق یالنیز مالیخولیای خسته لیگینه توتولموشلارین گؤروشو اولابیلر. پان کلمه سی نین سیاسیلشمه سی: بیلیندیگی کیمی "پان" مسئله سی نین کؤکو ایلک اولاراق "پانگئرمانیست (آلمانلارین بیرلیگی و آغالیغی) مسئله سی" ایله باشلار. بو مسئله پان ایرانیستلر دوشوندوکلری کیمی معده گوجو اورتایا قویولمامیش. اون دوققوزونجو عصرین اوللرینده ناپلئون ساواشلاری نین نتیجه سی اولاراق بو مسئله بیر سیاسی دئییم اولاراق اورتایا قویولموش. فرانسه اینقلابی باش وئردیکدن سونرا، آوروپادا بؤیوک گوجلرین بیربیرلرینه هئگمون و آغالیق اعمال ائتمک چابالاری، یئنی حرکتین باشلانماسینا شرایط یاراتمیش. بئله لیکله "پان" مسئله سی میللیتچیلیک، میللی آغالیق دونوندا اورتایا قویولموش. زامان گئدیشی ایله اون دوققوزونجو عصیرده آوروپاداکی حاکیم داییره لر میللیتچیلیگی بیر هدف دئیه نظره آلمیشلار. بو دؤنمده مرکز و شرق آوروپادا بیر چوخ ائتنیک قوروپلار موختلیف بؤلگه و مملکتلرده بیربیرلریندن آیری یاشاماقدایمیشلار. مذهبی روما ایمپئراتورلوغو آلمان ائتنوسونو موختلیف مملکتلره داغیتدیغی اوچون آلمانلار اون بئشینجی عصیردن بری بیربیرلریندن آیری یاشامیشدیلار. بونلاری بیر آرایا گتیرمک اوچون آلمان ائتنوسو موختلیف مملکتلرین حاکیمیتی آلتیندا دئییل، میللی آغالیغینی الده ائتمک دوشونجه سی اورتایا قویولموش. بئله لیکله پان گئرمانیسم بیر سیاسی دئییم اولاراق اورتایا آتیلمیش. اون دوققوزونجو عصرین اورتالاریندا بو مسئله یه پیرؤیسلار Preußen و اؤتریش Österreich دؤلتی موثبت یاناشماغا باشلایاراق بیر آلمان میللی دؤولتی یاراتماغا یؤنلمیشلر. آلمان هابسبورق Habsburg بگلیگی حکومت ائتدیگی اؤتریش امپئراتورلوغو چوخ ائتنوسلو بیر مملکت ایمیش. اونون (اؤتریش ایمپراتورلوغونون) اینسانلاری و خالقلاری دا اؤز میللی کیملیک و منلیکلرینه دوشونه رک قونشولوقلاریناداکی قارداش توپلوملار ایله بیرلشمک و اؤز میللی آغالیق و اراده لرینی الده ائتمک و میللی دؤلتلرینی قورماق آرزوسوندا اولموشلار. بو گلیشمه نین یانی سیرا اوتو بیسمارک باشلیغیندا قوزئی آلمانیانین بگلیکلری بؤلگه ده گوج اولماق و میللی آغالیق و وارلیقلارینی قوروماق اوچون بیرلشمه لی اولموشلار. اوتو بیسمارک قورموش آلمان دؤلتی 1871 ایلیندن آلمان ایمپراتورلوغو

آدلاناراق بیرینجی ویلهئلم قئیسر عنوانی ایله تخته اوتورموش. بونلارا باخمایاراق بیر چوخ آلمان ائتنیگینه منسوب اولانلار آلمان ایمپراتورلوغوندان قیراقدا یاشامالی اولموشلار. اؤتریش- مجار ایمپئراتورلوغوندا اولان آلمانلار چوخ ائتنیکلی مملکتده قالماق ایسته مگه یه رک اؤز میللی دؤلت و آغالیقلارینی قوروماق و یاشاماق ایسته دیکلری اوچون آلمان ایمپئراتولوغونو آنا وطن سایاراق اونلا بیرلشمک ایسته میشلر. بو مسئله اؤتریش- مجار ایمپئراتورلوغوندا موخالیف و موافیقلر آراسیندا قارشی دورماغا یول آچمیش. بونلارا باخمایاراق پان گئرمانیسم گؤروشو آلمان توپلوملاری ایچره دولاشماغا داوام ائتمیش. ایکینجی دونیا ساواشیندا آلمان نازیستلری نین یئنیلمه سی پانگئرمانیسم آخینینا سون قویاراق اؤتریشده کی آلمانلار اؤز آغالیق و کیملیکلرینی آلمان میللی حکومتی آدی آلتیندا دئییل، اؤتریش آغالیغی، میللی حکومتی و سرحدلرینده قوروماغا چالیشمیشلار. بوگون ده اؤتریش جمهوریتینده اینسانلارین میللی بیلینجی برکیییب یئرینه اوتوراراق اونلار اؤزلرینی آلمان اؤتریشلیسی بیله گؤرمک ده ایسته مزلر. بو مسئله یه یول آچان آلمان نازیست حاکیمیتی نین آوروپادا تؤرتدیگی فاشیستلیک داورانیشلاری اولموش. آلمان فاشیست حاکیمیتی نین تؤرتدیگی جینایتلر و اوغرادیغی یئنیلگه (شیکست) لر بوگونکو آلمانیا، اؤتریش و ایسویچده کی آلمان توپلوملارینا فاشیستلیک ایله آغالیق اولماز مسئله سینی اؤیرتمیش. بو مسئله یالنیز بیر ایفاده دئییل، اؤتریشده FPÖ پارتیسی باشدا Heyder اولماقلا ایش اوسته گلدیکدن سونرا آلمان سوسیال دئموکراتلار حاکیمیتی اؤتریش دؤلتینی آوروپادا ایزوله ائتمگه چالیشمیش. بوگون ایسویچلی Schweizer، لوقزامبورقلی Luxemburger، لیشتئنشیتانلی Liechtensteiner، گونئی تیروللو Südtiroler ، شرق بئلژیکلی Ostbelgier و سایره اؤزلرینی آلمان دیللی خالقلار اولاراق تانیدارلار. پانگئرمانیسم اورتایا قویولدوقدان سونرا، پان ایسلاویسم (ایسلاولار حرکتی) مسئله سی گئنه ده اون دوققوزونجو عصیرین اوولللرینده اورتایا چیخمیش. پان ایسلاویسم آنلاییشینی پان ترکیسم، پان ایسلامیسم، پان عربیسم، پان آمریکانیسم و سایره لر ایزله یه رک آمریکا ساققیزی کیمی بو دئییملری آغیزلاریندا گونوموزه دک چئینمیشلر. اونلارین سونونجوسو و مفلیسی "پان ایرانیسم"، فارس راسیسمی و فارس مدنیت راسیسمی اولموش.

دئمک، "پان" آنلاییشی سیاسی گؤروش اولاراق بیرینجی دفعه آلمان توپلوملاریندا اورتایا قویولموش. آلمانیا (غربی آلمانیا و شرقی آلمانیا) و اؤتریش دیل قوروملاری نین اورتاقلیغی و ایش بیرلیکلری اساسیندا یازیلمیش سؤزلوکلره اساساً گؤرک "پان" کلمه سی سیاسیلشمزسه، هانکی آنلام داشییار و هانکی دیلدن آلینمیش بیر سؤزجوک و کلمه دیر، اوخویوروق:

Pan: Herr [polnisch)"

ترجومه: پان: آقا [پان لهیستانی کلمه دیر][403].

[403] Wahrig Deutsches Wörterbuch, München, 1986, Seite: 966

"آقا" کلمه سی نین مغولجا اولماسینا گلدیکده تورک و مغول دیللری اوزره صاحیب نظر اولموش، ایرانشناسلیق و ایسلام شناسلیق ساحه لرینده ده تحصیل آلمیش و "موغوللارین گیزلی تاریخی" اوزره دوکتورا تئزینی یازان Gerhard Dörfer آدلی آلمان عالیمی نین دؤرد جیلیدلیک یازمیش -فارسچادا اولان تورکچه و موغولچا سؤزکوک- کتابلاری نین بیرینجی جیلیدی بو مسئله ده فارس مدنیت راسیستلری نین کؤپونو آلابیلر دئیه دوشونمه لی ییک[404].

بیر سیرا پان ایرانیستلر، فارس نژادپرستلری و فارس مدنیت راسیستلری "پان" کلمه سی نین یونانجا اولدوغونو دا ایددعا ائدرلر. آنجاق هر دیلده هر هانسی بیر کلمه نین اولما احتیمالی او کلمه نین او دیلدن اولماغینا دلالت ائتمز. کلمه لر داشیدیقلاری آنلام و معنیلر اساسیندا هر هانسی بیر دیلده اولدوقلارینا باخماراق اؤنم و اهیمیت قازانارلار. اوسته لیک بیر چوخ دیللردن قوناق گلمیش کلمه لر ده گلدیکلری یئرده آنلام دگیشیمینه اوغرادیقلاری اوچون او دیلین اؤز ثیروتی ساییلارلار.

پان افلورئنج

ایندیسه "پان" کلمه سی گؤرک یونانجا نه اولابیلر؟

پان: یونان متولوژیسینه اساساً "پان" (یونانجا Παν، ییپه لیک حالیندا Πανος) "چوبانلار آللاهی" نین آدی اولموش. اینسانلارین اینانجینا گؤره پان دئییلن قاریشیق، - بدنی نین یاریدان یوخاریسی آدام و بدنی نین یاریدان آشاغیسی تکه و ائرکک کئچی دئیه،- بیر موجود اولموش.

پان متولوژی سی نین یوناندا یارانیشی اوزره موختلیف دوشونجه و فیکیرلر وار:

بعضی گؤروشلره گؤره "پان" هئرمئس Hermes[405] و آیشئن نومپئه Eichennymphe [406] آدلی یونان آللاهلاری نین اوغلانلاری نین آدی اولموش. پانین آناسی اونو دوغدوقدان سونرا، اونون آیاقلاری، بوینوزلاری و ساققالی کئچی نین کیلره بنزه دیگینی گؤردوکده، قورخاراق اونو اؤزوندن اوزاقلاتمیش. هئرمئس اونو اولومپ Olymp آدلی بیر یئره آپارمیش[407]. باشقا بیر اینانجا گؤره دئس چؤیس[408] و کاللیستو [409] و یوخسا دئس چؤیس[410] و نومپه هیبریس NympheHybris آدلی آللاهلارین اوغوللاری نین آدی "پان" اولموش. گؤروندوگو کیمی "پان" کلمه سی یونانجادا افسانه اولان بیر شخصه وئریلمیش آد ساییلار. یئری گلمیشکن بیر داها فارس مدنیت راسیستی یوروملاماغا چالیشدیغی "پان" کلمه سینی نظردن کئچیرک، اوخورویوق:

---

[404] Gerhard Dörfer, Türkische und mongolische Elemente im Neupersischen. Bad 1-4. Wiesbaden 1967.

[405] یونان متولوژیسینده اولان آللاهلارین بیری نین آدیدیر.

[406] یونان متولوژیسینده اولان قادین آللاهلاردان بیری نین آدیدیر.

[407] Olymp یونان متولوژیسینه گؤره آللاهلار اولان یئرین آدیدیر.

[408] دئس چؤیس des Zeus یونان متولوژیسینده اولان آللاهلارین بیری نین آدیدیر.

[409] کاللیستو Kallisto یونان متولوژیسینده اولان آللاهلارین بیری نین آدیدیر.

[410] نومپه هیبریس Nymphe Hybris یونان متولوژیسینده اولان آللاهلارین بیری نین آدیدیر.

""... پیشوند پان در دانش سیاسی در چم و معنای پیوند و باهمی و یکپارچی آمده است .تمامی جنبش های اصیل پان پیوند دهنده و سازنده و جنبش های استعمار ساخته ی پان ویرانگر و جنگ افروز می باشند.کلمه ی فارس یا پارس گرفته شده از پارسا می تواند در دانش تاریخ معانی ی زیادی داشته باشد، از جمله نام کهن کشور ایران در زبان های دیگر و در نزد بیگانگان که همواره تا سال 1934از ایران با نام پارس/فارس/پرشیا و... نام برده اند"[411].

اوسته پان آنلاییشی نین تاریخینی نظردن کئچیردیکدن و هانکی آنلام داشیدیغینی بیلدیکدن سونرا، فارس تمامیتچیلری و ایستعمارچیلاری طرفیندن یوغورتلاری دادلیدیر دئیه فارس ایستعمارچیلیغینا یئنی دون گئیدیرمکلرینی باشا دوشمک او قدر ده چتین اولماز دئیه دوشونمه لی ییک. بئله لیکله آشاغیداکی سورقولار سرگیلنمیش اولارلار:

- نژادپرستلیک، تمامیتچیلیک و فارس ایستعمارچیلیغینا اساسلانمیش فارسچیلیق مفکوره سی نئجه اصیل ساییلابیلر؟
- قان راسیستلری و مدنیت راسیستلری هانکی دیل و مدنیتلرین آزاد یاشاماسینی ایران ممالیکی محروسه سینده تحمل ائده بیلرلر؟
- مرحله دن پرت، پرس و پارس و فارس اولموشوق دئیه اینسانیت کاروانی نین جیلوونو بو قان و مدنیت راسیستلرینه بوراخماق اینسانلیق آنلاییشینا اویقون گؤرونرمی؟

فارس مدنیت راسیستی گئنه ده یازیر:

" به نظر می آید لازم نباشد یکبار دیگر باید به این عناصر یادآور شویم که هر چند ما آذری هستیم ولی:

نام زبان دیرین ما دری ست فارسی ما را زبان مادریست"[412].

اوسته کی عیبارتدن بللی اولدوغو کیمی، فارس مدنیت راسیسمی و راسیستی دئیه ایجتماعیته تانیتماغا چالیشدیغیمیز دئییم (اصلاح) اؤزونو بو ذات عالی نین فیکیر و عمللرینده دوغروتماقدادیر. میللی بیلینجدن یوخسول اولانلار، اؤز دیللرینه و مدنیتلرینه صاحیب چیخما بیلینجینه صاحیب اولمایانلار، حاکیم دیل و مدنیت قارشیسیندا بوز آریدیگی کیمیی سویا دؤنه رک اؤز میللی منلیگی و کیملیگینی اودوزان موجودلار دیلده اؤزلری نین"آذری/ آغزی آیری" اولدوقلارینی ایفاده ائتسه لر ده، عملده میللی منلیک و کیملیک باخیمیندان فارس مدنیت راسیستلیگینی منیمسه یه رک فارس ایستعمار دیلینی اؤزلری اوچون "زبان مادری" دئیه قلمه آلارلار. یئری گلمیشکن مدنیت راسیسمی نی بیر داها آچیقلامالی ییق:

مدنیت راسیسمی نه دیر؟- بعضیلری فیزیولوژی گؤرونوملردن باشقا (علاوه)، مدنی باخیمدان دا اؤزلرینی باشقالاریندان فرقلندیرمگه و بعضیلرینه بنزتمگه چالیشارلار. زامان گئدیشی ایله هر هانسی بیر مدنیت، او مدنیته آرتیق ذهنیت یورانلارین داورانیشلارینی شکیللندیره

---

[411] حزب پان ایرانیست، فرمان آریا، پان فارسیست.پان فارسیسم.کلید .واژه های گفتمان تجزیه طلبی.پان ترکیسم:
http://www.farmane-ariya.blogfa.com/post-223.aspx

[412] حزب پان ایرانیست، فرمان آریا، پیش بسوی مرزهای سفاهت ...، باخ اورادا.

رک اونلاری مدنیت راسیستی قالیبینده اورتایا چیخارار. بئله لیکله، گؤز قاماشدیریجی (خیره ائدیجی) و دورقون (ساکت) مدنیت آنلاییشی ایله بیربیرلرینه بنزر سانیلان (احساس ائدیلن) مدنیتلر هر هانکی حاکیم مدنیتین ترکیب حیصصه سی کیمی گؤستَریلمگه باشلار. اؤرنک اولاراق مین ایل ایران ممالیکی محروسه سینده یان یانا یاشامیش و بیربیرلری ایله مدنیت آلیش وئریشینده اولموش تورک و فارس میللتلرینی فارس مدنیت راسیستلری بیر میللت کیمی تقدیم ائتمگه چالیشارلار. بونلار هر میللتین مدنیتی نین اینجه لیک و چالارلارینی درک ائتمه یه رک یالنیز یئمکلرین بیربیرلرینه بنزه دیکلرینی، اینسانلارین بیربیرلرینه بنزر گئییم گئیمکلری و هانسی شاعیرین فارسچا یازیب یاراتماسینی اؤزلرینه الک ائده رک بو گؤرونوملری (فئنومئنلری) میللی آنلاییش کیمی گؤسترمگه چالیشارلار.

ایشیق سؤنمز، 18.10.2007

فارس تمامیتچیلری نین محافظه کارلیغی می یوخسا راسیستلیگی

بیلیندیگی کیمی، ایران ممالیکی محروسه سی دئییمی بیرینجی یول "ممالیک آل سلجوق" دئیه سلجوق تورکلری طرفیندن بو ممالیک محروسه یه وئریلمه سینه باخمایاراق[413] بو مسئله قاجار شاهلیغی طرفیندن آغا محمد خان قاجار تحویل آلدیغی ممالیکی محروسه یه دؤولت چاپیندا وئریلمیش آد اولموش. بو دئدیکلریمیزه باخمایاراق فارس مدنیت راسیستلری کئچمیش تاریخده ممالک محروسه ایران و یوخسا ممالک محروسه قاجار دئیه بیر دئییمین اولمادیغینی معده گوجو اولاراق ایددعا ائتمگه چالیشارلار. بو دوغرولتودا اصلیتی لور، آنجاق فارس راسیستلیگینی اؤزو اوچون ایفتخار حئساب ائدن ناصر کرمی آدلی ذاتین فیکیرلری ایله تانیش اولماق پیس سایلماز گؤرونور، اوخویوروق:

"... در هیچ عهد نامه و قراداد بین المللی ایران نه "ممالک" بوده و نه "محروسه"، بلکه تاج و تختِ قوم قاجار، تحتِ حراستِ تزار روس بوده و نه ملّت و سرزمین ایران، بنا بر این نامیدنِ ایران به ممالکِ محروسه جرمی قضایی ملّی و فراملّی میباشد، چرا که استقلال و امنیّت ملّی یک کشور را زیر سئوال می برد!."[414].

اوستکی فارس مدنیت راسیستی نین حؤکوم یئریتمه سینه باخمایاراق ایران ممالیکی محروسه سینده رسمی فارس اورگانلاری بیله تاریخ باخیمیندان "ممالک محروسه ایران" کلمه سی نین یازیلماسینی

---

[413] ابن بی بی (حسین ابن محمد بن علی جعفری رغدی ملقب به ناصرالدین)، آل سلجوق، صحیفه 75. Martinus Martinus Teodor Houtsma, Leiden 1902

[414] ناصر کرمی، نقدی بر نوشتار بهزاد کریمی:
http://www.iranglobal.info/I-G.php?mid=2&news-id=45669&nid=haupt

باغیشلانماز گوناه حئساب ائتمزلر. بو دوغرولتودا فارس تمامیتچیلری نین میراث فرهنگی سیته سیندن اوخویوروق:

به گفته "ویلیام هاروتیونیان"، رئیس انجمن تمبر ایران محقق و عکاسي که مدت هاي طولاني روي تمبرهاي ایران مطالعه کرده است:« دومین سري که در فیلاتلي ایران اهمیت خاص دارد سري لیتوگراف مي باشد که براي اولین بار نام کشور ایران در عبارت ممالک محروسه ایران روي ان نقش بسته است. "[415].

ویلیام هاروتیونیان ایران ممالیکی محروسه سینه تمبر دئیه یئنیلیگین گلیشی اوزره آسیا گونده لیگی ایله ائتدیگی دانیشیغیندا آرتیریر:

"... حدود سال 1865 میلادی به دنبال سفر ناصرالدین شاه به فرنگ، دولت ایران در صدد سفارش چاپ و طراحی تمبر بود. اولین طرح تمبرها، متعلق به شخصی به نام ریستر بودند. او فرانسوی بود. بعد از اینکه متوجه شد، دولت ایران تصمیم دارد، برای پست نامه از تمبر استفاده کند، چند تمبر با نقش شیر و خورشید طراحی کرد و به ایران فرستاد. اما این تمبرها هرگز مورد تایید قرار نگرفت. .... دولت ایران اعلام کرده بود که شخصی به نام «بار» نمونه‌هایی طراحی کرده که مورد قبول واقع شده است.... او (بار) براساس تمبرهایی که در جهان چاپ می‌شد برای ایران هم تمبر طراحی کرد. آن زمان هر رنگی نشانه یك قیمت بود. مثلا بنفش نازل‌ترین قیمت تمبر در هر کشوری به شمار می‌آمد.

بار برای چهار قیمت یك، دو، چهار و هشت شاهی تمبر طراحی کرد. بهای ارقام در چهارگوش تمبر به فارسی نوشته شده بود و در دایره وسط شیری ایستاده جلوی خورشید با شمشیری در دست قرار داشت. ... بار، برای هر رقم 5 قالب درست کرد. طبیعتا چون قالب‌ها را با دست ساخته بود خطوط طرح آنها تا اندازه‌ای با هم تفاوت دارند که قابل تشخیص هستند. بعدها تفاوت تمبرهایی که از روی آنها ساخته شده بود. مشخص شدند و همین مساله باعث شد، مجموعه‌دارهای تمبر به دنبال جمع کردن همه نمونه‌ها باشند.... بار قالب‌های یك شاهی را در کنار هم، قالب‌های دوشاهی را کنار هم و به همین ترتیب چهار و هشت شاهی را هم کنار هم گذاشت و آنها را در یك قالب بست. در ردیف اول یك شاهی‌ها؛ دوم دوشاهی، سوم هشت‌شاهی و چهارم چهارشاهی. اینکه چرا اول هشت شاهی را گذاشت و بعد چهارشاهی معلوم نیست. .. . آنها را روی کاغذهای بزرگ در کنار هم چاپ کرد. یعنی در هر ورق

---

[415] خبرگزاری میراث فرهنگی، نخستین تمبر تصوری در ایران، نقشی از ناصرالدین شاه است: http://www.chn.ir/news/?Section=2&id=45077

بیست عدد تمبر با قیمت‌های مختلف گذاشت. چون کاغذها بزرگ بود 20 تمبر در نصف آن جا می‌شد، بعد از چاپ، کاغذ را برمی‌گرداندند و آن طرف هم 20 تمبر معکوس‌همان‌ها چاپ می‌کردند. یعنی قالب اول یك شاهی این بار زیر قالب پنجم یك شاهی چاپ می‌شد.
بار تعدادی از این تمبرها را در چهار رنگ مختلف چاپ کرد و به ایران فرستاد. بعضی از این ورقه‌ها باقی‌مانده است اما نه به صورت کامل. یکی از جذابیت‌های این تمبرها برای مجموعه‌دارها این است که بگردند و تمبرهای کم شده در ورق را پیدا کنند و سر جای خود بگذارند. مثلا دومین کلیشه تمبر چهارشاهی‌ها که در رنگ نارنجی چاپ شده است. بعضی از این 20 تمبر بسیار کمیاب هستند و بعضی‌ها بیشترند، همین باعث می‌شود قیمت تمبرهای نمونه بار متفاوت باشند.... بار از هر 5 قالبی که برای هر قیمت طراحی کرده بود، یك نمونه برداشت. یعنی از نمونه‌یك شاهی قالب اول، نمونه دو شاهی قالب دوم، نمونه هشت شاهی قالب سوم و از نمونه چهارشاهی قالب چهارم را برداشت و از هر رقم چهار کلیشه به ایران فرستاد. ... از این نمونه ها اولین سری رسمی تمبرهای ایران معروف به سری باقری چاپ شده اند بین سال 70 _ 1868 بعد از اینکه این تمبرها در تیراژ لازم چاپ می‌شدند آنها را می‌بریدند، به دسته‌های صدتایی تقسیم می‌کردند و روی تمبر رویی کلمه «یك صد عدد» نوشته می شد. از این تمبرها هم تعدادی باقی مانده است که این مساله را ثابت می‌کند. اما نکته جالب اینجاست که در ایران وقتی خواستند تمبرها را چاپ کنند هر نمونه قیمت را به صورت بلوك کنار هم گذاشتند یعنی یك شاهی‌ها را به صورت دو در دو کنار هم قرار دادند. از نمونه بلوک کامل یک شاهی 2 نمونه باقی مانده است. ... مشکل تمبرهای سری اول باقری، این بود که حروف انگلیسی برای قیمت نداشت. در چاپ دوم، زیر شکم شیر به انگلیسی قیمت تمبرها را اضافه کردند و چون این کار باز هم با دست روی قالب‌ها انجام شد، به تفاوت‌ها اضافه کرد. البته دیدن این تفاوت‌ها نیاز به دقت دارد و اگرچه کسانی که در کار جمع کردن تمبر هستند، این تفاوت‌های جزیی را به راحتی می‌بینند.... تمبرهای بار که توسط فرانسوی‌ها وارد ایران شد، با همان لهجه فرانسوی خوانده می‌شد یعنی «ر» آن را بین «ق» و «ر» تلفظ می‌کردند و ایرانی‌ها چون نمی‌توانستند آن را راحت ادا کنند، به آن باقری گفتند."[416]

[416] روزنامه آسیا، حرف‌های ویلیام‌هاروتیونیان از تاریخ تمبر در ایران، ۸۴/۴/۱، درباره تمبر شیر خورشید دوره قاجاری: http://www.asianews.ir/main1.asp?a_id=6515

ایندیسه یئری گلمیشکن قاجار ممالیکی محروسه سی اوچون چاپ اولموش دؤلت تمبرلری نین اوزرینه دیققت یئتیرک. بیلیندیگی کیمی تمبر اوزرینه وورولموش دؤلت باشچیسی نین شکیلی و مملکت یوخسا ممالیکی محروسه نین آدی دؤلتلر آراسی بو دؤلتین نئجه آدلانماسینی اورتایا قویموش اولار. تاریخی سندلر و دؤلت تمبرلرینه اساساً ایران ممالیکی محروسه سی آقا محمد خان تحویل آلمیش ممالیکی محروسه نین رسمی آدی سایلمیش. قاجار شاهلیغی علیهینه اولان هیستیریک

دئییشلر مسئله سینه گلدیکده گئنه ده ناصر کرمی تاریخی فاکتلاری نظردن قاچیرمیش گؤرونور. تاریخی فاکتلارا اساساً قاجار شاهلیغی دیکتاتور اولماسینا و چار روسیه سی ایله دیپلوماتیک ایلیشگیلر ایچینده اولماسینا باخمایاراق روس حاکیمیتینه باغلی بیر حؤکومت اولمامیش. قاجار شاهلیغی فرانسه دؤلتی ایله ده یاخشی یاخشی دیپلوماتیک ایلیشگیلر قورماغا چالیشمیش. فرنگ، فرهنگ، فرنگی و فرهنگی دئییشلری (ایفاده لری) ده ایران ممالیکی محروسه سینده مظفرالدین شاه دؤروندن یایقینلاشماغا باشلامیشلار. ایکینجیسی مسئله، قاجار شاهلیغی روس چارلیغینا باغلی بیر حؤکومت اولارسایدی، روسیه چارلیغی قاجار ممالیکی محروسه سینه ساواش آچاراق آذربایجانین تبریز شهرینده ولیعهد اولموش عباس میرزانی سیخیشدیراراق آذربایجانی ایکیه بؤلمگه جان آتماز ایدی. بو مسئله نی دیپلوماتیک کاناللار واسیطه سی و دانیشیق یولو ایله آذربایجانین بوتونلوگو چرچیوه سینده حیاتا کئچیرمیش اولاردی. بو دوغرولتودا روسیه قایناقلاریندان اوخویوروق:

"روسیه چارلیغی و قاجار شاهلیغی آراسیندا اولان بیرینجی ساواش (1804) سونوجو اولاراق روسیه ژئنرالی زیزیانوو گنجه خانلیغینی ایشغال

ائده رک ایروان خانلیغینا سوخولماغا باشلادی. 1806 ایلینده روسیه قوشونلاری دربند و باکی و اونلارین چئوره سینی اله کئچیردیلر. 1809 ایلینده روسیه ناخچیوانی اؤز ایمپراتورلوغونا قاتاراق ایروان خانلیغینی ایکینجی یول قوشاتدی(محاصیره ائتدی). 1812 ـینجی ایل روس چارلیغی عثمانلیلاری یئلیگه یه اوغراتدیقدان سونرا، رومانیانین بوخاریست شهرینده عثمانلیلار ایله آنلاشمایا کئچه رک قافقازلاردا قاجار شاهلیغینی داها دا زور دوروما دوشوردو. روسیه چاری هامان ایلده پئتئرزبورگ شهرینده بؤیوک بیریتانیا ایله ده بیر آنلاشماغا قول چکدی. بئله لیکله او زامانا دک، روس چارلیغی قارشیسیندا مودافیعه اولونان قاجار شاهلیغی خاریجی گوجلر قارشیسیندا یالنیز قالدی. روسیه چارلیغی قاجار ممالیکی محروسه سی علیهینه سالدیریلارینی سوردوره رک لنکران شهری و تالیش خانلیغینی اله کئچیره رک 1813 ـینجی ایل اوکتیابر آیینین 24-وندە قاجار شاهلیغی ایله گولوستان آنلاشماسینا قول چکدی (ایمضالادی). بئله لیکله قاجار شاهلیغی قافقازلاردا آذربایجانی، داغیستانی و گورجو شاهلیقلارینی الدن وئردی"[417].

ناصر کرمی، فارس مدنیت راسیستی گئنه ده یازیر:

" سوّم اینکه مگر همین اقوام ساکنِ ایران نبودند که از پراکندگی و سیستم خان خانی ملوک الطوایفی عشیره گری خود دست برداشتند و تشکیل ملّتی واحد در نمای ساختار " دولت ملّت" ناتسیون اشتات را با جمع شدنِ خود در تهران 1906 میلادی در قانون اساسی ملّی ایران به نمایش گذاشتند، چرا و چگونه آقای کریمی و امثال ایشان بعد از گذشتِ نزدیکِ به یک قرن از این همبستگی ملّی، حال طرح جدایي این ملّت در هر شکل آنرا مطرح میکنند ! آیا چنین افکار و استراتژی ایی بازدارنده و واپسگرایانهء تمام عیّار پوست کَنده نیست ؟"[418].

اوسته گؤروندوگو کیمی، ناصر کرمی گئرچکلیگی دئییل، فارسلیق سیستیمینی اساس گؤتورموش مفکوره نین یالنیز ایشینه گلدیگی بؤلومونو ایفاده ائدر. دئمک، قاجار شاهلیغی علیهینه اولموش مشروطه حرکاتی میللی دؤلتین یارانماسی دئییل، قاجار شاهلیغی اساسیندا مشروطه حاکیمیتی نین حیاتا کئچمه سی ساییلیرمیش. مظفرالدین شاه 1275 (1906)ـینجی ایل مشروطیت فرمانی نین ایمضالادیغینا باخمایاراق اوغلو محمد علی شاه مجلیسی توپا باغلادی. بو مسئله "استبداد صغیر " دئیه ایران ممالیکی محروسه سی تاریخینده ثبت اولدو. دئمک، محمد علی شاهین حاکمیتی دؤنمینده آذربایجان مشروطیت حرکاتی گوجلنمگه باشلایاراق محمد علی شاهین حاکیمیتدن اوزاقلاشماسینا و اونون 12 یاشلی اوغلو، احمد شاهین تخته اوتوردولماسینا یول آچدی. احمد شاه اوشاق اولدوغو اوچون، قاجارلاردان اولان عضدالملک، سلطنت نایبلیگینه مسئول اولدو. او اؤلدوکدن سونرا ابوالقاسم خان قارا گؤزلو (ناصرالملک، مظفرالدین و محمدعلی شاهین مالیه وزیری) احمد شاهین نایبلیگینی اؤز بوینونا گؤتوردو. ناصرالملک

[417] Nowaya istoria stran sarubeshnogo Wostka (Sovyetlər sərhəddinin eşiyində olan şərq qonşuların yeni tarixi) Moskov, 1952, S. 364 – 371.

[418] ناصر کرمی، نقدی بر نوشتار بهزاد کریمی، باخ اورادا.

اینگیلسلرین تظییقی آلتیندا قالاراق ظاهیرده مشروطه چی گؤرونن محمد ولی خان تنکابنینی (1264- 1345 یاشامیشی) کابینه قورماغا و آذربایجان مشروطه مجاهیدلرینی سلاحسیزلاندیرماغا مأموریت وئردی. محمد ولیخان تنکابنی، سردار اسعد بختیاری و یفریم خان ارمنی ظاهیرده مشروطه چی گؤرونمه لرینه باخمایاراق آذربایجان مجاهیدلرینی تهرانین اتابک پارکیندا توپا باغلایاراق مشروطه حرکاتینی یئنیلگه اوغراتماقلا خاریجی دؤلتلره مئهترلیک ائدن رضا خانین حاکیمیته گلمه سینه تاریخی باخیمدان شرایط یاراتدیلار. بئله لیکله زامان گئدیشی ایله سید ضیاالدین یزدی اینگلیس مأمورلارینا واسیطه چی اولاراق حاکیمیت چئوریلیشی اوچون شرایط یاراتدی و او زامان رضا میرپنج آدلانان رضا ساواد کوهینی فارسلیق سیستیمینه شاه دئیه باشچی ائتدی. گؤروندوگو کیمی، فارس مدنیت راسیستلری نین میللی دؤلت (دولت ملی) حئکایه لری ده فارسلیق سیستیمینی اساس گؤتورموش مفکوره یه اساسلانار. ناصر الملک احمد شاه تخته اوتوردوقدان سونرا، اینگیلیستانا گئده رک 1927 (1306 ه.ش)ـینجی ایل اورادا دونیایا گؤزونو یومدو.

ایشیق سؤنمز، 30.03.2008

فارس مدنیت راسیستلیگی نین قند مرضی توتماق مسئله لری

بیلیندیگی کیمی ایران ممالیکی محروسه سینده موختلیف میلیتلرین میللی بیلینجلری نین گلیشمه سی فارس تشکیلاتلاری و اونلارا قویروق اولموشلاری اولدوقجا راحاتسیز ائتمیشدیر. بو آرادا اؤزلرینی فارس مئییللی کمونیست کیمی ایفاده ائتمگه چالیشان فارس سول تشکیلاتلاریندا او جومله دن سازمان فداییان خلق فارس[419]، حزب توده

[419] علی اکبر حق پژوه، رفقا، اوضاع میهنمان در برهه کنونی، نگرش ما و پیشنهادها (کار آنلاین، ارگان اینتئرنئتی فداییان خلق ایران): http://www.kar-online.com/siasat/siasat-aliakbar-haqpeZuh-201085.html
علی اکبر حق پژوه، مروری کوتاه بر ناسیونالیسم کور(1) پان ترکیسم و پان ایرانیسم (پان عربیسم): کار آنلاین: http://www.kar-online.com/melli/melli-nationalism-alirezA-haqpeZuh-b2-200185.html
علی اکبر حق پژوه، مروری کوتاه به ناسیونالیسم کور (۲) ناسیونالیسم کور بدون هویت تاریخی: کار آنلاین: http://www.kar-online.com/melli/melli-nationalism-alirezA-haqpeZuh-b2-200185.html
علی اکبر حق پژوه، مروری کوتاه بر ناسیونالیسم کور بدون هویت تاریخی (۳) ، انژکتاسیون فرهنگی ـ تاریخی، کار آنلاین:http://www.kar-online.com/melli/melli-natiokur3-a-haqpeZuh-070285.html
علی اکبر حق پژوه، مسئله ملی: http://www.kar-online.com/melli/melli-filologi-a-haqpeZuh-081185.html

فارس[420]، حزب دئموکراتیک مردم فارس[421]، حزب کمونیست کارگری فارس[422] و ساییره قوروپلار سیرالاریندا فارسلیق دیل و مدنیتینی اؤزلری اوچون اساس گؤتوره رک یئر آلماغا چالیشاراق اونلارین بیر چوخلاری فارس اولمایان میللیتلرین دیللری و مدنیتلری و میللی حاقلاری قارشیسیندا سس سیز قالارکن بیر سیراسی ایسه فارس شوونیستلری سیراسیندا یئر آلمانی اؤزلری اوچون اینسانلیق بورجو حئساب ائدرلر. بو تشکیلاتلارداکی اینسانلارین گؤروشلرینی ایران ممالیکی محروسه سی اوزره اوخورکن بو ذاتلارین نظرینجه اینسان و مدنی اولماق فارس آیدینی اولما ایزلنیمینی سرگیلمیش اولار (بو مسئله ایران ممالیکی محروسه سیندَکی فارس مئییللی بوتون شخص و تشکیلاتلار اوچون کئچرلیدیر. بو گؤروشه اساساً باشقا دیله و مدنیته اؤزنمک، مئیل گؤسترمک کور میللیتچی و گئریچیلیک و مرتجع ساییلار). بونلار ایران آدی آلتیندا فارس دیلی و مدنیتینه اساسلانمیش بیر "ایران میللتی" اولدوغونو و باشقا دیللرین و مدنیتلرین لازیمسیز اولدوغونو دولاییلی یوللار ایله اجتماعیته آشیلاماغا (تزریق ائتمگه) چالیشارلار. بئله لیکله فارس حاکیمیتلری طرفیندن 1925 ـینجی ایلدن باشلایاراق "رسمی" دئیه تحمیل اولموش فارسچانی بو ذاتلار "زبان مشترک" دئیه قلمه آلماغا چالیشارلار. بو ذاتلاردان بیری ده سازمان فداییان خلق فارس تشکیلاتینا پادوچولوق ائدن بهزاد کرمی ذات عالیدیر. بهزاد کریمی آلمانیانین برلین شهرینده فارس قوروپلاشمالاری طرفیندن آدلاندیردیقلاری "اتحاد جمهوریخواهان ایران" محفلینه[423] فارس دیلی نین اورتاق بیر دیل کیمی گله جک نیظام و اینتیظام اوچون قبول اولماسینی تکلیف ائتمیش، اوخویوروق:

بهزاد کریمی، گفتاری پیرامون مسئله ملی: http://www.kar-online.com/melli/melli-masAel-b-karimi-101185.html

[420] رئیسی، حشمت (از فعالان با سابقه حزب توده ایران) گفتگو با نشریه تلاش، طرحی برای پیروزی: سرانجامی مشترك، پس از مبارزه‌ای همبسته و متحد! http://www.talash-online.com/neshrye/matn_25_0_82.html

[421] بابک امیر خسروی، درنگ‌هايي درباره‌ي اقوام ايراني و ساختار سياسي مطلوب : آذرآبادگان: http://azarabadgan.blogfa.com/post-70.aspx

[422] دفتر سیاسی حزب کمونیست کارگری، علیه فدرالیسم و مخاطرات ناشی از تنشهای قومی در جامعه: http://www.wpiran.org/farsi1/maqalat/2005/1112_federalism.html

محسن ابراهيمي، نفرت پراكني قومي محكوم است: http://www.wpiran.org/farsi1/maqalat/2006/05may/2905_mohsen.html

حسین مرادبیگی، در عربده کشی ارتجاعی قومی شرکت نکنید!پیرامون رویدادهای اخیر شهر تبریز : http://www.iran-tribune.com/web/stone-aval/archives/005968.html

مهرنوش موسوی، علیه جنبش ارتجاع قومی در تبریز و مدافعین نان به نرخ روز خور آن! http://www.iran-tribune.com/web/stone-aval/archives/006013.html

مهرنوش موسوی، ما به صف "قوم الله" فدرالیست حمله میکنیم! ۶ ژوئن ۲۰۰۶: http://www.iran-telegraf.com/2006/06/post_885.html

[423] سومین همایش اتحاد جمهوریخواهان ایران جمعه 25 تا یکشنبه 27 ماه مه 2007در برلین.

"این سند به موقعیت زبان فارسی به عنوان یک زبان مشترک نگاه می کند که کلید کار و زندگانی جمعی ملت ایران است و به قول بهزاد کریمی رشد و تطورش محصول تلاش توأمان همه اقوام ایرانی است و از همین رو پیشنهاد او مبنی بر تغییر اصطلاح" زبان رسمی" به "زبان مشترک" تقریباً همانجا پذیرفته محسوب شد."[424].

یئری گلمیشکن سوروشولمالیدیر: -بهزاد کریمی هانکی آذربایجان دیلی و مدنیتینی تمثیل ائمیش و تمثیل ائده جک سیاسی و اجتماعی تشکیلات طرفیندن فارس محفلینده فارس دیلینی "زبان مشترک" دئیه آذربایجان تورکلری اوچون سیریماغا چالیشار؟ -کیمسه نین فارس دیلینده یازیب یاراتماسی اونا باشقا بیر میللتین دیلی و مدنیتی، میللی کیملیگی و منلیگینه اؤگئی باخماغا تمل یارادا بیلر می؟ - فارس دیلی نین گلیشمه سی و دیرچلمه سینه اؤزلرینی وقف و تقدیم ائدنلر ذاتلار اؤز خالقلاری نین دیلی و مدنیتینی فارس تمامیتچیلیگینه قوربان ائتمک حاقلاری وار می؟ و سایره... . باشقا بیر سورقو: -بهزاد کریمی نین بو منطقسیز یاناشماسینا اساساً بوگون دونیا چاپیندا اینگیلیس دیلینده یازیب یارادانلار انگلیس دیلینی "مشترک" دئیه دونیا میللتلرینه تحمیل ائتمک و ائتدیرمک حاققینا مالیک اولابیلرلر می؟ گؤروندوگو کیمی، فارس تشکیلاتلارینا پادوچولوق ائدنلر یالنیز اؤزلری بیر قول کیمی داورانماقلارینا باخمایاراق ایراندا کی موختلیف دیل و مدنیت صحابلارینی دا فارس تمامیتچیلیگی و راسیستلیگینه قوللوق ائتمگه زورلایان ذات عالیلر سایبلارلار. بو مسئله اوزره کئچمیش یازیلاریمیزدا بهزاد کریمی، بهروز خلیق، وهاب انصاری و سایره لری اؤز دوشونجه لرینه اویقون آذربایجان دیلی و مدنیتینه اساسلانمیش تشکیلاتلار یاراتماق ایستمدیکلری تقدیرده اؤزلرینی فارسلیق باتلاغیندان قورویا بیلمه یه جکلرینه دایبر بیر مساژ وئریلمیشدی[425]. ایران مملیکی محروسه سی نین توخوشونو بیلدیگیمیز و طرفسیز قایناقلار دا بو بیلدیکلریمیزی دونیا ایجتماعیتینه ایثبات ائتدیگی[426] اوچون بو دئموکرات مئاب فارس تشکیلاتلاریندا کی ذاتلارا فارس شوونیست قویروغوندان باشقا بیر آد قویماق اولماز. بو ایشاره ائتدیکلریمیز فارس سول مئاب تشکیلاتلاری نین ایران ممالیکی محروسه سیندَکی فارس اولمایان ائتنوسلارین میللی منلیک و کیملیکلری نی "شهروندلیک" مقامینا دوشورمکلریندن یالنیز اؤرنکلردیر. فارس ساغچی تشکیلاتلارا گلدیکده وضعیت داها دا فاجیعه لیدیر[427]. بو سایدیقلاریمیزا فارس راسیستلیک قوروملارینی او جومله دن "بنیاد موقوفات محمود افشار"، "حزب پان ایرانیست"، "حزب ملت فارس" و سایره مارجینال قوروپلاشمالاری دا اکلرسک، وضعیتین داها دا فاجیعه

---

[424] ملیحه محمدی، اتحادجمهوریخواهان از تولد تا همایش سوم و علی شاکری!:
/http://politic.iran-emrooz.net/index.php?/politic/more/12998

[425] ایشیق سؤنمز، آذربایجان میللی مسئله سی و آذربایجان آیدینی:
http://www.achiq.org/olaylar7/xeber65.htm

[426] Languages of Iran :http://www.ethnologue.com/show_country.asp?name=Iran

[427] ایشیق سؤنمز، فارس نئوفاشیستلری و داریوش همایون:
http://www.achiq.org/yazi/sonmez%20fars.htm

لی اولدوغو سرگیلنمیش اولار. بو دئدیکلریمیزین اوستونه آددا علم ایله مشغول اولاجاق فارس اولمایان میللیتلردن اولان فارس مدنیت راسیستلرینی ده اکلرسک، وضعیتین داها دا آجیناجاقلی و فاجیعه لی اولدوغونو گؤز اؤنونه گتیره بیله ریک. بونلاردان بیری ده پرویز رجبی (فارس ادبیاتچیسی و تاریخچیسی، آذربایجانلی) ذات عالیدیر. بو ذات تورک دیلی و مدنیتی سؤز قونوسو اولدوقدا، قارین آغریسینا دوشرکن فارس دیلی و مدنیتی سؤز قونوسو اولدوقدا، هر سؤزون باشیندا "قند پارسی"[428] ایفاده سینی سرگیلَمَگه چالیشار. بیلیندیگی کیمی، ایستعمار و ایستحمار ملزمه سینه شکر سپمکله اونو میللی بیلینجی آرتمیش فارس اولمایان ائتنوسلارا یئدیرمک اولماز. بو مسئله کئچمیش 82 ایلده شاللاق وورماق و اهانت ائتمک، خالقلارین دیللری و مدنیتلرینی یاساقلاماق، اونلارین گنج قورشاقلارینی اؤز میللیت-لرینه اؤزگه یاشاتماغا چالیشماقلا دا چتین باش توتابیلدی. پرویز رجبی نین فارس ایستعمار دیلی اوزره "پارسلیق قندی" سپمه مسئله سی یالنیز اونون آغالارینی خوشحال ائده بیلر دئیه دوشونمه لی ییک. یئری گلمیشکن بو ذات عالی نین فارسلیق اوزره دولاییلی دوشونجه لری ایله داها آرتیق تانیش اولاق، اوخویوروق:

"در قلمرو فرهنگی ایران، جز زبان فارسی دو زبان ترکی و عربی وجود دارد، که برای پرداختن به آن ها درخواست مجالی دیگر را دارم. همین بس. گویش های ایرانی سایه روشن های زیبا و معطّر زبان فارسی هستند و همچون پستوهای ارجمند مخزن گنجینهی زبان فارسی. هنگامی که از قند پارسی سخن می رود، حتما پای سخن شکرپاره و حَبّ ِ نبات هم در میان است. فراموش نکنیم که همین طوری هم با جمع و جور کردن زبان فارسی، با همهی سابقهی درخشانش، مشکل داریم. هنوز در املاء بسیاری از واژه های فارسی گرفتاری داریم. هنوز باید چراغ برداریم و به جست و جوی خواننده برویم. هنوز کتابی با تیراژ هزار روی دست ناشران می ماند. هنوز هزار و یک رقم پفک نمکی و چیپس و نوشابه بازار را در انحصار خود دارد... ترا به خدا فعلا بگذار پروندهی لهجه ها از مراکز پژوهشی بیرون نیایند... حتما روزی نوبت گویش ها هم خواهد رسید... این لفظ رنگین کمان خیلی لفظ پر مسولیتی است. مخصوصا که رنگین کمان گسیخته را دیگر نمی توان رنگین کمان نامید. فراموش نکنیم که

[428] پرویز رجبی، قند پارسی: http://parvizrajabi.blogspot.com/2007/06/blog-post_1965.html؛ توجه رسانه ها به قند پارسی: http://parvizrajabi.blogspot.com/2007/06/blog-post_03.html

برای کانادای هزارقبیله از این اصطلاح استفاده نمی شود. امروز، بخواهیم و نخواهیم، سخن از وحدت فرهنگی می رود"[429].
اوسته گؤروندوگو کیمی، اؤزونو فارسلیق سیاستینه تقدیم ائتمیش ذات عالی ایران ممالیکی محروسه سینده تورک و عرب دیللریندن باشقا بیر دیللرین وار اولدوقلارینی دانماقلا یاناشی آذربایجان خالقی نین دا دیلی و مدنیتینه کورک چئویرمیش مقامدا یئر آلاراق بئله لیکله پارسلیق قندینی یئمکله مشغول اولماغا چالیشاراق حددن آرتیق قند یئمه نین ساغلام اولمادیغینی دا گؤزدن قاچیرمیش اولار. اوسته لیک، فئدرال موضوعسونون ایران ممالیکی محروسه سینده "شهروندلیک" ساحه سینه دوشمه سی بیله بو ذات عالینی ناراحات ائتمیش گؤرونر. بئله لیکله پرویز رجبی ذات عالی فیکیر باخیمیندان "حجر اسود" زامانینا سوروکلنمیش اولار [430]، اوخویوروق:
"سنگسارم کنید! برای من روزگار فدرالیسم سپری شده است! قومیت و ملیت هم دارد بیات می شود! من در آرزوی انسانیت هستم با افسانه های قومی و ملی!" [431].
بیلیندیگی کیمی ایسلام قانونلارینا اساساً "داش قالاغی (سنگسار)" ایفاده سی ائولی بیر قادینا تجاووز (زنای محصنه) ائدن تجاووزچولر اوچون حیاتا کئچه بیله جک بیر آنلاییشدیر. دونیا مدنی قانونلارینا اساساً بو مسئله حقوق محکمه لرینده گؤتور قوی ائدیلمه لی، مسئله نین هانکی آشامادا باش وئردیگینی حاکیم باشا دوشدوکدن سونرا، قانون اساسیندا اونا قارشین رفتار ائدیلمه لیدیر. گؤروندوگو کیمی، یاشام بویو "پارس قندی" یئمکله مشغول اولان ذاتلار یوخویا وارمیش، یوخسا دوشونجه باخیمیندان کؤر موجودلارین داورانیشلارینی سرگیله میش اولارلار. پرویز رجبی آذربایجان تورکو اولدوغونا باخمایاراق، فارسلیق آنلاییشی سؤز قونوسو اولدوقدا فارس تمامیتچیسی، شوونیستی و راسیستلری کیمی باشقا دیللر و مدنیتلر صاحابلاری نین مدنی ایستکلرینی اسکیمیش، موددان دوشموش، قلمه آلاراق ایراندا فارسدان باشقا هئچ بیر ائتنوسون اولمادیغینی دا سرگیلمگه چالیشاجاق ایزلَنیمینی یانسیتمیش اولار. آنجاق "انسانیت" و "قومی افسانه لر" سؤز قونوسو اولدوقدا، فارسلیق مفکوره سینه اؤزنمَگی (مئیل گؤسترمه گی) آچیقجا سرگیلَمیش اولار[432]. بو گؤروشه اساساً اینسان اولماق و مدنی اولماق فارس اولماق سایلار. پرویز رجبی گئنه ده یازیر:

---

[429] پرویز رجبی، سنگسارم کنید: http://parvizrajabi.blogspot.com/2007/06/blog-post_08.html

[430] حجر الاسود (قارا داش)، مککده مسجید الحرامین یانیندا بیر شهاب داشیدیر. ایسلامدان اؤنجه ده اینسانلار بو داشی قوتلو سایارمیشلار. بو داشی قوتلو سایلدیغی اوچون، حضرت محمد بو داشی یئرینده بوراخاراق او بیری بوت بیچیمینده دوزلدیلمیش داشلاری ائشیگه تؤکموش. بعضی شیعه و سنی دئییشلرینه (روایتلره) گؤره بو داش بئهیشتدن گتیریلمیش. بعضیلری ایسه بو داشی اللهین ساغ الی کیمی قبول ائدرلر. بعضیلری بو داشی اؤپه رک اللها بیعت ائتدیکلرینی یئنیله میش اولارلار.

[431] پرویز رجبی، سنگسارم کنید، باخ اورادا.

[432] پرویز رجبی، فردوسی و صادق هدایت: http://parvizrajabi.blogspot.com/2007/04/blog-post_07.html

"امروز استاد جلیل دوستخواه تکلیف کردند برای نوشتن پاسخی برای دانشمندی که سخت در اندیشهٔ فدرالیسم برای ایران هستند. من مصاحبه یا مقالهٔ پر از تساهل این همکار را خواندم و باور آوردم که گویا تسامح در گزیدن سندها در حال رونقی روز افزون است... "[433].

اوسته گؤروندوگو کیمی، فارس آرخائیستلری و شوونیستلری بو ذات عالی نین قولتوغونا گیره رک "دلی یه یئل وئر، الینه بئل وئر" حئکایه سینی سرگیله میش اولارلار. بئله لیکله پرویز رجبی جلیل دوستخواه آدلی نین تکلیفی اساسیندا کوره دن چیخاراق اؤزونو داش قالاغی ائتدیرمگه و اینسانلیغا کورک چئویرمگه چالیشمیش اولار. یئری گلمیشکن پرویز رجبی نین فارس شوونیستلیگینی و آنا دیلدن محروم اولمانی اوشاقلیقدا لمس ائتدیگینی سرگیلمک یارارلی اولاردی. بئله لیکله بوروغو دؤنر دؤنمز اؤزوندن چیخما (اؤز دیلی و مدنیتینه اؤزگه یاشاما) مسئله سی نین یاخشی اولمادیغینی ایستر پرویز رجبی، ایسترسه ده باشقالاری اوچون وورقولاماق یارارلی اولار دئیه دوشونوروک، اوخویوروق:

" بگذارید با یک خاطره ی تلخ و خودی لبخدی کوچک بر لب های افسرده ی شما بنشانم: حدود ۵۷ سال پیش در کلاس سوم ابتدایی بودم و هنوز زبان فارسی را خوب نیاموخته بودم. معلمی داشتیم مُعمّم برای قرآن و شرعیّات. این معلم همان روز اول کارِ خود در کلاسِ ما فهمیده بود که من به جای «سُبحان» می گویم «سُبحَن» یا «سوبحَن». هرروز تا وارد کلاس می شد، می گفت: «رجبی، بگو سُبحانَ الله» و من هم معصومانه ودر حالی که رنگم را باخته بودم و چهارستونم می لرزید،می گفتم: «سُبحَنَ الله» و هربار چهار ترکه ی محکم می خوردم و حسابی کباب می شدم... و معلم هم غُر می زد که نمی فهمد که این «کُرّه...» کِی آدم می شود... بیست و دو سه سال بعد، در روز امتحان دکترا در آلمان، پروفسور دیتریش که نامدارترین استاد زبان عربی در جهان بود، برای گرفتنِ امتحان، متن عربیِ بدون اِعرابی را داد به دستم و خواست که آن را بخوانم. از بدِ حاثه در این متن واژه ی معروف «سُبحان» نیز وجود داشت و پیداست که من خواندم: «سُبحان»! ناگهان پروفسور غُرّید و گفت: برو شش ماه دیگر بیا! پرسیدم، چرا؟ گفت: هنوز می پرسی چرا؟ کسی که نداند که ما در عربی صدای «آ» نداریم و به «سُبحَن» بگوید «سُبحان» هنوز لیاقتِ گرفتن دکترا را ندارد! من که فکر می کردم که تا گرفتن درجه ی شگفت انگیز دکتری چند دقیقه بیشتر فاصله ندارم، خنده ای تلخ کردم. با خشونت علت خنده ام را پرسید. گفتم: خنده ی تلخم برای این بود که در کودکی چوب این واژه را خورده ام و الان هم که در آخرِ خط هستم باز چوب می خورم. بعد داستان را تعریف کردم... خندید و راضی شد فقط نمره ی قبولی بدهد!..."[434].

اوسته گؤروندوگو کیمی، اؤیرنیم سیستیمی اولاراق آنا دیلینده سسلری تانیماقدان محروم اولان میللت اوشاقلاری دوقتورلوق درجه سی آلسالار

---

[433] پرویز رجبی، سنگسارم کنید، باخ اورادا.

[434] پرویز رجبی، نامه ای به اهرابی و جلیل دوستخوه: http://www.akhbar-rooz.com/article.jsp?essayId=4392

دا، ایکی دره بیر سره دئیه او محرومیتین آجیسینی یاشایارلار. بو دئدیکلریمیزی نظره آلاراق پرویز رجبی لر اؤز کئچمیشلرینده بو ظلملری و محرومیتلری باشا دوشمدیکلری دورومدا اونلاری میللت آنلاییشی ایله چتین تانیش ائتمک اولار دئیه دوشونملی ییک. گئنه ده اوخویوروق:

"من آگاهم که فدرالیسم زیباست. من بر این باورم که روزگار فدرالیسم سپری شده است. من آگاهم که آزادی های مدنی می تواند جانشین فدرالیسم باشد. من آگاهم که خواستاران فدرالیسم یک روز پس از رسیدن به آرمان خود، از شدت یاس در اندیشهٔ چاره ای دیگر خواهند بود. و من آگاهم که خواستاران فدرالیسم حرف های درست زیادی دارند... "[435].

گؤروندوگو کیمی، پرویز رجبی بیر فارسچی کیمی بیر چوخ شئیلرین بیلدیگینی ایفاده ائدرکن بو مسئله لرین بوگونکو ایران ممالیکی محروسه سینده کی ایستر فارسلیق سیستیمی اوچون فایدالی اولمادیغینی، ایسترسه ده باشقا ائتنوسلارا یاخشی دئییل دئیه عوامفریبلیک سیاستی سرگیله میش اولار. گئنه ده اوخویوروق:

"... مسالهٔ قومیت در ایران دست کم از مسالهٔ قومیت در اروپا حادتر نیست. چرا در 14 سال زندگی در میان آلمانی ها هرگز شاهد بحثی بر سر قومیت نبوده ام؟ "[436].

اوستکی مسئله نی بیر فارس راسیستی ایفاده ائدرسه، گرک ده هئچ کیم بو یاناشمادان چاشماسین. آنجاق فارس راسیستلیگینه یئم اولموش، آدینی ادبیاتچی و تاریچی قویان بیر آذربایجانلی نین میللی مسئله لر اوزره بئله یاناشماسی اینسانی داها دا آرتیق دوشوندورَر. بئله لیکله چارلیق حئکایه سی بیر داها سرگیلنمیش اولار. چار حؤکومتلری باشقا خالقلارا منسوب اولانلاری اؤز خیدمتلرینه آلماق ایسترکن اونلارا وظیفه و پول وئره رک اونلاری شیرنیکدیرمگه چالیشارمیشلار. بئله لیکله فارس راسیستلری پرویز رجبیلره نئجه یاناشماقلا بو ذاتلاری اؤز طرفلرینه چکمیشلر مسئله سی هر بیر آذربایجان آیدینینی آچیقلیغا قاویشمیش اولار. بو دوغرولتودا آرتیق دوشونولورسه، عزت و شرفله یاشاماغی هئچ نه یه دگیشمک اولماز مسئله سی اورتایا چیخمیش اولار. پرویز رجبی نین ایشاره ائتدیگی آلمان توپلومونا گلدیکده یئنی گلمکده اولان کؤچکونلری (مهاجرلری) نظره آلمازساق، بو مملکت تک ائتنیکلی و بیر دیله و مدنیته اساسلانمیش توپلومدان یارانمیش بیر مملکتدیر. دیل باخیمیندان آلمان مملکتینی اولوشدوران ایالتلرده-کی اینسانلارین آنا دیللری آلمانجادیر. اوستَلیک بو توپلوم ایداره ائتمک باخیمیندان پرویز رجبی و فارس شوونیستلری نین آرزو ائتمَدیکلری فئدرال سیستیم اوزرینده قورولموشدور. ایران ممالیکی محروسه سینه گلدیکده ایسه، 1925 ـینجی ایلدن باشلایاراق فارس دیلی فارس اولمایان اینسانلارا تحمیل اولاراق باشقا دیللرین و مدنیتلرین قاتیلی اولماق رولونو اوستلنمیش مقامدا یئر آلیر. اوندان یانا دا پرویز رجبی، فارس مفکوره لی

---

[435] پرویز رجبی، سنگسارم کنید، باخ اورادا

[436] پرویز رجبی، سنگسارم کنید، باخ اورادا.

اولاراق، آلمانیادا اولان نیظامی و اینتیظامی موختلیف میللیتلرین زیندانی اولان ایران ممالیکی محروسه سینه اویقون گؤره بیلمز دئیه دوشونمه لی ییک. گئنه ده اوخویوروق:
"... من هنوز حضور نداشتم که حتی یک فرمانروای ترک و یک ایلخان مغول نخواست که در دربار او خط و زبان ترکی و یا مغولی معمول شود... من هنوز حضور نداشتم که دربار فاطمیان مصر هم بدون قند پارسی تلخکام می بود! من چه کنم که هیچ کدام از دیگر قوم های باشندهٔ ایران قندی برای طوطیان شکرشکن هند نداشته اند. آن هم در روزگاری که هند در اختیارشان بود. ایلخانان مغول در هند قند پارسی را سرمهٔ چشمان خود کرده بودند. در دربار اکبر شاه بیش از هزار شاعر پارسی گوی قند خود را پیش فروش می کردند! ... مگر سخن گفتن از قند پارسی که این همه به مذاق پیرامونیان ایران خوش آمده است، به این معنا است که می توان گران فروشی کرد؟ ... من به هرچه زیباست دلبسته ام، اما نمی فهمم که دلبستگی به شکر فارسی کام چه کسی را می تواند تلخ کند. .... هر حبه به اندازهٔ یک فحش شیرین است و برای اینکه بتوانی آن را به آیین نیاکانات خیس کنی به زحمت می توانی وارد استکان کمرباریکش کنی! ... آیا در قلمروی که برای قوم خود قائل هستند، دست کم قند را به اندازهٔ دهان معشوقان خود می شکنند و یا بقیهٔ کار را می سپارند به معشوق، که لابد این قدر عزیز است که باید خودش اندازهٔ لقمهٔ دهانش را تعیین کند؟ اگر چنین است باید که دنیا از مدت ها پیش بهشت شده باشد. منتها ما بصیر نیستیم!... با فروتنی پرویز رجبی"[437].
گؤروندوگو کیمی، پرویز رجبیلر توپلوملوق (اجتماعی) مسئله لری کئچمیشدَکی شاهلار، خانلار کیمی اؤز شخصی چیخارلاری تملینده دگرلندیرمک آرزوسوندادیرلار. دئمک، بوگونکو توپلوملارداکی توپلوملوق و سیاسی مسئله لره بو ذاتلارین فارس آرخائیستلری گؤزو ایله یاناشماقلاری دوشونجه باخیمیندان بونلارین کئچمیش آتا بابالاریندان قوپاراق فارس نئهیلیستلیگینه اوغرامیش مقامدا یئر آلدیقلارینی اورتایا قویار. بو دا فیکیر باخیمیندان بو ذاتلارین "قند پارسی" یئدیکلری و قند مرضلیگینه توش گلدیکلری نین گؤسترگه سی کیمی قلمه آلینمالیدیر. بو دوشونجه گه اساساً بو ذاتلارا –توپلومدان اوزاق- یامان یووز ائتمک ده فارس دیلینده اولمالیدیر (باخ اوسته: هر حبه به اندازهٔ یک فحش شیرین!!). بئله لیکله، فارسلیق باتلاغیندا ایلیشیب قالانلار دا جهنمه گئدن ذات عالیلر کیمی یولداشلارینی چوخ گؤرمک ایسته لر قونوسونو وورقولامیش اولارلار.

ایشیق سؤنمز 10.06.2007

[437] پرویز رجبی، سنگسارم کنید، باخ اورادا.

شوونیستلیک و راسیستلیک فرهنگی ایله بؤیوموشلر

بیلیندیگی کیمی ایسلام جومهوریسی آدینا تهراندا حاکیم اولان فارس نیظامی و اینتیظامی نین "ایران" آدلی بیر گونده لیک (روزنامه) اورگانی وار. باشقا فارس شوونیست اورگانلاری کیمی بو گونده لیک ده ایران ممالیکی محروسه سینی فارسچا تقدیم ائتمه نین یانی سیرا فارس اولمایان دیل و مدنیتلری و اونلارین صاحابلارینی حق ایسته دیکلری دورومدا کیچیمسه مگه (تحقیر ائتمه گه) و الیندن گلدیگی قدر اونلارا توهین ائتمگه چالیشیر. بو گونده لیگین "جمعه آخشامی 21 اردیبهشت آیی نین گونده لیگینه علاوه ویژه نامه هفتگی دئیه جمعه گونو 22 اردیبهشت ۱۳۸۵ - ۸ ربیع الثانی ۱۴۲۷" تاریخی اوچون چاپ ائتدیگی ۳۴۶۹ نومره سینده آذربایجان تورکلرینی ایران ممالیکی محروسه سی ایجتماعیتینده میللی تئرور ائتمک اوچون اوشاقلارا عاییید ائتدیگی "کودک و نوجوان" صحیفه سینده بیولوژیک متافئرلردن فایدالانماغا چالیشمیشدیر. بو بیولوژک متافئرلر ایله ایجتماعیتلره یاناشما بیریجی یول (دفعه) آدولف هیتلر، آلمان نازیستلری نین باشچیسی طرفیندن یهود ایجتماعیتی علیهینه اورتا آتیلمیشدی. سونرا بیولوژیک مئتافئرلردن فایدالانماق یایقینلاشماغا باشلامیش. بوگون فارس راسیستلری و اونلارین قویروقلاری دا ایران ممالیکی محروسه سینده کی فارس اولمایان توپلوملارین میللی و مدنی ایستکلرینی اؤز دار گؤروشلرینه ترس گؤره رک بو مسئله نی ازیب ازدیرمک و یوخا چیخارماق اوچون بیولوژیک مئتافئرلردن فایدالانماغا چالیشیرلار[438].

[438] علی توفانی، مروری کوتاه بر ناسیونالیسم کور، پنجشنبه ۲۵ اسفند ۱۳۸۴ – ۱۶ مارس ۲۰۰۶ http://www.iran-chabar.de/1384/12/25/toofani841225.htm؛ علی اکبر حق پژوه: مروری کوتاه بر ناسیونالیسم کور -1
http://www.shamstabriz.com/kar-nasionalism.htm

●روش اول: گفتمان●

بعضی ها معتقدن که آدم نباید از همون اول بره سراغ خشونت ورزی، چون که حیفه، مره اُش می ره. پس اول باید سعی کنیم خیلی متمدنانه بشینیم سر یه میز و با سوسک ها گفت وگو کنیم. اما مشکل اینجاست که سوسک، زبون آدم حالیش نمی شه. دستور زبان سوسکی هم آنقدر سخته (هنوز هیچ کی درست نفهمیده کدوم فعل هاشون ing می گیره) که هشتاد درصد خود سوسک هام بلد نیستن و ترجیح می دن به زبون های دیگه حرف بزنن. وقتی سوسکا زبون خودشونو نمی فهمن، شما چه جوری می خواین بفهمین؟! واسه همین مذاکره به بن بست می رسه و روش های شیرین خشونت آمیز لازم می شه!

●روش دوم: قطع منابع غذایی●

قبل از اینکه دست به دمپایی شین و خین و خین ریزی راه بندازین بد نیست از روش های اساسی تری مثل قطع منابع غذایی استفاده کنین. می دونین که سوسک ها بیشتر توی چاهک توالت زندگی می کنن و غذای اصلی شون... اره دیگه، همونه! پس برای اینکه دستشون به غذا نرسه باید یه مدت، تولیدات خوراکی اونا رو تعطیل کنین. یعنی طرف توالت نرین. دو ماه که به جاش توی باغچه و پای درخت ها کارتونو کردین، هم غذای سوسکا ته می کشه و از گشنگی منقرض می شن، هم گل ها بهتر رشد می کنند و باغچه تون سرسبز می شه!

●روش سوم: حیوانات شکار چی●

بو مسئله یالنیز تهران حاکیمیتینه پوزیسیون اولان فارس قوروپلاری اوچون دئییل، تهران حاکیمیت داییره لرینه ده یاییلماغا باشلایاراق "ایران" قازئتینه ده یول آچمیشدیر[439]. او یازیدا دخل خرج ایمکانی وئریلمه سین دئیه اونون ایسکئن اولموشونو ایجتماعیتین دیققتینه یئتیره رک بعضی بؤلوملری اورزه دئییینمک ایستردیک. اوستَکی متین و شکیلده ایران

[439] بو یازیداکی تصویرلر اولدوغو کیمی تهراندا چاپ اولان "ایران" آدلی قازئتدن آلینمیش.

قازئتینین نه دئمک ایستدیگینه دایبر گؤروشلریمیزی اورتایا قویاق، گؤروروک و اوخویوروق:

گؤروندوگو کیمی، حاکیم دیل و مدنیت صاحابلاری (فارس توپلومو) بیر حاکیم مدنی انسانی بیچیمینده میزین یانیندا اوتوراراق اؤز خیالیندا داورانیش و رفتارینی بیلمه گن و فارسلیغا تمکین ائتمگن بیر تورک مدنی ائتمک و اونا مدنیت درسی وئرمگه چالیشار. بئله لیکله او بیر فارس اولاراق میزین یانیندا اوتورارکن تورک انسانینی بیر بؤجک (سوسک) شکیلینده میزین اوزرینده بیر اوتوراق اوستونده اوتورداراق اونا مدنیت درسی وئرمگه چالیشار. حاکیم مدنیت صاحابی محکوم اولموش مدنیت صاحابینا بؤجک (سوسک) دیلی ایله موعامیله ائتمگه و اونا پارازیت دیلینده دانیشماغا چالیشار:

فارس: سووسوو سووسکینگ سیسکو سووسکونگ!

تورک: نه مه نه؟

بو داورانیشی خالا خاطیرین قالماسین دئیه دانیشیق کئچیرمک و تورک توپلومونو تحقیر ائتمک شکیلینده و دانیشیق یولو ایله اولمازسا، هانکی یول ایله تورک توپلومونون منلیک و کیملیگینی تئرورا معروض قویماق اولار دئیه فارس حاکیمیتی اوچون داها آرتیق ایضاحات وئرمگه سهیل ایمضاسی ایله چالیشیلمیشدیر، اوخویوروق:

"روش اول: گفتمان

بعضی ها معتقدن که آدم نباید از همون اول بره سراغ خشونت ورزی، چون که حیفه، مزه اش می ره. پس اول باید سعی کنیم خیلی متمدنانه بشینیم سر یه میز و با سوسك ها گفت وگو کنیم. اما مشکل اینجاست که سوسك، زبون آدم حالیش نمی شه."[440].

آلمانیادا هیتلر یهودلار علیهینه سوی قیریم (نسل کشی) سیاستی یئریتدیگی و اونلاری گاز اوتاقلاریندا بوغماغا چالیشدیغی کیمی، مانا نیستانی ایراندا میللیتلر مسئله سینی، او جوملە-دن تورکلوک مسئله سینی تهران حاکیمیتینه حل ائتمک تکلیفی ائتمیش گؤرونر. آنجاق حاکیمیت پوستلاریندا بو مسئله اوزره سس بیرلیگی اولمادیغی و بو

[440] مانا نیستانی، چه کنیم که سوسکها سوسکمان نکنند:
http://www.iran-newspaper.com/1385/850222/html/children1.htm#s614994

مسئله نین حیاتا کئچمه سینه دایبر 21 اینجی عصیرده ایمکان اولمادیغی اوچون، تورک ائتنوسو اوزره فارس حاکیمیتینه بیر مدنی پوز توتماغا و بئله لیکله تورکلره سیز هله اوتوروب دورمانی بلد دئییل، مدنی اولمانیز اوچون فارس اولمانیز لازیمدیر دئیه تشبوث گؤسترمیشدیر. بو اساسدا، مؤلیف بیر اینسان دیلی ایله دئییل، بیر بؤجک دیلی ایله آذربایجان تورکونه یاناشماق تشبوثونو اورتایا قویموش. تورک ائتنوسو پارازیت دیلینی باشا دوشمدیکده و "نه اولموش؟ نه مه نه؟" ایله بو مسئله یه جاواب آختاردیقدا مؤلیف میمیک (نیشان و ایشاره) دیلینی ده لازیم گؤرمه یه رک خیالیندا تورک ائتونوسو بؤجکدیر (سوسک) دئیه فارس دیلی نین شیرین اولماسینی و تورک دیلینی نین چتین و ایرنج اولدوغونو ادعا ائتمگه چالیشمیش، اوخویوروق:

"دستور زبان سوسکی هم آنقدر سخته (هنوز هیچ کی درست نفهمیده کدوم فعل هاشون ing می گیره) که هشتاد درصد خود سوسك هام بلد نیستن و ترجیح می دن به زبون های دیگه حرف بزنن. وقتی سوسکا زبون خودشونو نمی فهمن، شما چه جوری می خواین بفهمین؟! واسه همین مذاکره به بن بست می رسه و روش های شیرین خشونت آمیز لازم می شه!" [441]

اوسته گؤروندوگو کیمی، بیر عؤمور تورکجه چتیندیر و فارسچا شیرین و شکردیر آنلاییشی بو مقاله ایله اورتایا قویولار. بئله لیکله تورکلری فارسلیقدا اریتمک و کیچیمسه مک (تحقیر ائتمک) سیاستی نتیجه سینده بیر چوخ تورکون فارس حاکیمیتی آلتیندا اؤز دیلینده تورکچه ایفاده ائده بیلمه مه سینی بیر پیس گؤرونوم کیمی قابارتماغا چالیشاراق تورکچه نی تورکلر اؤزلری ده باشارمیر و فارسچا شیرین و تورکجه-دن داها دا اوستون توتولمالی ایددعاسی اورتایا قویولار. سونرا بو گلیشمه لردن نتیجه چیخاراراق تورکلر بیربیرلرینی باشا دوشمورلر دئیه فارس حاکیمیتی تورکلری فارسلاشمادیغی تقدیرده اونلار ایله هئچ بیر دیلده ایلیشگی قورماق اولماز و اونلار مدنیت قطارینا قوشولابیلمزلر آنلاییشینی تورک جامعه سینه آشیلاماغا و تزریق ائتمگه چالیشار. بئله لیکله تورکلر فارسین شیرین(!!) دیلینده دانیشمالی و فارسلاشمالی و عکس حالدا اونلاری سوی قیریم و تحقیر گؤزله ییر آنلاییشینی اورتایا قویار. اوخویروق:

"روش دوم: قطع منابع غذایی

.... می دونین که سوسك ها بیشتر توی چاهك توالت زندگی می کنن و غذای اصلی شون... آره دیگه، همونه! پس برای اینکه دستشون به غذا نرسه باید یه مدت، تولیدات خوراکی اونا رو تعطیل کنین." [442]

گؤروندوگو کیمی فارس ائتنیگی نین اوستون اولدوغو و تورک ائتونوسو فارسین مدفوعو ایله یاشاییر دئیه تورک ایجتماعیتی قویودا و فارس ایجتماعیتی ایسه ایران ممالیکی محروسه سینده "اشرف مخلوقات!!" دئیه قلمه آلینیر. اؤزلرینی اشرف مخلوقات آدلاندیرماغا چالیشان فارس

---

[441] مانا نیستانی تقدیم میکند، چه کنیم که سوسکها سوسکمان نکنند، باخ اورادا.

[442] مانا نیستانی، چه کنیم که سوسکها سوسکمان نکنند، باخ اورادا.

راسیستلری اؤزلرینی شریف(!!) حئساب ائتدیکلری اوچون تورک ائتنوسونو ایران ممالیکی محروسه سینده فارس ائتنوسو ایله حقوق برابرلیگی اساسیندا قلمه آلماق دئییل، اونون یئر آلتی قایناقلارینی، اینسانی گوجونو چاپیپ تالایاراق یاخشی حالدا تورک ائتنوسونو فارس اولاجاقلاری گونه دک فارس ایستعمارچیلیغی نین مدفوعو ایله غیدالاندیریلماسی تکلیف ائدیلیر. بو مسئله گونئی آفریقاداکی نژادپرستلیک آنلاییشینی اینسان اوولادینا خاطیرلاتمیش اولار. دئمک کئچمیش ایللرده تهران حاکیمیتینه آذربایجانلیلار طرفیندن یازیلمیش طومارلارین جاوابسیز قالدیقلاری بو مکتوبلار مسئول مقاملارا یئتیشمیر دئییل، آذربایجان تورکلری فارسلیق اساسیندا قورولموش حاکیمیت طرفیندن بیر اینسان دئیه جیددی قلمه آلینما-دیقلاریندان ایلری گلن بیر مسئله دیر. گئنه ده اوخویوروق:

"یعنی طرف توالت نرین. دو ماه که به جاش توی باغچه و پای درخت ها کارتونو کردین، هم غذای سوسکا ته می کشه و از گشنگی منقرض می شن، هم گل ها بهتر رشد می کنند و باغچه تون سرسبز می شه!" [443]

اوسته کی ایفاده لرده و ایضاح اوچون چکدیکلری شکیلدن آیدین اولدوغو کیمی بو راسیستلیک مسئله سی فارس توپلوموندان سیلینمزسه، فارس توپلومو "مدنّیت" یئرینه "بدویّت" آنلاییشینی سئچمگه و 21 اینجی عصیر ده اینسان کیمی دئییل، آرانقوتان مئیمونلاری کیمی آغاچلار آراسیندا توالئت ائتمگه، مالاریا و سیل خسته لیگی ایله گون کئچیرمه گه اوستونلوک وئرمیش اولاجاق گؤرونورلر.

مسئله بئله اولدوغو تقدیرده ایران ممالیکی محروسه سینده کی باشقا ائتنوسلار (آذربایجان تورکلری، تورکمن، بلوچ، عرب، لور، گیلک، کورد، مازندرانلی و سایر) اؤز میلی و مدنی یوللارینی بو گئری قالمیش نژادپرست مئیمونجوقلاردان آییرمالی و اؤزلرینی 21 اینجی عصیرین مدنیت کاروانینا اویقونلاشدیرمالیدیرلار.

ایشیق سؤنمز 16.05.2006

[443] مانا نیستانی، چه کنیم که سوسکها سوسکمان نکنند، باخ اورادا.

"ایران" قازئتینده تومانباغی فیکیر یئریتمک و مقاله یازماق مسئله لری

بیلیندیگی کیمی، بیر یایین اورگانیندا چاپ اولموش بیر مقاله اوزره تنقید اولوندوقدا ایستر مقاله صاحاب، ایسترسه ده اورگان مسئولو اولونان تنقید اوزره اویقون جاواب یازاراق آرادا اولان آنلاشمازلیغی قالدیرماغا چالیشار. "ایران" قازئتی "سازمان خبرگزاری جمهوری اسلامی ایران" اورگانی مسئولیتی ایله ایسلام آدینا تهراندا حاکیم اولان فارس شوونیستی نیظام و اینتیظامین قانون وئریجی، ایجرا ائدیجی و قهریه اورگانلارینا آرخالاناراق آرادا اولان آنلاشمازلیغی قالدیرماق یئرینه ایران ممالیکی محروسه سیندکی تورک ائتنوسونون حئیثیتی و دویوقولاری ایله اویناماقلا مسئله نی داها دا دیرماندیرماغا چالیشمیش. بیلیندیگی کیمی، "ایران" آدلی گونده لیک فارس قازئتی نین "ویژه نامه هفتگی" دئیه جمعه گونو 22 اردیبهشت ۱۳۸۵ - ۸ ربیع الثانی ۱۴۲۷" تاریخینده چاپ ائتدیگی ۳۴۶۹ نومره سینده آذربایجان تورکلرینی ایجتماعیتده میللی تئرورا معروض قویماق اوچون اوشاقلارا عاییب ائتدیگی "کودک و نوجوان" صحیفه لرینده بیولوژیک متافئرلردن فایدالانماغا چالیشاراق ایرانداکی تورک توپلومونو بؤجکلره (سوسکلارا) بنزتمگه و اونلاری فارس مدفوعاتیندان غیدالانماقدا ایتتیهام ائتمیشدیر[444].

فارس شوونیستلری نین بو میللی تئرور ائتمک داورانیشلاری اوزره آرتیق دوراقلادیقدا آلمان نازیستلری نین آوروپادا یهود ایجتماعیتی علیهینه یئریتدیگی روحی باخیمدان میللی تئرور ائتمک سیاستی، اینسانین گؤزلری قارشیسیندا جانلانمیش اولار. بئله لیکله نازیست آلمان حکؤمتی زامانی یهودلار علیهینه یئریدیلمیش روانی تئرور کاریکاتورلاردان بیر نئچه سینی گؤزدن کئچیرمک پیس اولمازدی.

---

[444] مانا نیستانی، چه کنیم که سوسکها سوسکمان نکنند، باخ اورادا.

آلمان نازیسئلری یهودلاری زهرلی گؤبه لکلر کیمی ایجتماعینه تقدیم ائتمگه چالیشیر و خالقی قوروماق اوچون اونلارین بوخ ائدیلمه سی ایسته ییرلر

آلمان نازیسئلری یهودلاری هؤرومجکلره بنزئمگه چالیشیردیلار. اونلارا گؤره یهود ایجماعسی آلمان سرماياسینی الینه آلماغا چالیشیرمیش. اونا گؤره ده کئیف سایلیردی

آلمان نازیسئلری یهودلاری دنیزلرده کی ییرئیجی بالیقلارا بنزه دیردیلر. اونلارا گؤره یهودلار آلمان دنیزلری نین بالیقلارینی ییبه رک آلمان نوییلومونون بوخسول اولماسینا یول آچیرمیش

آلمان نازیسئلری یهودلاری سمی ایلانلارا بنزئمک ایسته ییردیلر. اونلارا گؤره بو ایلانلار آلمان اینسانینا ضرر یئتیرمه دن آلمان اس اس گوجلری بیر فارئال کیمی بو ایلنلاری بوخ ائتمه لی ایمیش

آلمان نازیستلری یهودلاری مئیوه ایچینده کی فوردلارا بنزه دیردیلر اونلارا گؤره بو فوردلار مئیوه یئمک واسیطه سی ایله خالق وجودونا داریشیریر و اونلاری خسته ائدیرمیش

آلمان راسیستلری نین یهودلاری اینساندان آشاغی مووجود بیچیمینده ایجتماعیته تقدیم ائتمه سی و اونلاری اینساندان دوشوک (پسن) بیر موجود کیمی آلمان و آوروپا ایجتماعیتلرینه تقدیم ائتمه لری بیر سایدا آغزی گؤیچکلری گولدورمک اوچون دئییل، گاز اوتاقلاریندا اونلاری دیری دیری بوغماق و آدام یاندیرما کوره لریندن حئکایت ائدیردی. آلمان نازیستلری نین یهودلار علیهینه سوردوکلری ایتتیهام اتی یئییلن مووجودلاری "گر کئچی"لری ده ایچرمکده ایدی. اینسان شرافتی نی بو آشاغی دوشورمه لر لازیمی گلدیگی زامان او اینسانلارا قارشین ایشله نه جک عمل بیر اینسان علیهینه دئییل، او بنزه دیلمیش دوشوک موجودلار علیهینه یئریدیلمیش عمل کیمی قلمه آلینار (خر، سوسک و سایره). ایجتماعیتده حئیوانلار علیهینه بعضی عمللر پیس گؤرونمه دیگی اوچون یهودلار نازیستلر طرفیندن آلمان توپلومونا پارازیتلره و

موختلیف مئتافئرلر بیچیمینده تقدیم اولونوردو. بیر آز مسئله نین درینلیگینه گئدرسک، فارس راسیستلری نین ایران ممالیکی محروسه سینده کی تورک توپلومونو "تورک خر" دئیه ایجتماعیته دوشوک تقدیم ائتمه لری و یئنی لیکده "سوسک" دئیه "ایران" قازئتی واسیطه سی ایله ایجتماعیته تقدیم ائتمه لری ده آلمانیاداکی نازیستلر سیاستی دوغرولتوسوندا دگرلندیریلمه لیدیر. بو دوغرولتودا ایران ممالیکی محروسه سینده کی تورک توپلومونون آیدینلاری و تشکیلاتلاری دونیا ایجتماعیتی و بشر حقوقلاری تشکیلاتلارینا بیلگی و معلوماتلار وئرمه لیدیرلر و ایران ممالیکی محروسه سینده بو دوغرولتودا حیاتا کئچمکده اولان راسیستلیک سیاستلرینه اعتیراض ائدیلمه لیدیر. بونلارا باخمایاراق "ایران" قازئتی فارس شوونیستلری نین قهریه اورگانلارینا آرخالاناراق آذربایجان دیل و مدنیتی نی نظردن یایندیرماق اوچون ایکینجی ایکینجی مقاله سینی یاییلامیشدی. او مقاله نین بعضی پاساژلارینی نظردن کئچیرمک پیس اولماز دئیه دوشوندوک، اوخویوروق:

"یك فاجعه دردناك

چنگیز می میرد!

حکایتی که می خوام براتون تعریف کنم همون طور که از اسمش معلومه، واقعاً تکون دهنده است... مدتیه گروه پرافتخار «چ.س.م.خ» که عبارت باشه از چنگیز، سهیل _ که خودم باشم _ منصور و خسرو، سخت تحت فشاره و از هر طرف داره چلونده می شه. مدیرمسؤول و سردبیر گیر دادن که ایران جمعه نباید اخلاق بچه ها رو خراب کنه و بدآموزی داشته باشه و ما نباید حرفای باحال

بزنیم و کارهای باحال کنیم و بچه ها باید برن این چیزهارو از دوستاشون توی مدرسه یاد بگیرن، نه از ما. کار به جایی رسید که هفته پیش سارا یه کلمه توی کاریکاتورمون گفت: «سوووکس» اینا برداشتن عوضش کردن و نوشتن: «سوووسك» که نکنه ادبیات فارسی خواننده ها خراب شه! یه روز بعد از مدرسه چنگیز جلسه اضطراری تشکیل داد و بر و بچس رو جمع کرد همون مکان همیشگی یعنی کنار ساندویچی کامی کثیفه. (این ساندویچی نقش مهمی توی تصمیمات اساسی گروه داره و بوی روغن سوخته سرطان زاش کلی به همه فاز می ده) چنگیز یه نطق تاریخی رو شروع کرد: «عزیزان! دشمن داره تمام تلاشش رو می کنه تا «چ.س.م.خ» رو دلسرد کنه و به زانو دربیاره! ما رو مجبور کردن که دیگه فحش ندیم، رو زمین تف نندازیم، کرم افشانی نکنیم، راجع به مسائل مستراحی حرف نزنیم و از همه بدتر، به بابای مجید کوچول نگیم گوریل! «چ.س.م.خ» که این کارها رو نکنه «ا.خ.ت.ف» هم نیست چه برسه به «چ.س.م.خ»!»- صحیحه!"[445].

اوسته گؤروندوگو کیمی کئچمیشده کی "چه کنیم که سوسکها سوسکمان نکنند" آنلاییشینا اساساً مؤلیفین اوسته کی فیکیرلری مسئله نین ماهیتینی دیققتدن یایینديرماق اوچون سیرالاماغا چالیشمیشدیر. بو ذاتلارین نظرینجه ایران ممالیکی محروسه سینده تورکلری "سوسک" کیمی تقدیم ائلمک بونلارین سادیستی (باخ اوسته: حرفای باحال!!) فیکیرلرینه اساسلانمیش مسئله دیر. آنجاق بو مسئله اوزرینده فیکیر آیریلیغی وار. کیمی سی بو راسیستلیک مسئله سینی فارس جراییدینه چکمک، کیمیسی ایسه فارس مدرسه لرینده تاریخ موضوعلاری آدینا اوشاقلارا بو مسئله لری آشیلاماق فیکیرینی داها دا اویقون حئساب ائدیر. گئنه ده اوخویوروق:

"-... چنگیز ادامه داد: «به نظر من گروه ما داره یه آزمایش بزرگ رو می گذرونه. همه ما باید حواسمون رو جمع کنیم تا نتیجه اش مثبت

[445] مانا نیستانی، یک فاجعه دردناک: چنگیز میمیرد:
http://www.iran-newspaper.com/1385/850229/html/children1.htm#s618276

بشه!» من گفتم: «نتیجه آزمایش عمه عفی مثبت بود، بچه دار شد!» خسرو همون جور که داشت _ مطابق معمول _ لقمه شو می جوید گفت: «آقا، قرارمون این نبود! بچه دار شدن تو این دو ر وَ زمونه دیوونگیه! من آمادگی شو ندارم!» منصور گفت: «اگه می خوای تعدادمون زیاد شه راه های دیگه ای هم هست!» چنگیز زد روی پیشونی اش: «اون آزمایشو نمی گم دیوونه ها! منظورم این بود که باید خودمون رو با شرایط تازه هماهنگ کنیم... باید تا یه مدت «چ.س.م.خ» مخفی باشیم!» - «چ.س.م.خ» مخفی دیگه چه جوریه؟ - مثلاً حالا که حرفامون رو سانسور می کنن می تونیم جای هر کلمه سانسوری یه معادل بهداشتی بذاریم که حفظ ظاهر شه. مثلاً جای (...) بگیم «مسواك» جای (...) بگیم «خمیر دندون» جای (...) بگیم حوله، جای (...) بگیم «صابون» ... چه مرگته خسرو؟! خسرو از وسط های نطق داشت این پا و اون پا می کرد و حسابی رفته بود روی اعصاب چنگیز: «ام... ببخشید... من «مسواك» دارم، اجازه هست برم دستشویی؟!» با این حجم غذایی که خسرو می خوره به زودی می تونه به همه جای دنیا مسواك صادر کنه! ...تازه دهنتم دیگه بوی گربه مرده نمی ده... یه مدته خسرو جای ساندویچ سیب می خوره و بعدش مسواك می زنه... کم مونده معلم ها کارت صدآفرین بهمون بدن! منصور زد روی شونه ام: «اشتباه نکن ما به اصول گروه وفاداریم و هنوز همون بی تربیت های سابقیم اما ناچاریم وانمود کنیم که سر به راه شدیم. الآن مسؤولای روزنامه چهارچشمی مراقبن که اگه دست از پا خطا کردیم بندازنمون بیرون. باید یه مدت فیلم بازی کنیم تا آب ها از آسیاب بیفته... " [446]

مؤلیفین اوسته بو اراجیفلری ایفاده ائتمک ایله نه دئمک ایستَدیگی بللیدیر! دئمک، بیر سیراسی آذربایجانلی نین اوزونه آقا دالینجا ادب ارکانلارینا اویقون چیرکین سؤزلری فارس ایجتماعیته تحویل وئردیگینه باخمایاراق مقاله صاحابی دا اونلار کیمی، فارسلار آراسیندا تورکلر علیهنیه ادب و ارکانلارینا اویقون چیرکین سؤزلری ایشلتمکلرینه

[446] مانا نیستانی، یک فاجعه دردناک: چنگیز میمیرد، باخ اورادا.

باخمایاراق تورک ایجتماعیتنه گلدیکده اینسانی نورمالارا دیققت یئتیرمه لیدیر، عکس حالدا بو ذاتلارین یاللاری یالاقدا و یال قابیندا قالار!

ایشیق سؤنمز 19.05.2006

تولکونون قویروغو مو، یوخسا کؤر آدامین بویوروغو؟

بیلیندیگی کیمی، فارس مدنیت راسیستلری آذربایجان میللی منلیگی و کیملیگینی یوخ ائتمگه چالیشارکن، خوش خیدمتلیک آچیسیندان فارس راسیستلری نین اللرینی بیله دالدان باغلامیش مقامدا یئر آلارلار. بو مدنیت راسیستلری اؤزلری فارس کؤکنلی اولمادیقلارینا باخمایاراق فارس مدنیت راسیستی اولدوقلاری اوچون فارس راسیست و فاشیستلریندن داها دا فاشیست گؤرونمگه چالیشارلار. بونلار فارس راسیستلرینی سوللاماقدا بیر چوخ فارس راسیستلرینی یئنیلگه یه اوغراتمیش مقامدا یئر آلارلار. بیلیندیگی کیمی، فارس حاکیمیت تشکیلاتلاری "سازمان تربیت بدنی استان آذربایجانشرقی" آدینا بیر گزمه سیاحتی تبریزین ائل گؤلو پارکیندان خالقا چاغیریش ائده رک اردیبشهت آیی نین اون اوچو، 1387 تاریخینده باشلاتمیش[447]. بو آرادا خولیاوی دوشونجه لرینی آذربایجانلیلار اوزره آشیلاماغا و آذربایجانلیلاری کئچمیشدَکی کیمی، فارس راسیستلیگینه اویونجاق ائتمگه دوشونن بیر سیرا خولیاچیلار او جومله دن پان ایرانیست و فارس مدنیت راسیستلیگینه باغلی اولانلار، او جومله-دن پیمان پاکمهر و فرمان آریا و پان ایرانیست آدلی صحیفه مسئوللاری - بو گزینی اؤز کیچیک محفیللری آدینا مصادره ائتمک اوچون تولکو اویونو چیخارماغا چالیشمیشلار. بو گزی "سازمان تربیت مدنی استان آذربایجانشرقی" نین آفیشینده ساده جه بیر سیاحت گزیسی گؤستریلمه سینه باخمایاراق تبریز بلده یه سی نین ایکینجی بؤلگه (ناحیه) سی آدیندان بو گزی نین "خلیج فارس آدی گونو" ایله اوست اوسته دوشمه سی ایددعا اولونموش (باخ قارشیداکی آفیش 8). پیمان پاکمهر گئنه تبریز بلدیه سی طرفیندن یاییلانمیش آفیشین سول طرفده کی بؤلومونو (تیکینتی نی حذف ائده رک) بیر داها هانکی اللر واسیطه سی ایله (ایستر اؤزو مونتاژ ائتمیش، ایسترسه ده

[447] اداره کل تربیت بدنی آذربایجانشرقی، همیش پیاده روی خانوادیگی و همگانی: http://e-a-sport.ir/includes/gallery3.aspx?picadr=http://e-a-sport.ir/uploads/1_2115.jpg

بلدیه ده کی نوفوذی کاناللار واسیطه سی ایله) بلدیه آدینا آفیش دئیه اؤز سیته سینه یئرلشدیرمیش[448].

بو مسئله قورباغا کیمی سوسموش فارس مدنیت راسیستلرینی بیر داها قورولداتماغا یول آچمیش. فارس مدنیت راسیستی کیمی تانینمیش اسماعیل نوری علا "سند مالیکت خلیج فارس در آذربایجان امضا شد" دئیه بیر یازی یازمیش. بو یازی فارس مدنیت راسیستلیگینه باغلی اولان "جنبش آذربایجان برای یکپارچگی ایران...." آدلی محفیل طرفیندن ایشیق اوزو گؤرموش[449]. آذربایجانلیلار اؤز شهر و کندلری نین یئرلی آدلارینی اولدوغو کیمی فارس ایستعمارچیلیق سیاستیندن اماندا ساخلایا بیلمه دیکلری و بو آدلار یئنی فارس آدلار ایله زورلا فارس حاکیمیتی طرفیندن دگیشیلمه سینی نظره آلارساق، اسماعیل نوری علا آذربایجان ایجتماعیتی نی تحقیر ائتمیش مقامدا یئر آلار. اؤز ائوینده اختیار صاحابی اولا بیله گن اؤزگه سینه نئجه آغالیق ائدر، و اونون حاققیندان نئجه

[448] پیمان پاکمهر، تبریز نیوز، عکس های منتشر نشده از پیاده روی تبریزی ها در دفاع از خلیج همیشه فارس، 17 اردیبهشت 1387: http://tabriznews.ir/fa/index.php?option=com_content&task=view&id=490&Itemid=1

[449] اسماعیل نوری علا، سند مالکیت خلیج فارس در آذربایجان امضا شد، جمعه 20 اردیبهشت، 1387: http://www.iranazar.net/seite6.html

دفاع ائده بیلر مسئله سی ده هر بیر آذربایجانلینی دوشوندورمه لیدیر. یئری گلمیشکن بو یازی نین بعضی پاساژلارینی نظردن کئچیرمگه چالیشاق، اوخویوروق:
"...از مدت ها پیش، تقویم های رسمی چاپ ایران از یازدهم اردیبهشت به عنوان «روز ملی خلیج فارس» یاد می کردند و سایت های دولتی حتی مطالبی دربارهء این روز داشتند، بی آنکه معلوم شود چه کسی در این روز «ملی» قرار است چه بکند." [450].
اوسته کی پاساژی اوخودوقدا ائله بیل نه اولموش! بو یاناشما سامان چؤپوندن داغ دوزتمک حئکایه سی تیکرارلامیش اولار. دئمک، فارس حاکیمیت داییره لری و فارس محفیللری اؤز آغالیقلارینی قوروماق اوچون شئیپورون گئن باشیندان پولمگه چالیشارکن تاریخی "خزر دنیزی (دریای خزر)" آدی اوزرینده یاس توتدوقلاری دا گلدیگی خبرلر آراسینداديير. پیمان پاکمهرین پان ایرانیست صحیفه لرینه خبر دئیه گؤندردیگی گؤروشونو بو دوغرولتودا ائشیتمک پیس اولماز:
"دیروز دریای خزر، امروز خلیج فارس ، فردا کجا؟»، «وطن یعنی: خلیج تا ابد پارس «، ›› سکوت نهاد هابین المللي در برابر تعرض به تمامیت ارضي ایران محکوم است"[451].
اوسته پیمان پاکمهرین خبرچی دئیه پان ایرانیست صحیفه لره مخابره ائتدیگی اراجیف "وطن یعنی: خلیج تا ابد پارس" دا تبریز اهالیسینه نیسبت وئریلمیش ایفترالار ایچینده یئر آلار "(باخ تبریزده پان ایرانیست محفیلدن چکیلمیش تصویر 11) . دئمک، کیچیک بیر راسیستلیک محفلین گؤروشلرینی مینلر اینسانا نیسبت وئرمک ژورنالیستلیک پیرینسیبلرینه اویقون گؤرونمز. بو مسئله دن کؤپنلر ایسه بؤرکلرینی اؤنلرینه قویاراق گؤردوکلری ایشلری نین نه حدده یانلیش اولدوغونو باشا دوشمگه چالیشمالیدیرلار.
بیلیندیگی کیمی، "خزر دنیزی (دریای خزر) آدی دا تاریخ قدر قدیم اولموش. بو آدی بیر سیرا فارس راسیستی و مدنیت راسیستلری نین "مازندران" دئیه دونیا ایجتماعیتینه یئدیرمگه چالیشماقلاری اونلارین نه اؤلچوده یازیق اولدوقلاری نین گؤرونتوسو سایيلار. گئنه ده فارس مدنیت راسیستی اسماعیل نوری علا ذات عالی نین محضرینه قولاق آساق، اوخویوروق:
".... تظاهرات تبریز بخصوص، که با نظم و آرامش اما با شرکت انبوهی از مردمان شهر انجام شده بود، چشم ها و دل های دوستداران ایران را روشن کرد و، با اینکه خبرهائی از ممانعت ها هم وجود داشت، در مجموع آن را بصورت تظاهراتی بی سابقه در تاریخ برقراری حکومت اسلامی معرفی کرد. تا این زمان، و بخصوص پس از تظاهرات سرکوب شدهء اوائل انقلاب برای هواداری از آیت الله شریعتمداری، تبریز چنین جمعیت و تظاهراتی را بخود ندیده بود و هیچ فشار دولتی نیز نتوانسته

---

[450] اسماعیل نوری علا، سند مالکیت خلیج فارس در آذربایجان امضا شد، باخ اورادا.
[451] پیمان پاکمهر، تبریز نیوز:سرویس سیاسی: پان ایرانیست: تجمع دانشجویان و فعالین مدنی مشهد در اعتراض به گوگل و ادعای کذب بر جزایر سه‌گانه ایرانی ، 4 اردیبهشت 1387: http://activistchat.com/phpBB2/viewtopic.php?p=32321

بود چنین جمعیت باسواد، امروزی و جوانی را از خانه ها بیرون بکشد. تبریزی ها، در طی تظاهرات آرام خود، بر ابقای نام «خلیج همیشه فارس» تأکید ورزیدند و می توانست بر شعارهائی که در دست دختران و پسران جوانشان دیده می شد شعارهائی از این دست را بخوانی که: «وطن یعنی خلیج تا ابد فارس"[452].

اوسته کی عیبارتلری مقاله دئیه ائشیتدیکده پیشمیش تویوق چؤلمکده گولمگه باشلار. دئمک، سازمان تربیت بدنی استان آذربایجانشرقی و حاکیمیت داییره لری طرفیندن سیاحت دئیه اقدام اولموش بیر یوروشه بئله دون گئیدیرمک عابیرسیزلیغین داها سون درجه سینی گؤسترمیش اولار. اینتئرنئت صحیفه لرینه گؤندریلمیش عکسلردن ده بللی اولدوغو کیمی بو یوروش خانوادگی و سیاحت یوروشو اولموش. بو مسئله نی سیاسیلشدیرمگه چالیشماق امیر بازارینی اودا چکه رک بیر دستمال الده ائتمک حئکایه سینی خاطیرلاتمیش اولار. فارس مدنیت راسیستی اسماعیل نوری علا گئنه ده یازیر:

"...کسانی که مدت هاست زمزمهء مخالفت با قوم موهوم و مجعول «فارس» را براه انداخته و در زیر ردای» فدرالیسم» بر آتش ضدیت بین ترک زبان ها و فارس زبان ها (و نه ترک ها و فارس ها (دامن می زنند، در عین پذیرفتن اینکه «دویست هزار نفر» از اهالی تبریز در تظاهراتی در روز سیزدهم اردیبهشت شرکت داشته اند، کوشیده بودند تا ارتباط مردم تبریز را با خلیجی که نام «فارس» بر آن بود قطع کنند..." [453].

اوسته کی عیبارتده اسماعیل نوری علا بیر یاندان فارس میللی آنلاییشینی "موهوم" آدلاندیرار، باشقا یاندان ایسه "خلیج فارس" مسئله سینی دفاع ائتمگه چالیشار. بو یاناشما او خوروس اوغروسونو خاطیرلادار. بیریسی بیری نین خوروسونو توتاراق گئییمی نین آلتیندا گیزلتمگه چالیشارکن خوروس ییپه سی اونو اوغورلوق اوستونده یاخالار.

خوروس ییپه سی اوغرودان سوروشار: - آی کیشی او ساققالینلا اوغورلوق ائتمک عملیندن اوتانمیرسان می؟

اوغرو جاوابلار: - حضرت عباسا آند اولسون من خوروس اوغورلامامیشام!!

خوروس ییپه سی: - سنین یالاندان حضرت عباسا آند ایچدیگینه اینانیم می، یوخسا گئییمی نین آلتیندان ائشیگه باخان خوروس یئلکلرینه می؟ هانسی سینا اینانیم؟

قیسا سؤزله دئسک، آدام بو فارس مدنیت راسیتلری نین "فارس میلتی" یوخدور دئیه عوامفریبلیکلرینه اینانسین می، یوخسا فارس راسیستلیکلرینه و فارس دیلی و مدنیتی اساسیندا ملی توپلوملاری اسارته چکمکلرینه؟

بیلیندیگی کیمی، کئچمیشده آوروپادا لاتین دیلی بیر چوخ میللتلره بیر گلنک (سنت) دئیه تحمیل اولموشدو. سونرا بیر چوخ میللتلر او جومله دن آلمانلار مارتین لوتر باشدا اولماقلا لاتینجه دن آلمانجایا چئویرمیش اینجیل کیتابی نی آلمان ادبیات دیلینه تمل گؤتوردوکلری آلمان توپلومو

---

[452] اسماعیل نوری علا، سند مالکیت خلیج فارس در آذربایجان امضا شد، باخ اورادا.
[453] اسماعیل نوری علا، سند مالکیت خلیج فارس در آذربایجان امضا شد، باخ اورادا.

اوچون آلمان دیلینده ترجمه اولموش اینجیل کتابینی آلمان رسمی ادبیات دیلی قبول ائتدیکلری اوچون لاتین ایستعمار دیلی تاریخ آرشیوینه گؤندریلمیش. لاتین دیلی بوگون یالنیز بیر کیلاسیک دیل اولاراق خالق طرفیندن دئییل، طیب و کیلیسا سایره ساحه لرینده ایشلنمکده دیر. دئمک، فارس آدلی بیر قوم و میللت یوخسا، بو جانلی یاشایان دیل و مدنیتلری و اونلارین صاحابلارینی نه اوچون فارس ایستعمارچیلاری و فارس مدنیت راسیستلری، مدنیت قیرقینینا معروض قویماغا چالیشارلار؟
اسماعیل نوری علا گئنه ده یازیر:
".. این آقای پیمان پاکمهر ترک زبان اهل تبریز، رئیس سایت مستقل «تبریز نیوز» است که تا جائی که من می دانم ارتباطی با مقامات دولتی ندارد و نیز ـ باز تا آنجا که شنیده ام ـ آدمی ایراندوست و خواهان حفظ یکپارچگی ایرانی است که در آن از ستم های قومی و زبانی و فرهنگی خبری نباشد"[454].
اوسته کی بؤلومده تولکونون تانیغی (شاهیدی) قویروغو اولار حئکایه سی اسماعیل نوری علاء قلمیندن سرگیلنمیش مقامدا یئر آلار. پیمان پاکمهرین فارس اطلاعات دایره لری ایله ایشلدیگی بیر چوخلارینا او جومله دن انصافلی هدایت ذات عالیه آیدین اولموش. انصافعلی هدایت بو مسئله یه اوست اؤرتولو اولاراق پالتاق اوتاغیندا آچیقلیق گتیرمیش، بیر یول دا تئلفون باغلانتیسی ایله گوناز تئلویزیونوندان بو مسئله نی آغزیندان قاچیرمیش. مسئله بئله اولدوقدا، سورقو و سوآل بو: - فارس مدنیت راسیستلری نین مستقللیکدن آنلاق و درکلری بو قدر می؟ گؤروندوگو کیمی، تولکونون تانیغی (شاهیدی) قویروغو اولار. بو دا خالق ایچریسینده قویون قوزو آیاغی باسماز (قویون قوزونون آیاغینی آیاقلاماز) مثلینی بیر داها وورقولامیش اولار.
اوسته گؤروندوگو کیمی، فارس مدنیت راسیستلری بیربیرلرینه فیته توتماغا چالیشارلار. بو آرادا اونلارا اویقون مشهدی عباد ایله حمّالین یئرلری اؤزونو بوش گؤستریر. الی آداقلیسیندان اوزولموش مشهدی عباد و حمّاللیق پولونو آلمامیش حمّال دا توی دئیه او مفتخورلار ایله بیرلیکده حماما گئده بیلسه ایدیلر، آشاغیداکی گؤرونوم سرگیلنمیش اولاردی. "انشاالله کی توی اولاجاق!!! بس نمنه، نمنه؟ توی اولاجاق! نمنه، نمنه؟ توی اولاجاق!!" سسی حمامی باشینا آلاراق حمام پولو وئرکن، هرکس بیر یانا قاچاراق گئنه ده مشهدی عباد یالنیز قالاردی.

ایشیق سؤنمز، 10.05.2008

[454] اسماعیل نوری علا، سند مالکیت خلیج فارس در آذربایجان امضا شد، باخ اورادا.

فارس مدنیت راسیستلری نین "خطر زرد" حئکایه لری!

کئچمیش یازیلاردا ایشاره ائتدیگیمیز دک، ایران ممالیکی محروسه سینده تورک دوشمنلیگی و راسیستلیک آنلاییشی تورک خاقانلارینا یالتاقلیق ائدن ذات عالیلرین قالیقلاری نین دئییل، بو مسئله باشقالار طرفیندن بو ذاتلارا آشیلانمیش (تزریق ائدیلمیش) بیر آنلاییشدیر. ایران ممالیکی محروسه سی نین کئچمیش مین ایللیک تاریخ صحیفه لرینی واراقلادیقدا بو دئدیکلریمیزه داها یاخشی تانیق اولاریق. بو دئدیگیمیزی ایثبات ائتمک اوچون تورک غزنه لی سیلسیله لری نین سفره سی نین باشیندا مداحلیق چؤرگی یئمکله مشغول اولان فارس شاعیرلری او جمله دن عنصری، عسجدی، فرخی سیستانی و منوچهری و دربار یازیچیسی اولان ابو نصر مشکان آدلارینی سیرالاماق یئرلی اولاردی. بو آدلارینی چکدیکلریمیز بیر یانا دورسون فارس دیلی و ادبیاتی او زامانلار بوگونکو افغانیستان و تاجیکیستان ولایتلرینده نقاهت دؤنمینی یاشادیغینی بیر آز ایران ممالیکی محروسه سی نین تاریخی ایله تانیش اولانلار داها دا یاخشی بیلرلر. تورک سلجوق سیلسیله سی نین قوروجوسو اولان سلطان طغرول بغداد شهرینی اله کئچیرمک ایله ایران ممالیکی محروسه سینده عرب خلافتینه سون قویاراق تورک دیلینی قوشون، فارس دیلینی دیوان و عرب دیلینی دین دیلی دئیه اؤز حاکیمیتی نی برکیتمک اوچون اساس گؤتوردو. بو سیاست 1925 اینجی ایله دک ایراندا داوام ائتمه سینه باخمایاراق گونئی آذربایجاندا باشلانمیش تجددودلوک حرکاتی ایران ممالیکی محروسه سینه خوش گونلر وعد ائتدیگینه باخمایاراق اینگیلیس ایستعمارینا سیغینمیش سید ضیا یزدی لر و روسیه ایستعمارینا اویونجاق اولموش یئپریم لرین خیانتی گئنه ده بو ایستعمارچی سیاستلره اویونجاق اولموش سردار اسعد بختیاریلرین خاملیقلاری سونوجوندا فارسلیق مسئله سی ایران ممالیکی محروسه سینده گونو گوندن گوجلنمگه و دیکتاتورلوق قانون آنلاییشینا اوستون گلمَگه باشلادی. نتیجه ده آشاما آشاما فارسلیق سیاستی ایران ممالیکی محروسه سینده کی اوزدن ایراق آیدینلار ایچریسینده یایقینلاشماغا فارس دیلی و مدنیتی "ایرانیت" ایله ائشیت (برابر) ایشلنمگه باشلاندی. آلمان راسیستلریندن اتکیلنمیش محمود افشار یزدی عثمانلی ایمپراتورلوغوندا کی ارمنئی مسئله سینی "ایرانیت" مسئله سینه اویونجاق ائتمگه چالیشاراق ائرمنی داشناقلارینی دا ایستر عثمانلی تورکلری، تورکلوک و آذربایجان تورکلری علیهینه قوللانماغا باشلادی. محمود افشار یزدی آلمان پروفسورو شرقشناس Joseph Marquart دیلیندن تورکلرین میللی منلیک، کیملیک، تاریخی اراضی و کئچمیشلرینی دانماق اوچون یالانلار یایماغا باشلادی. محمود افشار یزدی Joseph Marquart آدی نین دالیندا گیزلنمگه چالیشاراق آذربایجان تاریخی اراضی سی نین آدینی دانماغا چالیشاراق یازیر:

"هئچ بیر زامان بو ویلایته (آذربایجان جومهوریتینه) "آذربایجان" دئییلمه میش و تاریخی کئچمیشی ده یوخ. من بو سطیرلرین یازاری آلمانیانین بئرلین شهرینده اولارکن، مارکوآرت (Marquart)ین دئدیکلریندن بو قناعته گلدیم"[455].

محمود افشارین بو یالانینا جاواب اولاق کریمخان زندین 1117 ه.ق. ایلینده یازمیش فرمانلاری نین بیریندن اوخویوروق:

"....همیشه پادریان فرنگیان و خلیفها در ممالک محروسه ایران خانه و جا و مکان داشته، هریک به رسم و آیین خویشتن مشغول و تجار و سوداگران آن طایفه به تجارت قیام وعشور متوجهات حسابی خود را مهمسازی عمال خیریت اعمال می نموده اند مشروط بر آنکه احدی از آنها مرتکب امری که خلاف ملت مقدس اثنی عشره علیهم صلوات الله الملک الاکبر باشد به حسب ظاهر نکرده، احدی را هم به ایشان رجوعی نباشد و هرگاه جماعت ارامنه به آنها ضرر و نقصانی رسانیده، متعرض احوال آنها شوند، بعد از ثبوت آن آنها را ترجمان نمایند و پادریان کرملیان و دنیکان و جزویت و کنوخی و آگوستن و غیره که در ولایت آذربایجان از شیروان و قره باغ و دارالسلطنه تبریز و گنجه و نخجوان و قلمرو علیشکر دارالسلطنه اصفهان و الکاء فارس از شیراز و بندرعباس و سایر ممالک محروسه می باشند و در هر جا که خواسته باشند توقف و سکنی کرده، هریک از ارامنه و عیسویان و اولاد ایشان که خواسته باشند نزد ایشان آمد و شد کرده، تعلیم بگیرند و درس بخوانند نیز ممانعت نکرده، چنانچه جماعت مذکوره اموات خود را در مقامی که به جهت مدفون آنها تعیین می نمایند به دستور و سنن دین خود برده دفن نمایند،..."[456].

بو اوسته ایشاره ائدیلن یالنیز تاریخی فاکتلاردان عیبارتدیر. محمود افشار یزدی ایسه بو عوامفریب چیخیشلاری ایله سید احمد کسروی، تقی ارانی، سید حسن تقی زاده ، کاظمزاده، و صادق رضازاده لری "ایرانیت" آدی آلتیندا "فارسلیق" آنلاییشینا جذب ائتمگه چالیشدی. بئله لیکله، پان ایرانیستلرین تئوریسیئنلری محمود افشاری یزدی یئریتدیگی عوامفریبلیکلر اساسیندا آذربایجان میللتی علیهینه ایران و ائرمنیستان بیرلیگی مسئله سینی اورتایا قویدوقلارینا تانیق اولوروق. پان ایرانیستلرین "فرمان آریا" آدلی سیته لریندن بو مسئله دوغرولتوسوندا اوخویوروق:

[455] محمود افشار، مجله آینده، چاپ تهران، 1352، صحیفه 922.

[456] فرزاد صمدلی، فرمان کریمخان زند، درباره آزادی مسیحیان در ممالک محروسه، تحریرا فی شهر شوال المکرم سنه 1117، سند شماره 22. آلینمیش: http://urmu.birolmali.com/?p=2025

" خطر زرد (نگاهی گذرا به بایستگی تحکیم پیوندهای منطقه یي)
همه ایرانی نژادان باید بدانیم که کم و بیش مواجهیم با خطر زرد- دکتر محمود افشار"[457].

اوسته پان ایرانیستلر بیر خطر کیمی قلمه آلدیقلاری مسئله بو ذات عالیلر یاخالاناجاق ساریلیق خسته لیگی دئییل، فارس مدنیت راسیستلری نین ائرمنی داشناقلارینا آشیلاماغا چالیشدیقلاری و بیرلیکده تورکلوک علیهینه دوشونولموش ایستراتئژی مسئله سیدیر. محمود افشار یزدی فارس ایستعمارچیلیغی نین تملینی قویماغا چالیشارکن بو مسئله نی بیرمینجی عصیرین اوللرینده آوروپا ایستعمار دؤولتلری طرفیندن چین خالقی و بودیستلره وئردیکلری دئییمی بورج آلاراق ایران ممالیکی محروسه سینده کی تورکلره نیسبت وئرمگه چالیشمیش. پان ایرانیستلرین "فرمان آریا" آدلی صحیفه لریندن اوخویوروق:

" هزاره یي که گذشت هزاره ی جنگ ها و خونریزی ها بود . این جنگ ها نتیجه یي جز کشتار و شکنجه برای انسانیت در برنداشت ... باید بی باکانه و بدون تعارف گفت که هزاره ی گذشته هزاره ی استیلای دیو تعصب مذهبی بود . دیوی که توسط اعراب از شیشه بیرون آمد و در ایران و افریقا و جنوب و مرکز اروپا دست به خونریزی و دژآگاهی زد.." [458].

اوستَکی بؤلومه دیققت یئتیردیکده، ایسلامیت بیر دین اولاراق ایلک عرب خلیفَلری و سونرا تورک شاهلاری و سلطانلاری طرفیندن یاییلماسی نظرده توتولور. دئمک، بوگون ایسلام پناه اولان فارس مدنیت راسیستلری یئری گلدیکده، دوزو یالاییب دوز قابینی دا سیندیراجاق نیتلرینی گیزلتمک ده ایستمزلر. پان ایرانیستلرین "فرمان آریا" صحیفه لریندن گئنه ده اوخویوروق:

"ولی در سده های آینده جهانیان با مشکل دیگری ربرو خواهند شد . و دریغا که این دشمن بشریت دوباره از خاورمیانه برخواهد خاست . این خطر نیست مگر " اختاپوس زرد" . نزدیک هزار سال است که تیره های اورال ـ آلتایی(از شاخه ی تورکان) از غرب چین به آسیای میانه و قفقاز و آناتولی آمده اند . و همراه خود چیزی جزکشتار و تجاوز و ناله ی مظلوم ارمغانی به همراه نداشتند . این *اختاپوس* کوچک هم اکنون اندک اندک در خال فربه شدن است . و در آینده بازوان نیرومندتر اما اهریمنی تری خواهد داشت . این طوفان همچون طوفان بنیادگرایي عرب ، نخست منطقه ی ما را فرا خواهد گرفت و نخستین قربانیان آن نیز مردم منطقه به ویژه مردم فلات ، (ایران) خواهند بود . همة مردم منطقه کمابیش با این اختاپوس روبرو خواهند گشت و قربانی خواهند داد . همانطور که ارمنیان و یونانیان آناتولی در نخستین بامداد بیدار شدن *دیو زرد* قربانی شدند . اقوام تورک(زرد نژاد) در صورت قدرت گرفتن حتی و می توانند از

---

[457] حزب پان ایرانیست، فرمان آریا، خطر زرد: http://farmane-ariya.blogfa.com/post-54.aspx

[458] حزب پان ایرانیست، فرمان آریا، خطر زرد، باخ اورادا.

عرب و بنیادگرایي عرب نیز ویرانگرتر و مُخرّب تر شوند .... پس بَدا به حال تمدن جهان اگر اختاپوس زرد گیره از سایر دستانش نیز بگشاید"[459].
اوسته گؤروندوگو کیمی، فارس مدنیت راسیستلری تورک ائتنوسونو بیر بشریت دوشمنی کیمی تقدیم ائتمگه چالیشرلار. دئمک، تورک ائتنوسوندا میللی بیلینجین گلیشمه سینی، دونیا میللتلری و دؤلتلری سیرالاریندا اؤزلرینه لاییق یئرلرینی آلاجاقلارینی فارس ایستعمارچیلاری اؤزلری اوچون داغیدیجی بیر خطر دئیه قلمه آلماغا باشلامیشلار. تورک شاهلاری فارس دیلینی ایران ممالیکی محروسه سینه گتیره رک عرب خلیفَلیگینه سون قویماسی فارس مدنیت راسیستلری اوچون بیر فاجیعه کیمی قلمه آلینمیش گؤروندوگونه باخمایاراق روم ایمپئراتورلوغو ایستعماریندان خلاص اولموش آنادولو توپلوملاریی ایله تورک ائتنوسو ایچ ایچه یاشایاراق دین دیلی عربچه، دیوان دیلی فارسچا و قوشون دیلی تورکچه اولماسینا باخمایاراق بو مسئله فارس مدنیت راسیستلری نین بورونلارینا بیر دوزلو سو کیمی دولاراق گؤزلرینی کؤر ائتمیش مقامدا یئر آلارلار. اوسته لیک زامان گئدیشی ایله ایسلامیتی و تورکلوگو منیمسَمَگه باشلایان تورکیه توپلومو تورک دیلی و مدنیتی اساسیندا میللتلشمک سوره جینه گیره رک اؤز ائو ایشیگینی قوروماغی اؤزو اوچون بیر میللی شرف بیله رک عثمانلی ایمپئریاسی نین داغیلماسی ایله اؤز میللی دؤلتینی قورماقدا باشاریلی اولماسی کئچمیش مین ایل تورک دربارلاریندا "بله قربان، چشم قربان" دئمیش فارسلارین بوگونکو تؤره مه لرینی یاسا اوغراتمیش مقامدا یئر آلار. مسئله بونلا دا سونا چاتمایاراق فارس مدنیت راسیستلرینه گونئی آذربایجان توپلومونون آلدانمیشلاری نین اویانیشلاری راسیست و فاشیستلری داها دا آغیر هزیمته اوغراداجاق گؤرونر. ائله بوندان یانا دا فارس مدنیت راسیستلری یالانچی پیامبرلری[460] آدیندان آغیزلارینا قویولموش "اهریمن" ایفاده سینی سرگیلَمَگه چالیشارلار. پان ایرانیستلرین "فرمان آریا" آدلی صحیفه لریندن گئنه ده اوخویوروق:
"دشمن و خطر مشخص است . پس باید چاره اندیشید . از آن جا که خطر در آغاز منطقه يي است ، راهکارهای دفع آن نیز باید منطقه يي باشد . از یاد فراموش نکنیم که این منطقه زمین و سرزمین ماست . قفقاز و فرارود و همواره بخشی از ایران زمین و فلات ایران بوده و است . جدايي سیاسی این سرزمین شوند آن نخواهد شد که ما از سرنوشت آن مناطق غافل شویم هر رخدادی در این مناطق پیوند مستقیم دارد با سرنوشت کشور ایران کنونی . پس برای گام نخست و بنیادین هماهنگی بیشتر با سایر دولت ها و تیره های ایرانی منطقه ضرور به نظر می رسد "[461].
اوسته گؤروندوگو کیمی، فارس مدنیت راسیستلری نین مالیخولیایی مفکوره لری دوستلوق و قارداشلیق اساسیندا دئییل، بیر فرضی خاریجی دوشمن اوزرینده قورولموش بیر دوشونجه دیر. بو دوشونجه کئچمیش

---

[459] حزب پان ایرانیست، فرمان آریا، خطر زرد، باخ اورادا.
[460] ایشیق سؤنمز، پان ایرانیستلرین دیل و مدنیت تحریف ائتمه مسئله لری
[461] حزب پان ایرانیست، فرمان آریا، خطر زرد، باخ اورادا.

فارس ادبیاتیندا "دیو، دیو سیاه و اهریمن" آدلانمیشسا دا، بوگون تورک ائتنوسو بیر فرضی دوشمن کیمی اورتایا قویولار. فارس مدنیت راسیستلری تورک ائتنوسونو بیر "خطر" دئیه یوخ ائتمک اوچون، دیل و مدنیت آچیسیندان هئچ بیر اورتاقلیقلاری اولمایان یونان و ائرمنی دؤلتلرینی اؤزلرینه بو مسئله ده اولاجاق متفق کیمی نظرده آلمیشلار دئسک، یانیلمامیشیق. اوسته سرگیلَدیکلری ائرمنی بایراغی دا ائله بو اساسدا گونئی آذربایجانلیلارا گؤز داغی وئرمک اوچون، فارس مدنیت راسیستلری نین صحیفه سینده قابارديلمیش گؤرونر. "فلات ایران" آنلاییشینا گلدیکده، بو ایفاده کئچمیش یوز ایلده اورتایا آتیلمیش بیر ایفاده دیر. بو ایفاده ائتنیک بیر دابان اوزرینده دئییل، سیاسی نیظاما اساسلانمیش بیر دئییم کیمی اورتایا آتیلمیش. یاخین گلجکده ایران دئدیکلری مملکت ایصفهان، شیراز، کیرمان و یزد و اونلارین چئوره سینده کی تورپاقلارا وئریله جک آد اولارسا، دئمک، بوگونکو ائتنیک گونئی آذربایجان، کوردوستان، خوزیستان، لوریستان، تورکمن صحرا و بلوچیستان تورپاقلاری داها دا "فلات ایران" ساییلمایاجاق. پان ایرانیستلرین "فرمان آریا" آدلی سیته لریندن اوخویوروق:

"نخست باید مناطق خطرخیز و دولت های خطرناک را شناخت . در درجه اول دولت و ملت ترکیه و رژیم باکو هستند که بصورت آشکار و نهان پتانسیل خطر را دارا هستند ؛ اما رژیم باکو ناتوان تر از آن است که بتواند در عمل کاری از پیش ببرد . این حکومت بدون حمایت های اسرائیل و ترکیه طعمه کشورهای منطقه است . هم اکنون نیز قادر به حراست از سرزمین های غصب کرده اش نیست و اگر بهانه يي به دست ارمنستان بدهد کارش با کرام الکاتبین خواهد بود . از این سو اگر فروپاشی شوروی و سالهای 90 مصادف با پایان جنگ ایران و عراق و بازسازی کشور جنگ زده ما نبود ، و اگر گرداندگان کشور در آن زمان به جای دلشعولی فرا منطقه يي به قفقاز نظر بیشتری داشتند ، دولت علی اُف ، دولتی نبود که بتواند در برابر نیروی ارتش جمهوری اسلامی ایران پایداری کند . اکنون نیز بطریق اولی رژیم باکو (به تنهايي) بسیار ناتوان تر از آن است که بتواند در برابر حاکمیت ملت ایران و اراده جامعه بزرگ ایرانی ایستادگی کند . و اما ترکیه . ترکیه اکنون در منطقه خود با دو کشور قبرس نیمروزی و یونان درگیر است . مردم قبرس و یونان حقوق پایمال شده ی خود را خواهان هستند ولی دولت ترکیه هنوز با افیون تزریقی ی « آرمینوس وامبری » سرخوش . (البته بخشی از حاکمیت آن که در کمینگی هستند)"[462].

اوسته گؤروندوگو کیمی، فارس مدنیت راسیستلری ایستعمارچی دوشونجه و فیکیرلره اساسلاندیقلاری اوچون، محمود افشار یزدی ده کئچمیشده ایشاره ائتدیگی کیمی، فارس ایستعمارچیلیغیندان آزاد اولموش[463] آذربایجان جمهوریتینی فارسلیق اوچون بیر خطر دئیه

---

[462] پان ایرانیست، فرمان آریا، خطر زرد، باخ اورادا.

[463] محمود افشار یزدی: بو ایچریکله آذربایجان جمهوریتی اوزره فیکیرلرینی ایفاده ائتمیش: "آران، گنجه و باکی اهالیسی اؤزلرینی یالاندان آذربایجانلی آدلاندیریرلار. آذربایجانلی و آرانلی آراسیندا اولان فرق بو: آذربایجانلیلار اصیل ایرانلی و آذربایجان

سرگیلَمَگه چالیشارلار. آنجاق ائرمنیستان جمهوریتی باشلاریندا ائرمنی داشناقلاری اولاراق آذربایجان و تورکیه دؤلتلری ایله باریشماز مقامدا یئر آلدیقلاری اوچون، فارس ایستعمارچی قووه لری بو مسئله دن سیاسی جهتدن فایدالانماغا چالیشارلار. اونلار آذربایجان جمهوریتی نین تاریخی اراضیلرینی آذربایجان جمهوریتی طرفیندن ایشغال اولموش بیر اراضی کیمی قلمه آلماغا چالیشدیقلارینا باخمایاراق ائرمنی مسئله سینه گلدیکده هدف فارس ایستعمارچیلیق سیاستینی توجیه ائتمک اولدوغو اوچون، آذربایجانین ایشغال اولموش قاراباغ بؤلگه سینی ائرمنی داشناقلارینا اؤدول (پیشکش) ائده رک ائرمنیستانی آذربایجان جمهوریتینه سالدیرماقدان (تجاووز ائتمکدن) دا قاچینمازلار. آذربایجان تورکلرینه فارس ایستعمارچیلاری و مدنیت راسیستلری نین قارداشلیق مناسیبتلری گؤز بویاماقدان و یالاندان باشقا هئچ نه دئییل!!!.

اوسته گؤروندوگو کیمی، مسئله بونلا دا سونا چاتمایاراق فارس ایستعمار حاکیمیتی طرفیندن آذربایجان جمهوریتی نین ایشغال ائدیلمه سی ده بعضی فارس ایستعمار قووه لری دیلیندن زامان زامان سسلنمک اوزره دیر[464]. حقوق مسئله سی سؤز قونوسو اولدوقدا دا، فارس مدنیت راسیستلری تورکلری منطقه ده اؤزلرینه رقیب یوخسا دوشمن کیمی تانیتماغا چالیشارلار. سیدمحمد خاتمی یزدی نین "گفتگوی تمدنها" مسئله سی ده ائله فارس مدنیت راسیستلری دوشوندوکلری ساحه لری ایچرمیش مقامدا یئر آلار. محمد خاتمی یزدی قاراداغلی و کلیبرلی تورکلری "آریایی اصل" قلمه آلار، اونلارین میللی و مدنی حاقلارینا موثبت جاواب وئرمکدن یاییناركن، اهالیسی نین اکثریتی شیعه و تورک اولان آذربایجان جمهوریتی ایله ساواش و دوشمنلیک ایچریسینده اولان ائرمنی داشناقلاری ایله مدنیت دانیشیقلاری یئریتدیگینی ده گیزلتمه یه رک ائرمنیستانا مادی و معنوی کؤمک ائتمکدن ده چکینمز. پان ایرانیستلرین "فرمان آریا" آدلی صحیفه لریندن گئنه ده اوخویوروق:

"به نظر می رسد تشکیل هر چه سریع تر یک *کنفدارسیون* سیاسی ـ نظامی میان ایران ، ارمنستان و تاجیکستان بهترین و اساسی ترین روش منطقه يي باشد . این کنفدراسیون که تمام ویژگی های سیاسی و حقوقی این نهاد را خواهد داشت بایستی دارای قدرت تصمیم گری در امور منطقه يي باشد و تصمیمات گرفته شد در پارلمان آن برای کشورهای هموند لازم الاتباع . در وهلة های پسین یونان و قبرس و حتی افغانستان و گرجستان نیز می توانند به این کنفدراسیون به پیوندند. ارمنستان و تاجیکستان دو سرزمین ایرانی اند که *به* کمک ها و

ایرانین آیریلماز ترکیب حیصصه سیدیر. بونا قارشین قافقاز بیزیم حاکیمیتیمیز و ایستعماریمیز آلتیندا ایدی. بونا باخمایاراق آذربایجانلیلار (گونی آذربایجانلیلار) طرفیندن بیر یانلیش عمل اورتایا چیخار ویا بیر تهلوکه باش وئررسه، اونو امانسیز بیچیمده تاپدالاییب، یوخ ائتمه لی ییک. (محمود افشار یزدی، محمود افشار، آینده، جیلد دوم، تهران، چاپ دوم 1351، صحیفه 562.).

[464] محمد مهدی عبد خدایی (رهبر فداییان ایسلام فارس)، تلاش دولت برای الحاق باکو و نخجوان به ایران، 27 اردیبهشت 1386: http://www.aftabnews.ir/vdcdfj0ytf0f9.html

یاریهای هر چه بیشتر سرزمین مادر برای نیرومندتر شدن نیاز دارند . ملت ما با مردم هایستان (ارمنستان) و *تاجیک* هیچگونه جدایي و تفاوت ندارد . در نتیجه کمک به این دو دولت در حکم به مردم ایران درونی خواهد بود"[465].

اوسته فارس مدنیت راسیستلری و ایستعمارچیلاری نین سابیقلادیقلارینی نظره آلدیقدا، آذربایجان فلکورونداکی "اصلی و کرم" داستانلاری جانلانمیش اولار. آذربایجان تورکو کرم ائرمنی قیزی اصلی ایله ائولنمک ایستَدیگینه باخمایاراق قارا ملیک قیزی کَرَمه وئرمک ایستمه دیگی اوچون، آذربایجاندان اوزاقلاشاراق ایستانبولا کوچمه نی داها دا دینی (مسیحیت) اینانجینا اویقون حئساب ائتدی. دئمک، عثمانلی ایمپئراتورلوغونون داغیلماسی عرفه سینده مسلمانلار ایله قارشی قارشییا ووروشان ائرمنی و یونان اویروقلولاری بیر داها تاریخده ووروشدوقلاری خیالی خشایار شاه وحشیلیگینه افتخار ائدن قالیقلار ایله بیر آرایا گلمک ایستمزلر.

بوگون سرمایانین دونیالاشماسی و دونیالاشمانین دالیندا غرب اؤلکه لری نین دایاندیقلارینی نظره آلاراق فارس مدنیت راسیستلری اوچون باشقا دیللری و مدنیتلری ایران سرحدلری نین ائیشیگینده بوغماغا ایمکان وئرمز. بونلارا باخمایاراق فارس مدنیت راسیستلری و ایستعمارچیلری زامانی درک ائتمکدن عاجیز گؤروندوکلری ده سرگیله میش مقامدا یئر آلار. پان ایرانیستلرین "فرمان آریا" آدلی صحیفه لریندن گئنه ده اوخویوروق:

شرقی روم ایمپئراتورلوغو

" *ما در منطقه چاره يي نداريم جز* یکپارچگی و وحدت بیشتر برای رودررويي با اختاپوس زرد . همه ی مردم منطقه و جهان در صورت اقدام نکردن ما ایرانیان دگر باره شاهد 11 سپتامبرها و فجایعی از این دست خواهند بود. و این باره نه از سوی بنیادگران که از سوی تورکان منطقه . حتی اگر چنین خطری هم وجود نداشته باشد ـ که دارد ـ تشکیل کنفدراسیون منطقه يي خالی از فایده نخواهد بود چه همه سرزمین های منطقه ما از آرارات و قفقاز گرفته تا هرات و آمودریا به وسیله فرهنگ ایرانی و نام ایران یا پرشیا/ پارس به همدیگر پیوند داشته و دارند . ولیکن این پیوند سیاسی چند صباحی است که توسط استعمار کهن و استعمار نو (امپریالیسم) از

[465] حزب پان ایرانیست، فرمان آریا، خطر زرد، باخ اورادا.

هم گسسته يي پيوند دوباره سياسی ما با تشكيل چنين كنفدراسيونی تأمين خواهد شد"[466].
اوسته فارس مدنيت راسيستلری و ايستعمارچيلری نين اورتايا آتديقلاری مسئله قارينجا (قاريشقا) مسئله سينی خاطيرلاتميش اولار. قارينجا دا سويا دوشركن چيغيرار و دئيَرميش: - گلينيز، دونيانی سو آپاريرا! بو گؤركمه (صحنه يه) تانيق اولانلار ايسه، قارينجايا گولر و دونيانين اؤزوندن بؤيوک اولدوغونو باشا دوشمه ديگی اوچون اونا كؤمكليک دئييل، اونو داها دا قينارميشلار. فارس مدنيت راسيستلری و ايستعمارچيلری حاكيم اولموش ايران مماليكی محروسه سينده كی اينسانلارين ديل و مدنيتلرينه قاداغا قوياراق اونلاری تورکلر (او جمله دن گونئی آذربايجانليلار) عليهلرينه قياما چاغيرماغا و دونيا ايجتماعيتينی حميق سايماغا چاليشديقلارينا باخمايا‌راق دونيا ايجتماعيتی فارس مدنيت راسيستلرينه "خيال ائتديگين ائ ش ک اؤزون سن!" دئمكله اونلاری خيال قيريقليغينا اوغرادارلار. ايران مماليكی محروسه سينده كی كورد، بلوچ، لور ميللی حركتلری بو دئديكلريمزين گؤرستگه سيدير. بيز كئچميشده "خطر زرد" آنلاييشينی دين آلانيندا آناليز ائتميشيک[467]. بو يازيدا ايسه بو مسئله نی آوروپاداكی ايستعمارچی دؤولتلر طرفيندن بير سياسی دئييم كيمی اورتايا قويولدوغونو و فارس مدنيت راسيستلری بو دئييمی باشقا مسئله لر كيمی منيمسَمَگه چاليشديقلارينی اثبات ائتمگه چاليشاجاييق.
بيليندیگی كيمی ايستعمارچی گوجلر ساواش حاققينی هر زامان اؤزلری اوچون ساوينماق (ديفاع ائتمک) حقی دئيه تانيديقلارينا باخمايا‌راق سؤمورگه آلتيندا اولان توپلوملارا بو حاققی تانيمازلار. چين مملكتی 19 اونجو عصرين سونلاری و 20 اينجی عصيرين اوللری بؤيوک ايستعمارچی دؤولتلرين سؤمورگه سی آلتيندا اولدوغو اوچون 1899ـونجو ايل آوروپا دؤولتلری طرفيندن Den Hag محكمه سينده مدنی ميللتلره تانينميش ساواش حاققی چين دؤلتی اوچون رسميته تانينمادی. بئله ليكله چين اهاليسينی جزالانديرماق، تجاووزه اوغراتماق، قاچيرماق، وحشيجه اعدام ائتمک، بومبالاماق، تحريمه اوغراتماق و ساييره جاييز ساييلدی.
19 اونجو عصريده چين شاهليغی بوتون شهرلری، آدالاری اؤرنک اولاراق هونقكونق يوخسا تايوانی، دمير يوللار و معدنلری ايستعمارچی گوجلره تقديم ائتمک زوروندا قالدی. بئله ليكله آوروپادان مسيحيت ميسيونئرلری چين مملكتينی ايسته ديكلری كيمی مسيحيلشديرمک ايستديلر. بئله ليكله غرب ايستعمارچی دؤلتلری مسيحی ميسيونئرلری دستكله يه رک يئرلی اينسانلارين دينلرينی (اؤرنک اولاراق بوديستليک و ساييره) تضييق ايله اوزلشديرديلر. بو حاقسيزليغا قارشين 1900 ايلينده چين مملكتی نين قوزئی دوغو ولايتينده بوقسچولار قييامی باشلادی. بوقسچولار سنتی و بؤيو (سئحر و جادو) اينانجی ايله محلده كی ساواش اوخوللاريندا گليشه رک بير خالق حركتی كيمی اورتايا چيخديلار.

---

[466] حزب پان ايرانيست، فرمان آريا، خطر زرد، باخ اورادا.
[467] ايشيق سؤنمز، ساری خطر يوخسا بوداچيليق

اونلار آوروپادان گؤندریلمیش محیسیت میسیونئرلرینی ایستعمارچی دؤلتلر طرفیندن چین مملکتی نین سؤمورولمه سینه یول آچان بیر عامیل کیمی قلمه آلدی و چین شاهلیغینی ساویناماغا باشلادیلار. غرب مملکتلری نین چین مملکتینی سؤمورمکلری خالق ایجتماعیتی نین یوخسوللوغونا، ایداره لرده روشوتچیلیگه و وئرگی سیستیمی نین آرادان گئتمه سینه و جمعیتین حدسیز آرتیشینا و چئوره نین (محیطین) کیرلنمه سینه یول آچدی. بو اوسته کی سایدیغیمیز یارامازلیقلار بوقسچولاری حرکته کئچمگه زورلادی. بئله لیکله بوقسچولار 1900 ایلینده چین مملکتی نین باش کندی پئکن شهرینی اله کئچیره رک ایستعمارچی دؤلتلرین ائلچیلیکلری و سفیرلیکلرینی ایشغال ائتدیلر. بو حرکته قارشین آلمان، اینگیلتره، اؤتریش-مجار، ژاپون، ایتالیا و آمریکابیرلشمیش شتاتلاری بوقسچولاری جزالاندیرماق اوچون سالدیریق (حمله) دوزنله مگه باشلادیلار. آلمان قئیسری فیریدریش ویلهئلم بوقسچولاری جزالاندیرماق اوچون چین لیلری "gelbe Gefahr"(خطر زرد) دئیه تانیتماغا چالیشاراق هون آدلی چیخیشیندا (Hunnenrede) 27 جولای آیيندا آلمان قوشونونا اوز توتاراق آشاغیداکی ایفاده لری دیله گتیردی:

"بیلیرسینیز، سیز جسور، یاراقلانمیش، رحیمسیز دوشمنه قارشی ساواش آپارمالیسینیز! اونا یاخینلاشدیقدا، بیلینیز! امان وئریلمز! توتساق توتولماز (یالنیز اؤلدورولر)!! چینلی یه قارشی سیلاح قوللاندیقدا اونون مین ایلدن سونرا دا بیر آلمانا یان باخابیلمَگجگینی نظره آلاراق سیلاحینیزی قوللانینیز!!".

فیریدریش ویلهئلمین چیخیشینا اساساً بیر گنج آلمان توپخانا افسری اؤز نیظامی بیرلیگی ایله چینه ساواش اوچون گئتمَگه حاضیر اولدوغونو بیلدیردی. آلمان افسری نیظامی بیرلیگی ایله چینه چاتمادان اؤنجه باشلانمیش بوقسچولار ساواشی سونا چاتدیغی اوچون بو ذاتا باغلانمیش اومودلارا دا یئر قالمادی. او زامان یازیلان پوست کارتلاری و نیظامی یازیشمالاری نظردن کئچیردیکده آلمانلار بو دورومدان داها دا راحاتسیز اولدولار. دئمک، ایشغالچی و ایستعمارچی گوجلر یئرلی خالق اوزره اؤز پوزیسیونلارینی قوروماق اوچون چین اهالیسینی یاریم وحشی ساری خطر (halbbarbarische Gelbe Gefahr) دئیه قلمه آلاراق اونلارین علیهلرینه هر هانکی بیر وسیله دن ایستیفاده ائدیلمَگینه قانونیت وئرمگه چالیشمیشلار.

اوسته کی گؤرکم (منظره) لره باخمایاراق گنج آلمان توپخاناچی افسری چین ده قالدیغی مودد تده "ساری خطر"

اون دوققوز اونجو عصرده آلمانلارین چین بوقسچولاریندان اؤزلرینه یاراتدیقلاری ذهنیتلر

دئیه بیر گؤرونتو ایله اوزلشمَدیگی نین یانی سیرا چین مملکتی اونون داها دا ایلگی و ماراغینی قازاناراق، عئین زاماندا اؤزونه اؤزل (خاص) یاساسی (قانونو) اولدوغونو و اقتیصاد باخیمیندان ایستعمارچیلار طرفیندن سؤمورولدوگو اوچون، گئری قالمیش بیر مملکت اولدوغونو دا ایضاح ائتمگه چالیشدی. آلمان گنجی نین چین مملکتینه گئدیشی و اورادا کئچیردیگی ایل بوگونکو اوخوجو اوچون قیسماً تأسف ائدیجی، قیسماً اؤیرنمه لی (عیبرت وئریجی) و قیسماً ده بیر خوشبختلیک ایلی کیمی قلمه آلینار دئیه دوشونمه لی ییک[468].
اوسته گؤروندوگو کیمی فارس مدنیت راسیستلری و پان ایرانیستلرین تئوریسیئنلری محمود افشار یزدی ده "خطر زرد" دئییمینی او زامانکی آلمان مطبوعاتیندان آلمیش گؤرونر. بو اینسالیقدان اوزاق ایفاده او زامان ایستعمار یؤنلو مقصد داشییاراق یالنیز چین اهالیسی اوچون ایشلنیردیسه، فارس راسیستلری و ایستعمارچیلری داها دا راسیست و سؤمورگه چی اولدوقلاری اوچون بو عوامفریب و اینسانلیقدان اوزاق دئییمی ایرانداکی تورک ائتنوسو علیهینه ده قوللانماغا چالیشارلار.
"هنر پیش ایرانیان چئرت پئرت!!!"

ایشیق سؤنمز، 29.09.2007

ساری عیرق (نژاد) یوخسا بوداچیلیق؟

میللی مسئله و نژاد تئوریسی فرانسه بورژوازی اینقیلابیندان (1789) سونرا اورتایا چیخمیش. اوندان اؤنجه توپلوملار آراسی آنلاشمازلیقلار میللی و مدنی ساحه لر دگیل، یالنیز دینی ساحه لری ایچرمکده ایدی. فرانسه نین بورژازی اینقیلابیندان سونرا، میللی و مدنی دیرچلمکلرین یانی سیرا کولتور و مدنیت ساواشی دئیه یئنی دئییملر اورتا چیخدیلار. بیرینجی کولتور ساواشی، دونیا کاتولیکلر کیلیساسینی باشچیلیق ائدن روم واتیکانینداکی 9ـونجو پاپ پییوس (1846-1878) و آلمان ایمپیراتورلوغونون صدری اوتو فون بیسمارک آراسیندا، 1871-1878 ایللرینده اورتایا چیخدی[469].
بو کولتور ساواشینا 1878 ایلینده آلمان کیلیسالاری مملکت ساحه سینده میللی چیخارلارا اویقون یئنی سیاسی جهت ایزلَدیکلریندن (تعقیب ائتدیکلریندن) سونرا نوقطه قویولدو. بو مسئله نین آردینجا، 9ـونجو پاپ پییوس رومدا دینی باشچیلیق وظیفه سیندن اوزاقلاشاراق

[468] Fehl, Gerhard & Fehl, Renate, the Germans to the Front? Mit einer Batterie schwerer Haubitzen im "Boxerkrieg". Ein Tagebuch der Deutschen Expedition nach China 1900-1901 von Julius Fehl.
[469] Lenzenweger, Stockmeier u.a., Geschichte der Katholischen Kirche, 3. Auflage, Verlag Styria 1999.

یئرینه 8ینجی لئ او (1878-1903) گلمک ایله آلمان کیلیسالاری و بیسمارک آراسیندا دا آنلاشمایا واریلدی (گئدیلدی). بئله لیکله بیرینیجی کولتور ساواشی آلمانیادا نقطَلَندی[470].

دئمک، اوستَکی مسئله خیریستیان توپلولوقلاری (ایجتماعیتلری) نین اؤز ایچلرینده باش وئرن مسئله ایدی. آنجاق آوروپا خیریستیانلیق توپلولوقلاری اؤزونو ایسلامیت، بوداچیلیق، یهودیت و سونرادان اورتایا چیخاجاق کومونیستلیک توپلولوقلاری قارشیسیندا و اونلاری اؤزونه بیر رقیب اولاراق تعریف ائتمَلی ایدی. او زامان کومونیست دونیا گؤروشو بیر ایدئولوژی اولاراق هئچ بیر توپلوما حاکیم اولمادیغی اوچون فرانسه فئودالی Arthur Comte de Gobineau داروینیسم تئورسیندن (اینسانین تکامل تاپماسیندان) ائتگیله نه رک اینسانلیق توپلولوقلارینی ساری، قارا و آغ ایفاده لری آلتیندا نژادلارا بؤلوشدورمَگه چالیشدی. گوبینو بیر آوروپالی راسیست اولاراق عیرقلارین تملینده آق بیر عیرق "آریایی و ژئرمن" آدلی بیر عیرقی اساس گؤتوردو. بونون آق عیرقین آلیندا ساری و قارا عیرقلاری دا بیر آلت قات اولاراق یئر آلیردی. بو راسیستلیک دوشونجه سینه اساسا آغ عیرق لاپ باشدا، ساری عیرق اونون آلتیندا و قارا عیرق دا ساری نین آلتیندا یئر آلیردی. او بو اوچ عیرق دئیه انسان قوروپلاری نین بیربیرلری نین ائولنمه سینی آغ عیرق اوچون ضرر وئریجی قلمه آلیردی. گوبینویا گؤره انسان عیرقلاری نین قاریشماسی اونلارین نئجه لیکلری نین (کیفیت) دوشوکلشمَسینه یول آچارمیش. گوبینویا گؤره ایسکاندیناوین و فرانسه فئودالاری نین عیرقی یوکسک و کیفیتلی سایلان آغ عیرقا اساسلانیرمیش. گوبینویا گؤره آلمانلار کئلت و ایسلاو خالقلاریندان قاریشیق اولدوقلاری اوچون، آغ عیرق سایلمازمیشلار[471].

آلمان ناسیونال سوسیالیست (1933-1945) پارتیسی نین قوروجوسو آدولف هیتلر یهودلارین دینی اینانجلارینا قارشین یئنی بیر دئییم "سامی نژادی (Semitische Rasse)" دئیه اورتایا قویدو. هیتلرین یهودلار علیهینه نیفرت ایله چیخیش ائتمه سی بعضی دئدیکلره گؤره، آلمانلار خیریستیانلیغی قبول ائتمکدن اؤنجه گؤوور (کافر) اولدوقلارینا اساسلانیرمیش. نازیستلرین گؤروشونه اساساً یهود مدنیتیندن ظهور ائدن عیسی مسیح آلمانلاری اؤز اصلیتلریندن و ساواشقانلیقلاریندان اوزاقلاتمیشدیر. عیسی مسیح یانچیلاری نین آوروپالیلاری او جوملە دن ژرمنلری خیریست (مسیح) ائتمه سی نازیستلرین دوشونجه سینه گؤره یهودلارین ژرمنلر علیهینه بیر توطعه کیمی باشا دوشولدو. نازیستلرین منطیقینا اساساً خیریستیانلیغین یاییلماسی نتیجه سینده آلمانلار اؤنجه کی ووروشقان و کافر کولتورلاریندان اوزاقلاشماق زوروندا قالدیلار. نازیستلره گؤره خیریستیانلیق (مسیحیت) یهودییتین نتیجه سیدیر. بو یوروملامالاردان یولا چیخاراق نازیستلر خیریستیان دینینه قارشین نیفرت

---

[470] Fahlbusch, Lochmann u.a., Evangelisches Kirchenlexikon, Verlag Vandenhoek & Ruprecht, Göttingen 1989

[471] Hans Fenske: Politisches Denken im Zwanzigstem Jahrhundert, in: Joachim Lieber(Hrsg.): Politische Theorien von der Antike bis zur Gegenwart, Bonn 199 1, S. 803

ایله یاناشیر و اونو یهودلارین آلمانلار علیهینه توطئه سی کیمی قلمه آلیردیلار. اونلار ایسراییل طایفاسیندان اولان عیسی مسیحی نژادلارین آغاسی ساییلان "آریا" نژادی اوچون پیغمبر اولاراق اؤز دوشونجه لرینه بیله سیغدیرماق دا ایسته میردیلر[472]. نازیستلر یهودلارین یانی سیرا کومونیستلیگی قرمیزی خطر (rote Gefahr) دئیه آلمان توپلومو اوچون بیر خطر کیمی قلمه آلماغا باشلامیشدیلار.

بیلیندیگی کیمی هیتلر و نازیستلرین بو فاشیستی گؤروشلری 2-ینجی دونیا ساواشینا یول آچدی، میلیونلار آدامین اؤلومونه و گاز اوتاقلاریندا بوغولماقلارینا و کوره لرده یاندیریلیب یاخیلماقلارینا زمینه یاراتدی. بونلارا باخمایاراق بو فاشیستی گؤروشلر بوگون پان ایرانیستلرین نژادپرستلیک یازیلاریندا ایران ممالیکی محروسه سینده کی عرب و تورک ائتنوسلاری اوزره اؤز عکسینی تاپار[473]. ساری دئیه یئر کوره سی اوزره بیر عیرق و نژاد دئییل، دینی و بوداچیلیغا اساسلانمیش بیر دئییم وار. بو دئییم خیریستیان توپلولوقلارینا قارشین بوداچیلیق (بودیست) توپلولوقلارینی بیر نژاد کیمی عکس ائتدیرر. دینین آلینمیش اولدوغونو نظره آلارساق، »ساری« دئیه بیر نژادین اولمادیغینی دا قبول ائتمیش اولاریق. بو دئییم ایلک اولاراق باشقا دیل و مدنیتلرده اولدوغو کیمی بوداچیلیق دونیاسیندا بیر دینی دئییم اولاراق اورتایا چیخمیش. بو مسئله یه آچیقلیق گتیرمک اوچون بوداچیلیق فلسفه سی ایله تانیش اولاراق بو مسئله نین هانکی آشامادا اولدوغونو آنلاماغا چالیشمالی ییق.

بودیست دینی نین تملینی آهیمسا (Ahimsa) "ضرر وئرمزلیک" اولوشدورار. بو "ضررسیزلیک" موضوعسو یالنیز اینسان دئییل، بوتون وارلیقلار او جومله دن حیوانلاری ایچرمکده دیر. هر کسین اؤز یئتنَگینه (باشاریغینا) اساساً ائتیک ساحه لری ده وار، بو ساحه لر بوداچیلاری ماراقلاندیرار. اؤرنک اولاراق روحانی اولمایان شخصلرین، راهیب اؤیرینجیلرین (طلبه لرین)، راهیبلرین (روحانیلرین)، راهیبه لرین و بودیساتوالارین (Bodhisatvas) عیبادتی و ساییره. بوداچیلیق اینانجینا گؤره ائتیک بوتون موثبت داورانیشلارین تملی ساییلار. بوداچیلیقدا ائتیک بوتون داورانیشلارین تملی اولاراق یئر (زمین) ایله قارشیلاشدیریلار (مقایسه ائدیلر) و شکیل شماییل تاپار. ساری یئرین بویاغیدیر (رنگیدیر)[474]. ساری ائتیکانی تمثیل ائدر. راهیبلرین ساری گئییم گئیمکلرینه باخمایاراق تیبئت دین خادیملری نین بعضیسی ایسه ساری بؤرک باشلارینا قویار و ساری باش اؤرتوسو باشلارینا اؤرترلر. هر حالدا،

---

[472] Hayna, Harun, die heidnischen Wurzen des Faschismus: http://www.islamverurteiltantisemitismus.com/faschismus.htm

[473] *غلامحسين مظلومي عقيلي كارشناس ارشد زبان و ادبيات فارسي:* ماهنامه گزارش، ماهنامه سياسي، اقتصادي، مسائل اجتماعي، علمي سال شانزدهم شماره 165، تير 1384.

[474] یئری ساری دئیه قلمه آلماق بوداچیلارین یاشادیقلاری یئرلرین بویاغینی و اونلارین یئردن اؤزلری اوچون کسب ائتدیکلری خیال و تصوورو اورتایا قویور. بیلیندیگی کیمی تورک دیللرینده یئر ساری دئییل، بوز (خاکی) قلمه آلینار.چینده ساری چای دا وار. بو چای بوگونکو چین تورپاقلاری نین شمال غربیندن شمال شرقی دوغرولتوسوندا آخار و آرام اقیانوسونا تؤکولر.

بوداچیلار آراسیندا ساری بیر ائتیکانی تمثیل ائدر. بودیستلر ساری گئییم گئمکله گون ایشیغینا و ایشیقلیغا جان آتماقلارینی سرگیلمگه چالیشارلار[475].

بودا دونیا گؤروشونه گؤره، بودا اولماق اوچون اینسان چوخلو دؤنملردن (دؤره و مقاملاردان) کئچمَلیدیر. او دؤنَملردن بیری ده فالون (Falun) مقامیدیر. بودالیغا اساساً دئییلیر:- فالون بیر یوکسک وارلیقدیر. او اینسانین یاشاییشیندان اوستون ساییلار. او مقام بودالیغا اولاشماق اوچون چوخ اؤنملیدیر (اهمیتلیدیر). باشقا دونیا گؤروشلرینه آخیم (تماییل) گؤسترن فالون، او مقامدا قالا بیلمز. او مقام او شخصدن گئری آلینار. *Li Hongzhi* یازیر: من چین مملکتینده فالون-دافا تبلیغ ائدرکن چوخلو اینسانلارین بصیرتی یوکسک ساحه لرده حرکت ائدیردی. دئمک، ساری گئییملی (لباسلی)، بؤیوک آللهی اؤز بصرت گؤزو ایله گؤرن اینسانلارین ایشی اولدوقجا چتیندیر. اونو هر گؤز گؤره بیلمز. او بیز یاشایان یئرده دئییل. اوستَکی مطلبلر بوداچیلیق اینانجینا گؤره ساری بویاغین اؤنمینی بوداچیلیق دونیا گؤروشونده اورتایا قویولار. گؤرک، Taoist لر[476] ساری بویاغی نئجه دگرلندیریرلر:

Taoist- لرین دئدیگینه گؤره، حیات باشلامادان اؤنجه روح و اشیاء بیر بیرلرینه قارشین اؤلومجول (کشنده) ساواش آچدیلار. سونوندا "ساری شاه (گؤیون گونشی)"، "کونگ-کونگه (قارانلیق دئوینه)" یئر اوزرینده غالیب گلدی (باشاریق الده ائتدی). دئو اؤلومجول ساواشیندا باشی ایله گونشین بؤکونه (قاباریق یئرینه) دیه رک اونون گؤی (آبی) قالخانی (سپری) مین تیکه اولدو. اولدوزلار اؤز یئرلریندن اوینادی و آی قورخونج گئجه ده اؤز یولونو آزدی. "ساری شاه (گونش)" قوشقو (شک و تردید) ایچریسینده یاخین و اوزاقلاردا گؤیو نظمه سالا بیلمه سی اوچون بیرینی آختاریردی. او هدفسیز گزه بیلمزدی. شرق دنیزیندن ملکه "الهه نوکوآ (Nük-kua)" تاج تختی بوینوزدان بزنمیش بیر اژدها قویروغو ایله یاندیریب یاخدی و قالخانی پاریلداراق گؤیه دوغرو اوجالدی. او بئش بویاقلی قوی قورشاغینی (رنگین کمانی) اریتدی و چین مملکتی نین گؤیونو یئنیدن نظمه سالدی[477].

بو اوستَکی آنلام و مفهوملار بودیست و Taoist مکتبلرینده ساری کلمه سینین داشیدیغی فلسفی آنلامی و اهمیتیدیر. بونلارا باخمایاراق زامان گئدیشی ایله کئچمیش تاریخدَکی دینی ساواشلار آوروپا توپلوملاری اوچون اؤز یئرلرینی توپلوملار آراسی فرهنگی و میللی آنلاشمازلیقلارا وئرمَلی اولدو دئسک، یانیلمامیشیق. دئمک، میللت آنلاییشی نین فرانسه بورژوازی اینقیلابیندان سونرا، اورتایا چیخماسی اوسته گؤروندوگو کیمی کیلیسا اؤزونو آوروپا مملکتلرینین (اؤرنک اولاراق آلمانیا) ماراق

---

[475] Der gelbe Buddha: https://gelb.dasgelbehausflims.ch/die-exponate/der-gelbe-buddha

[476] Taoist: Tao یانچی سی دئمکدیر. بو مکتب 4/.3. یوز ایل میلادان اؤنجه چین فلسفه چیسی Laotse طرفیندن Tao دئیه اورتایا قویولموشدور.

[477] Hammitzsch, Horst, Das Buch vom Tee, Insel Verlag, Shale der Menschheit verfasst von Kakuzo Okakura.

داییره سینه اویقونلاتماسی و اؤزونو یئنیدن تعریف ائتمَگه چالیشماسی آوروپاداکی میللی بورژوازی کسیملری کیلیسا داییره لری ایله بیر داها ایش بیرلیگه و دینی میللت منافعینه خیدمت ائتمک اوچون باشقا دین و مدنیت صاحابلارینی بو دفعه حاکیمیت داییره لرینه میللی و مدنی بیر دوشمن کیمی تانیتماق دوشونجه سینه واردیرمیشدیر (آپاریب چیخارمیشدیر).

بئله لیکله فرانسه دیپلوماتی Arthur Comte de Gobineau (1816- 1882) یازدیغی ("Essay sur inegalite´ des races humaines„) آدلی کیتابدا اینسانلیغی نژادلارا بؤلمه گه چالیشمیشدیر.

1900 ـینجی ایلین یاییندا فرانسه ساواش گمیسی نین سوروجوسو لوتی (Loti) دنیز قووه لرینین باشچیسی طرفیندن پئکن شهرینده (چین نین پایتختینده) بوکس یاریشینا (مسابیقه سینه) قاتیلماق اوچون مأمور اولور. بیر بؤیوک سالون تاماشاچی اونون یولونو گؤزلمکلرینه باخمایاراق او تماشاچیلارا قارشین ساری نژاد(!!!) دئیه اؤز نیفرتینی بیلدیره رک اولانلاری بربریلیگه ایتتیهام ائدیر. دئمک، آوروپادا Gobineau طرفیندن کیتاب اولاراق اورتایا قویولان فیکیرلر بیر نیفرت ملزمه سی کیمی اوزاق آسیاداکی چینلی، کوره لی، ژاپونلو و ساییره لرینی راحاتسیز ائتمَگه باشلاییر. بو اساسدا کاکوزو اوکاکورا (Kakuzo Okakura) یازیر:

"روسیه ژاپون اوزره یاخشی بیلگیلره صاحیب اولماغا چالیشسایدی، ییرمینجی یوز ایلین باشلانیشیندا، روسیه و ژاپون آراسیندا اولان قانلی ساواشلار باش وئرمز ایدی. شرق مملکتلرینین مسئله سینی کیچیک حئساب ائده رک اونلاری باشا دوشمک ایستمَمَک اینسانلیغی قورخونج نتیجه لره گتیریب چیخاردیر. آوروپادا امپیریالیست یانچیلاری اوتانمادان ساری خطر (خطر زرد) دئیه مسخره ساواش چاغریسی وئریرلر. اونلار آسیا اوچون بیر دفعه ده ایستر اولسون، آغلارین قورخونج و بدبختلیک عامیلی اولدوقلارینی آسیالیلار آنلایاجاقلار دئیه بو دوغرولتودا دوشونمک ایستَمیرلر. - سیز بیزی چایی چوخ اولان اینسانلار دئیه مسخره ائده بیلرسینیز. آنجاق بیز، سیز غربدَکیلری چای گؤرمَمیش دئیه قلمه آلابیلمه ریک می؟"[478].

اوسته گؤروندوگو کیمی، سیاسی باخیمدان »خطر زرد« آنلاییشی روسیه و ژاپون آراسیندا اولان ساواشلارا یول آچمیش و میلیونلار اینسانین اؤلومو ایله نتیجَلَنمیشدیر. بو مسئله نین غربدَکی راسیستلر طرفیندن بیر سیاست وسیله سی اولاراق اورتایا سورولمَسینه باخمایاراق بودیست و تااو ایستلر کئچمیشده کی تاریخی و مذهبی گلَنَک و گؤرَنَکلرینه صادیق قالاراق بیر اؤلچوده آوروپا راسیستلری نین توپوردوکلری »ساری نژاد (نژاد زرد)« ایفاده لریندن فایدالاناراق بوداچیلیغی خیریستیانلیق قارشیسیندا قوروماغا چالیشمالارینا باخمایاراق خیریستیانلیق علیهینه منفی دوشونجه لرین یاییلماسینا شراییط یاراتمامیشلار. آشاغیدا بعضی دوشونجه لری بو دوغرولتودا اوخویوروق:

[478] Hammitzsch, Horst, bax orada.

نه اوچون خیریستیان کیلیسالاری یئر کوره سی نین گون باتانیندا و بوداچیلیق یئر کوره سی نین گون چیخانیندا (چین، کوره، تیبئت و و سایره) اولماسینا جاواب اولاراق بوداچیلار (بودیستلر) دئییرلر: "- مسئله یه دوغرو یاناشارساق، خیریستیان کیلیسه لری بوداچیلیق موضوعسوندا یئر آلیرلار. یالنیز نژاد، کولتور و پلانئتلردَکی کولتور فرقلیقلاری اینسانلاردا موختلیف یوروملامالارا و دوشونمکلره یول آچمیشدیر. دئمک، اینسانلارین موختلیف اؤزللیکلری وار. بو اؤزللیکلر موختلیف بودالارا (Buddha) ایطاعت ائتمَگه، موختلیف الله لار اوزره یوکسک ساحه لرده بیلگی الده ائتمَگه گتیریب چیخارمیشدیر. گون باتان اؤلکه-لرینده بو مسئله بودا مقامینا یوکسلمیشدیر. دوغرودان دا عیسی تاتاقاتا (Tathagata) درجه سینه یوکسلمیش دورومدا یئر آلیر. آنجاق کولتور و دوشونمک سیستیملری اساسیندا او بودا آدلانمیر. گون چیخان اؤلکه-لرده ایسه او بؤیوک و آیدینلاشمیش بودا آدلانیر. آراداکی اولان فرقلردن یولا چیخاراق بئهیشتدَکی عیسی طرفدارلاری آغ گئییملر ایله گؤرونرلر. بودا (Buddha) دونیا گؤروشونه اینانان اینسانلار ایسه ساری گئییم گئییرلر. اونلارین ساچ قیرخماسی دا چوخ موختلیفدیر. Taoist-لر ساچلارینی باشین اوستونده بیر بیرینه دولاشدیرار، Arhat-لار باشلارینی دیبدن قیرخار، Bodhisatva-لارین ساچی قدیم چین قادینلاری نین ساچی کیمی اولار.

اینسان نژادلاری قاریشیق اولمامالیدیر. بوگون اینسان نژادلاری قاریشیقدیر. بو قاریشیقلیق اؤزو ایله بؤیوک مسئله اورتایا قویور. قاریشیق خالق و میللتین روحانی دونیا ایله هئچ بیر باغلانتیسی یوخدور. او اؤز کؤکونو (اصلیتینی) الدن وئردیگی اوچون، بئهیشتده اونا کیمسه شفاعت ائتمز. اونون هئچ یئره باغلیلیغی اولمادیغی اوچون، اونو کیمسه قبول ائتمز. گل گئت وسیله لری (وسایل نقلیه) گلیشمه دن اؤنجه آوروپا و آسیا آراسیندا اولان چؤللوک و بوشلوقلاری کئچمک اولدوقجا چتین ایدی[479]. مودئرن گل گئت وسیله لرینین چیخماسی ایله بو چتینلیکلر آرادان قالخدی. بوندان یانا دا اینسان نژادلاری دورمادان قاریشیر. بو دا اؤزو ایله بؤیوک یارامازلیقلار اورتایا قویور. بو بیزیم اوچون مسئله دئییل، آنجاق بئهیشتده بو قاریشیق نژادلار رسمیته تانینمیرلار.

آغ نژاد فضادا چوخ کیچیک، حددن آرتیق کیچیک یئره صاحیبدیر. اورا اونون بئهیشتیدیر. ساری نژاد، بودا (Buddha) و تااو (Tao) دونیا گؤروشونه صاحیب اولانلار ایسه سایلاری اولدوقجا چوخدور. اونلار بوتون فضانی دولدورارلار. اورادا تاتاقاتا (Tathagata) دوزنلیکلری نین یوللاریندا کی قوملارجا (قوملار قدر) چوخلو و بؤیوک بودالار وار. فضادا چوخلو

---

[479] بیلیندیگی کیمی آسیا و آوروپا روسیه ده کی اورال داغلاری واسیطه سی ایله بیر بیرینه یاپیشیر. دئمک، بودیستلر (ساریلار) و خیریستیانلیق (آغلار) دئییلدیگی توپلوملارین آراسیندا مسلمان تورک توپلوملاری کئچمیشدن گونوموزه گله رک پاشاماقدادیرلار. بودیست دین خادیملری تورک و مسلمان توپلوملارینی ساری و آغ آنلاییشلاری بیر دینی آنلاییش اولاراق اؤزلرینه رقیب گؤرمه دیکلری اوچون اونلار تورک توپلوملارینی و مسلمانلیغی گؤرمزدن حرکت ائدیرلر. بئله لیکله تورک میللتلرینی ساری نژاد »نژاد زرد« دئیه ایران ممالیکی محروسه سینده قلمه آلانلار تورکلری و اؤزللیکله گونی آذربایجان تورکلرینین وارلیغینی اؤز پان ایرانیستلیک گؤروشلرینه قوربان ائتمک ایسته ییندە یئر آلمیش گؤرونورلر.

اینسانلارین قددی ساری نژادین قددی کیمیدیر. بوندان یانا بیز یالنیز گؤیده کی اینسان عیرقلارینین یئرده کی اینسان عیرقلاری ایله رابیطه لری نین اولدوغونو ایفاده ائدیریک.
عیسی دئدیکده: - شرقه دوغرو گئتمه یینیز!
عیسی دئمیش: اونلار بیزه عایید دئییل: خیریستیانلیق شرقده یاییلمامالیدیر.
بونو من ده باشا دوشموشم. عیسی بئهیشتینده شرق اؤلکه لریندن کیمسه یوخ... من، بودا دونیا گؤروشونده آغلاردان اولمادیغینی دا آنلامیشام. آنجاق من یایدیغیم دین نه اوچون غرب اؤلکه لریندَکی اینسانلارا اؤیره دیله بیلر مسئله سینه گلدیکده دئمه لییم: - من یایدیغیم دین فضانین تمل داشیدیر. او بوتون فضانی اولوشدورور (تشکیل ائدیر). بوتون بو دینی قبول ائتمَگه باشاران آغلار عیسی نین بئهیشتدَکی اینسانلاری کیمی گؤرونرلر. ساری عیرقا عایید اولان اینسانلار عیسی دینینه ایطاعت ائتمَگه باشارسالار دا، بئهیشتده بودا کیمی گؤرونرلر. بوندان یانا من شرقده و غربدَکی اینسانلاری نجات وئرمک قابیلیتینه مالیکم. – دئمک، من یایدیغیم دین چوخ گئنیشدیر"[480].

ایشیق سؤنمز 02.08.2005

فارس مدنیت راسیستلری نین "جنبش آذربایجان برای یکپارچگی ایران" حئکایه سی!

کئچمیش یازیلاردا مدنیت راسیستلیگی نین نه اولدوغو اوزره بیلگی وئرمیشیک. یئری گلمیشکن بیر داها او بیلگینی یئنیلمَلییک. هر هانکی بیر دیلین و مدنیتین اتکی و تأثیر داییره سینه کئچه رک اؤز خالقی نین دیلی و مدنیتینه کورک چئویرمک، آشاغیلاماق و اؤگئیلیک بسلمک مدنیت راسیستلیگی ساییلار. بو باخیمدان ازیلمیش توپلوملاردا اؤز دیلی و مدنیتینی کیچیمسَمک، منسوب اولدوغو خالقین انسانلارینی حاکیم دیل و مدنیته تابع توتدورماغا چالیشماق مدنیت راسیستی ساییلار.
اوستَکی گؤروشه اساساً آذربایجان خالقی نین دیل و مدنیتینی کیچیمسَمَگه چالیشان هر بیر تورک فارس مدنیت راسیستی ساییلار. بعضیلر بو موجودلاری فارسلیغین قوربانی دئیه اونلارا رحیمسَمَک ایستدیکلرینه باخمایاراق بونلار فارس مدنیت راسیستلیغی نین ماشاسی بیچیمینده داوراندیقلاری اوچون فارس مدنیت راسیستلری و

[480] Falun-Erklärung in Sydney: https://de.falundafa.org/buecher_online

اؤز خالقلاری نین دا دوشمنلری ساییلارلار. یئری گلمیشکن فارس مدنیت راسیستلیگی محفیللریندن بیری ساییلان و اؤزلرینی اوزدن عیراق "جنبش آذربایجان برای دمکراسی و تمامیت ارضی ایران" آدی آلتیندا ایفاده ائتمگه چالیشان بو محفلین آذربایجان میللی حرکتی قارشیسیندا سرگیلمگه چالیشدیغی گؤروشلری ایله تانیش اولاق، اوخویوروق:

"بیانیه جنبش آذربایجان در باره مهاجرین ترکتبار ایران و آذربایجان

به تازگی اعلامیه هایی بی مایه و محتوا از سوی گروهک هایی پرمدعا صادر می شوند که نشانه ی نا آگاهی از خود و محیط خویش است. نشانه ی بی هویتی، نشانه ی عدم همدلی و همیاری و همزبانی با کسانی که جان برکف به مبارزه با حکومتی ستمکار و ددسرشت برخاسته اند"[481].

بیلدیریشین باشلیغینا اساساً مین ایلدن آرتیق ایران ممالیکی محروسه سینده حاکیم تورکلر بوگون اؤز دیللری و مدنیتلری نین دیرچه لیشینه و فارس ایستعمار گوجلریندن خلاص اولماقلارینا دوغرو آدیم آتارکن اونلارین میللی گؤروشلری ایچریکسیز (بی مایه و بی محتوا) قلمه آلینار. یازی نین باشلیغیندان دا بللی اولدوغو کیمی بو محفل ایران ممالیکی محروسه سینده کی تورک ائتنوسونو "مهاجرین ترک تبار" آدلاندیرماقلا هر هانکی بیر انسان توپلوملاریندا تانینمیش میللی و مدنی حاقلاری بیله آذربایجان تورکلری اوچون اسیرگَیَرَک یئری گلرسه، تورکلر قوناقلیق حدلرینی آشمیش دئیه اونلارا دیوان توتماق مسئله سی ده اورتایا قویولار. بو مسئله بوگون ایمکانسیز اولدوغو اوچون بو مدنیت راسیستلری آذربایجان میللی فعاللارینی اؤز چئوره و محیطلرینی تانیماماقدا (نا آگاهی از خود و محیط خود) و فارس مدنیت راسیستلیگینه اؤزنمدیکلری اوچون اونلاری فارسلیق کیملیگی آنلاییشیندان خبرسیز قالماقدا (نشانه بی هویتی) اتهام ائدرلر. باشقا بیر مسئله ایسه، اوسته ده گؤروندوگو کیمی، "جنبش سبز" آنلایشی ساییلار. "جبهه مشارکت ایران اسللامی – فارس" محفلی ده پهلوی شاهلیغی علیهینه 1356ـینجی ایل، بهمن آیی نین ییرمی دوقوزوندا تبریز باش قالدیریغیندان یانلیش فایدالانماغا چالیشاراق 1388ـینجی ایلین بهمن آیی نین ییرمی

[481] جنبش آذربایجان برای دمکراسی و یکپارچگی ایران، بیانیه جنبش آذربایجان در باره مهاجرین ترکتبار ایران و آذربایجان، 14 مارس 2010:
http://www.iranazar.net/index.php?option=com_content&view=article&id=2469:2010-03-13-18-20-53&catid=34:2009-05-18-01-29-51&Itemid=55

دوقوزوندا تبریزلری خیابانا چکمگه چالیشمیش، جبهه مشارکت آدینا یاییلمیش بیلدیریشیندن اوخویوروق:
"این روز یادآور خاطره شهدایی است که در سال 1356 بدنبال شرکت در مراسم چهلم شهدای قم، حماسه آفریدند و نقطه عطفی در تاریخ انقلاب اسلامی آفریدند. سبزهای تبریز با انتشار پوستری بیاد شهیدان ان روز که در آن شعارهای بر مرگ دیکتاتور و مرگ بر کودتا نوشته شده است به استقبال این روز رفته و خود را برای شرکت در این گردهمایی آماده می کنند. این مراسم روز پنجشنبه همزبان با 29 بهمن ماه ساعت 17 در بازار تبریز بر گزار می شود"[482].
بوتون بو هاداران و پادارانچیلارین آذربایجان توپلومو و اجتماعیتنیه وئره جک سؤز و سوغاتلاری اولمادیغی اوچون، آذربایجان توپلومو اونلاری اؤز سوسماسی ایله قارشیلامیش. بو گلیشمه ایسه فارسلیق اوچون دؤشلرینی تندیره یاپیشدیرماقدا بیر بیرلرینی سولاماغا چالیشان فارس مدنیت راسیستلری نین داها دا چیرکین نیتلری نین ائشیگه تؤکولمَگینه یول آچمیش. اوزدن عیراق اؤزلرینی "جنبش آذربایجان برای تمامیت ارضی ایران" آدلاندیران محفلین بیلدیریشینده (اعلامیه) تاریخ تحریف ائتمک و آذربایجان توپلومونو ایستحمارا چکمک و تحمیق ماهیتلی یازیدان اوخویوروق:
" نخست- بدون شک آذربایجان سرزمین ترک و تاتار و عرب و مغول نیست. آذربایجان سرزمین خردمندان بزرگ مانند "زرتشت" است؛ نخستین کسی که منطق دیالکتیک را در علم فلسفه بکار برد «نبرد روشنایی با تاریکی»؛ کسی که یکتا پرستی را درجهان بنیان گذارد؛ همان آئینی که انسان را نه بنده بلکه دستیار پروردگار گیتی می شمارد و نگرشش به او نه بر مبنای دین، قوم و تبار، رنگ پوست و دانش و بقه اجتماعی او بوده، بلکه او را جانشین خداوند با حقوق برابر می داند"[483].
زرتشت و زرتشلیک آنلاییشی نین آذربایجانا عایید اولمادیغینی، زرتشت (قیزیللی دوه صاحیبی) آدلی بیر ذاتین او زامانکی باکتئر (باختر)، بعضی گؤروشلره اساساً بلخده دوغولدوغونو و پیغمبر اولدوقدان سونرا ویشتاسب شاه زامانی توپلومو ایستحمار ائتدیگینی کئچمیش یازیلاردا آچیقلیغا قاویشدیرمیشیق. زرتشتین آذربایجانا یاپیشدیریلما

482 جبهه مشارکت ایران اسلامی، تجمع سبزهاي تبریز همزمان با قیام 29 بهمن , پنجشنبه ساعت 17 بازار تبریز : http://www.iranianuk.com/article.php?id=46758:

483 جنبش آذربایجان ... ، باخ اورادا.

حئکایه سی آذربایجانداکی هرهانکی بیر زرتشتلیک اینانجی نین وار اولدوغونا اساسلی دئییل (اؤرنک اولاراق یزده کی زرتشت آزلیغی)، بیر چوخلاری عرب دیلینه نسبت وئردیکلری "آذربایجان" کلمه سینه اساسلانار. یونان جغرافیاچیسی Strabon ـنون گؤروشونه اساساً آذربایجان کلمه سی ایسکندر مقدونی نین قوشون باشچیلاریندان اولان Atropat آدیندان آلینمیش بیر آد ساییلار[484]. طبری نین وئردیگی تاریخی ایفاده سینه اساساً آذربایجان همدان شهریندن باشلار و دربند (بوگونکو داغیستاندا) شهرینده سونا چاتار[485]. محفلین وئریدیگی تحریفنامه دن گئنه ده اوخویوروق:

" افزون براین آذربایجان تا به امروز همیشه مرکز معنویت ایران بوده است.

گزیده هرچه در ایران بزرگان زآذربایگان و ری و گرگان

شعرا و عرفائی چون: نظامی گنجوی، شمس تبریزی، فضل الدین خاقانی، ...، قطران تبریزی، شیخ محمود شبستری، رکن الدین ابوالحسن مراغه ای«اوحدی»، شهاب سهروردی، شاه حسین ولی، ..، ...، پروین اعتصامی و محمد حسین شهریار" نمونه هائی از این ادعا می باشند. بزرگانی که همه به زبان ایرانی و یا پارسی آثار خویش را تنظیم نموده اند. لازم به یادآوری است که تا چند قرن پیش زبان فارسی در خیلی از کشورهای آسیای میانه به ویژه درترکیه زبان دیوانسالاری و درباری بوده است. در دوران باستان و پیش از حکومت مادها ناحیه ی قفقاز تا کردستان را " آتورپاتکان" می گفتند که در عهد ساسانیان سومین بخش امپراطوری ایران محسوب می شد. زبان مردم این دیار به همان اندازه زبان ایرانی است که آذری، تالشی، تاتی و پهلوی"[486].

اوستَکی تابلوداکی تورک شخصیتلری نین آدلارینی نظره آلدیقدا، میللی مسئله آچیسیندان بو محفلین آذربایجان دوشمنی اولدوغونا شک ائتمک اؤزو ده آنلامازلیق (علم به تجاهل) ساییلار. دئمک، بو ذاتلار زامانی و مکانی درک ائتمک ایستمَیَرک فارس مدنیت راسیستلیگینه توتولدوقلاریندان یانا تاریخ باتلاغیندا ایلیشیب قالمیش قالیقلار (فسیللر) ساییلدیقلارینا باخمایاراق یئری گلدیکده فارس ایستعمار قووه لری نین

[484] Encyclopædia Britannica, London, 1911; "the people of the Mada (Mata)

[485] ابو علیمحمد ابن محمد بلعمی: تاریخنامه طبری، جلد 1، تهران 1366، خبر گشادن آذربایگان و دربند خزران، صحیفه.(534 – 529)

[486] جنبش آذربایجان..، باخ اورادا.

آذربایجان توپلومو ایچریسینده ایستعمار عامیلی سایبلارلار. بو ذاتلارین بیر چوخو آوروپادا و آمریکا بیرلشمیش دؤلتلرینده یاشادیقلارینا باخمایاراق دونیاداکی دیل و مدنیت آخینلارینی بیله درک ائتمکدن عاجیزلیک چکرلر. بئله اولدوقدا بو شخصلر ایلک اولاراق کئچمیشده هانکی دیلین و مدنیتین آوروپادا و اؤزل اولاراق آلمانیادا حاکیم اولدوغونو و نئجه آلمان دیلی خالق کیتله سی ایچریسینده اؤزونه یئر آچاراق رسمیلشمه سی ایله لاتین دیلینی سیرادان چیخاراق بیر اؤلو دیله دؤنوشمک تاریخینی اؤیرنمکلری لازیم گؤرونر (بوگون فارس دیلی لاتین دیلی کیمی اؤلجک بیر دیل دئییل، فارس دیل و مدنیتینه منسوب اولان انسانلار اونون بیرینجی آزارکشی سایبلارلار). آدی کئچن شخصلر بو مقاملاری درک ائتدیکدن سونرا، بیر مدنی انسان اولموشلار دئیه ایلک اولاراق اؤز دیللری و مدنیتلری اوزره دوشونجه و فیکیر یئریتمه لی و سونرا دا دونیاداکی دیللر و مدنیتلر اوزره دوشونجه و فیکیر یئریتمگه جسارت ائتمه لیدیرلر. اجتماعی مسئله لرده آنلامازلارین داورانیشلاری جنایته یول آچاراق جنایت تؤرتدیگی اوچون، تاریخدَکی دیل و مدنیت آخینلارینی اؤیرنیب باشا دوشمدن فارس مدنیت راسیستلیگینه قاپیلماق و هر هانکی بیر دیل و مدنیت علیهینه دوشمنلیک ائتمک ده جنایتکارلیق سایبلار. فارس دیلی سلجوقلار طرفیندن تورکیه یه گتیریلمه سینه باخمایاراق سلجوق ایمپراتورلوغو داغیلدیقدان سونرا، محمد قارامان تورک دیلینی میلادین 1277ـینجی ایلدینده رسمی دیل دئیه تانیتمیش و عثمانلی ایمپراتورلوغو دا تورک دیلی "عثمانلی تورکچه سی" اوزرینه قورولموش. گئنه ده اوخویوروق:

".. با توجه به پژوهش های اخیر مغزشناسان مبنی بر اینکه 50 درصد از هویت هرکسی ارثی است، چنانچه کسانی در سرزمین ایران خود را ترک و نه ایرانی بدانند، باید پذیرفت که آنها از طایفه ی مهاجمین و اشغالگران ترکتبار می باشند و ما وجود آنها را در ایران به ویژه خراسان ، مازندران و گیلان و آذربایجان انکار نمی کنیم. ولی حساب این مهاجرین اندک با اکثریت مطلق آذربایجانی ها که پیشترنیز اشاره شد که از پایه گذاران کشور و ملت ایران می باشند؛ کاملاً جداست. اینان نوادگان همان هائی هستند که ایران و آذربایجان را ویران و چپاول کرده اند. نمونه ی این ویرانگری، تخت سلیمان یا "گنجک" محل آتشکده ی آذر

گشنسب است که تا سال 1959 میلادی زیر خروارها خاک مدفون بود و با مدد باستان شناسان آلمانی از دل خاک بدرآورده شد"[487].

اوسته گؤروندوگو کیمی، بو شخصلر آذربایجان تورکلری نین جانلی دیل و مدنیت وارلیغینی گؤز آردی ائده رک اؤزلریندن سؤز چیخاراراق راسیستلیک آنلاییشینا قاپیلمیش گؤرونرلر. دیل و مدنیت آنلاییشلاری ارثی دئییل، انسانلارین اؤزلرینی درک ائتمکلری، یوخسا هر هانکی بیر دیل و مدنیته اؤزلرینی تقدیم ائتمک ایستدیکلری بیر مسئله ساییلار. ائله اوندان یانا دا کئچمیش آذربایجان دوشونورلری تورک و آذربایجانلی اولدوقلارینا باخمایاراق یاراتدیقلاری فارسچا اثرلر ایله فارس و عربجه اثرلر ایله عرب مدنیتینه اؤزلرینی تقدیم ائتمیش شخصلر ساییلارلار. دئمک، تاریخده کی آخینلار، ایستر اونلارین خطاسی، ایسترسه ده زمانه نین جفاسی اولسون، کئچمیشه عایید اولان بیر مسئله ساییلار. بوگون ایران ممالیکی محروسه سینده کی فارس اولمایان ائتنیکلر، باشدا آذربایجان تورکلری اولاراق فارس حئیرانلیغینی بیر یانا بوراخاراق اونلارین فارس ایستعمار گوجلرینه دور دئمکلری اونلارین انسانلیق و مدنی اولماق بورجلاری ساییلار. فارس مدنیت راسیستلری، فارس تمامیتچیلری نین پیغمبری ساییلان ابولقاسم فردوسیدن وطنداشلیق آنلاییشی اوزره اؤرنک سرگیلمگه چالیشاراق یازیرلار:

"دوم – گرچه مردم سالاری در سرزمین ایران و در روزگار باستان آنطور که فردوسی بزرگ می گوید آئینی ایرانی بوده است: همه مردمی باید آئین تو همه رادی و راستی دین تو ولی این آئین باید دگرگون شود و با نیازهای مردم امروز هماهنگ گردد که تحقق آنها را منوط به حاکمیت خود می دانند. از این رو باید پذیرفت که مردم سالاری به معنی " سرچشمه ی هر قدرت مردم و برای مردم" می باشد. بگونه ای دیگر چنین حاکمیتی، حاکمیت قانون است. حاکمیتی که همه ی مردم را در برابر قانون برابرمی شمارد. این برابران را شهروند گویند. لذا در سرزمینی که مردم سالاری حاکم است دیگر قوم و قبیله معنی ندارد و کلمه اقلیت مفهومی تهی است. ملاحظه می شود که این گروهک ها معنی مردم سالاری را نیز به درستی نگرفته اند وگرنه توجه داشتند که مسئله فرهنگ ها و گویش های مختلف ایرانی یک دشواری فرهنگی و نه سیاسی است. بعلاوه بکار بردن کلام ملت ها بجای قوم ها و مردمان ایرانی نشانه ی جهل سیاسی – اجتماعی است"[488].

---

[487] جنبش آذربایجان...، باخ اورادا.
[488] جنبش آذربایجان...، باخ اورادا.

بیر اوستَکی گؤروشلر ایله بو اوستَکی گؤروشلری توتوشدوردوقدا، بو ذاتلارین فارس مدنیت راسیستی و فارس راسیستلیگی نین قوربانی اولدوقلارینا باخمایاراق یئری گلدیکده بیر فارسچی عوامفریب و شیاد اولدوقلارینی دا اجتماعیته سرگیلمکدن چکینمک ایستمدیکلرینه تانیق اولاریق. بئله بیر دورومو و وضعیتی نظره آلاراق خالق آراسیندا دئییلر: "چاغریسی گولوم اولانین، باشینا کولوم اولار". اؤز دیل و مدنیتینه اؤزگلشمیشلرین آذربایجان آدینی یئدک چکمکلری ده آذربایجان توپلومو اوچون فاجعه ایله سونوجلانمیش و سونوجلانا بیلن بیر آنلاییش ساییلار.
ایران ممالیکی محروسه سی، یوخسا فارس ایمپئریاسی تک ائتنیکلی بیر مملکت اولورسایدی، اوسته اورتایا قویولموش مسئله لری هر هانکی بیر مملکتدَکی بیر چوخلاری نیسبت وئردیکلری استبداد آنلاییشی ایله ایضاح ائتمک اولابیلرمیش. یوزده یئتمیش ایران ممالیکی محروسه سی نین نفوسونو اولوشدوران انسانلارین دیللرینه و مدنیتلرینه قاداغا قویاراق اونلاری فارسلیق توپلومونون آیریلماز بیر بؤلومو دئیه قلمه آلماق ایسه فارس ایستعمارچیلیق آنلاییشی ساییلار. ایستعمارا یاناشماق ایسه فارسلیغین ترکیب حیصصه سی اولاراق سوسماق دئییل، مدنی بیر شخص و توپلوم اولاراق هر شئیی آچیق و آیدین اورتایا قویماق لازیمدیر دئیه دوشونمه لی و فیکیر یئریتمه لی ییک. فارس مدنیت راسیستلری ایران ممالیکی محروسه سیندَکی ائتنیکلرین میللی وارلیقلارینی داندیقدان سونرا، اورتاآسیاداکی تورک جمهوریتلرینی و قافقازلارداکی جمهوریتلری فارس ایستعمار زینجیرینه تابع توتماق ایدعاسینا قاپیلاراق یازیرلار:
"استقلال ، تمامیت ارضی و یکپارچگی ملی در طول پیدایش سرزمینی بنام ایران همواره مورد نظر ساکنین این سرزمین بوده و تنها در پیکارهایی که با مهاجمین صورت گرفته، سرزمین هائی از پیکره اصلی ایران جدا شده است که می باید در آینده نسبت به بازپس گیری آنهائی که راه حل های محکمه پسندی موجود است، اقدام شود"[489].
بئله بیر آرزو نظره آلیناراق، ایستعمار گوجلری اوچون هئچ نه عئیب ساییلماز، مخصوصاً ده ایستعمار قوللوقچولاری و مدنیت راسیستلری نین خوش خیدمتلیک آرزولاری! بو ایفاده نین یوروملانماسینی دا اوخوجولارا بوراخیریق. گئنه ده اوخویوروق:

[489] جنبش آذربایجان...، باخ اورادا.

" پراکندگی میلیونی آذری ها در سرتاسر ایران و همپیوندی آنها با اقوام دیگر و مشارکت فعال آنها در همه ی زمینه های سیاسی، اقتصادی، اجتماعی و نظامی نشانه بارزی از تعلق خاطر آنها به میهن خود ایران دارد و بهمین دلیل امروز آزادی تنها معنی فرد محوری و جمع اندیشی دارد. یعنی ما درچارچوب شرایط مقتضی روزگار می توانیم زندگی خویش را به رأی خود بسازیم. هر غفلتی در باره ی این آزادی به بهای یک عمر تمام خواهد شد. عمری که در قمار انقلاب اسلامی باخته ایم"[490].

اوستَکی یاناشما و ایفاده لر محمود افشار یزدی نین فارس ایستعمارچیلیغی اوزره تئوریزه ائتدیگی گؤروشلره اساسلانار. گئرچکلیک آنلاییشی ایسه ایران ممالیکی محروسه سیندَکی میللی و مدنی مسئله لری گؤز اؤنونه آلاراق درک ائتمکدن و یئری گلرکن اؤز خالقلاری نین یانیندا یئر آلماقدان کئچر دئیه دوشونمه لی و بیر انسان اولاراق فارس ایستعمارچیلیغینا یوخ دئمَلییک.

ایشیق سؤنمز، 15.03.2010

فارس ایستعمارچیلاری و مدنیت راسیستلری نین قوزئی آذربایجان جمهوریتی علیهینه شیادلیغی

کئچمیش یازیلاردا ایشاره اولوندوغو کیمی، فارس مدنیت راسیستلری فارس دیلی و مدنیتینی منیمسَدیکلری اوچون، اونلار فارس دیل و مدنیتینی ایران ممالیکی محروسه سیندَکی فارس اولمایان ائتنوسلار علیهینه یوکلنمیش بیر ایستعمار ملزمه سی دئییل، فارس اولمایان ائتنوسلارین تاریخی توپراقلارینی فارسلیغین آیریلماز ترکیب حیصصه سی دئیه قلمه آلماغا چالیشارلار. بونلاردان بیری ده میرمهرداد میرسنجری آدی ایله فارس ایستعمارچیلیغی اوغروندا دری قابیقدان چیخماغا چالیشان ذات سایلار. یئری گلمیشکن آدی چکیلن فارس مدنیت راسیستی نین ایستعمارچیلیق گؤروشلری ایله تانیش اولاق، اوخویوروق:

میرمهرداد میرسنجری

[490] جنبش آذربایجان...، باخ اورادا.

" بر پایه گزارش های رسیده، در آستانه انتخابات ریاست جمهوری ایران، امریکا اخیرا فعالیت های دفتر ویژه ضد ایرانی خود در باکو را به شدت افزایش داده که برگزاری اجلاس اخیر گروهک های تجزیه طلب «پان ترکیست» در باکو نیز در همین راستا به انجام رسیده است. این دفتر که با اعلام آشکار مقامات امریکایی و اسراییلی و موافقت رژیم حاکم بر جمهوری آذربایجان دایر شده وظیفه دارد در مناطق شمال غرب ایران ناامنی و اغتشاش به وجود آورد. طبق اطلاعات فاش شده، ایستگاه ویژه ضد ایرانی آمریکا در باکو، یک مرکز اطلاعاتی و کانون جنگ روانی و رسانه‌ای علیه هویت ملی و تمامیت ارضی ایران است که هدف اصلی آن ایجاد ناامنی و آشوب به ویژه در میان آذری های ایران و لطمه‌زدن به امنیت ملی ایران از طریق راه اندازی فتنه‌های سیاسی ـ قومی در آستانه برگزاری انتخابات ریاست جمهوری ایران است"[491].

اوستَکی یاناشمانی گؤزدن کئچیردیکده بو یاناشما بیر مقاله یازماق یؤنتمی (اوسولوبو) دئییل، اویدوروق (شایعه) اساسلی فارس خفیه اورگانلارینا گونئی آذربایجان میللی حرکتینی باسدیرماق دوغرولتوسوندا اجتماعیتده سس اولوشدورماغا خیدمت ائده جک شانتاژ ماهیتلی کاغیذ قارالاماق سایلار. دئمک، بو یاناشما آمریکا بیرلشمیش دؤولتلری نین هر هانکی بیر مملکتده و اؤزللیکله ده قوزئی آذربایجان جمهوریتینده ائلچیلیک و خبرلشمک دفتری آچماق مسئله سینی آچیقلیغا فاویشدیرماق دئییل، فارس ایستعمارچیلیغینا توتولموش گونئی آذربایجان تورکلری نین اؤز میللی منلیک و کیملیکلرینی درک ائتمکلری و بئله لیکله ده فارس ایستعمارچیلیق سیاستی نین یئنیلگَیَه اوغراماسیندان فارس مدنیت راسیستلری نین ده راحاتسیز اولدوقلاری نین ایضاحی سایلار. میرمهرداد میرسنجری فارس ایستعمارچیلیق مفکوره سینه برائت قازاندیرماق اوچون روسیه سؤیئتلیگی نین داغیلماسیندا لیتوانیده یئرلشمیش"ریگا" شهری نین ده پایی اولدوغونو وورقولایاراق یازار، اوخویوروق اوخویوروق:

"طرح آمریکایی،اسراییلی ریگا از نام ریگا پایتخت توریستی کشور لتونی با سابقه و شهرت امنیتی و سیاسی، اقتباس شده است .مجاورت ریگا با دریای بالتیک و مرکز شوروی سابق، از گذشته‌های دور این مکان را به نقطه مورد توجه دستگاه های جاسوسی و نظامی غرب تبدیل کرده بود. در هنگام جنگ سرد، آمریکایی‌ها «ریگا» را به عنوان مرکزی برای

[491] میرمهرداد میرسنجری، افشای نقش باکو در تجزیه ایران و طرح آمریکایی ریگا، 31 فروردین 1392، تابناک: http://www.tabnak.ir/fa/news/314619

جاسوسی، انجام عملیات‌های روانی و امنیتی و اقدامات نظامی علیه شوروی انتخاب کردند. بدین ترتیب ریگا یکی از اصلی‌ترین پایگاه های آمریکا و غرب، برای کسب اطلاعات و جاسوسی از شوروی و مرکزی برای اپوزوسیون سازی و عملیات براندازی علیه شوروی بوده که نقشی کلیدی در بستر سازی برای فروپاشی شوروی پیشین و تجزیه آن به 15 کشور مستقل داشته است"[492].

اوسته گؤروندوگو کیمی، روسیه ایستعمارچیلیغی نین نسبی ده اولسا، داغیلماسینی "ریگا" شهرینده خیالی آمریکا بیرلشمیش دؤولتلری نین کشفیات و جاسوسلوق اورگانلاری ایله دویونلمگه چالیشان ذات بالتیک جمهوریتلری نین باشقا سؤیئت جموریتلری کیمی روس ایشغالچیلیغینا معروض قالدیقلارینی و یئرلی خالقلارین روسیه ایستعمارچیلیغینا قارشین دیرندیکلرینی گؤز آردی ائتمیش اولار. بالتیک جمهوریتلری او جومله دن لیتوانی 1939ـینجی ایل هیتلر و ایستالین آراسیندا اولان آنلاشماغا اساسن روسیه سؤیئتلیگی نین ایشغال داییره سینه داخیل اولموش و 1940ـینجی ایلدن روسیه قوشونلاری بالتیک جمهوریتلرینی ایشغال ائده رک یئرلی خالقلار بولشویکلر و ایستالینچیلر طرفیندن قیرقینلارا معروض قالمیشلار[493]. میرمهرداد میرسنجری بیر فارس مدنیت راسیستی اولاراق پان ایرانیست محفلی توپوردوگو آزدیریجی و اورکودوجو ماتئریاللاری جمهوری ایسلامی ایران- فارس مطبوعاتی واسیطه سی ایله اجتماعیته آشیلاماقلا ایران ممالیکی محروسه سینده کی میللیتلر مسئله سینی آمریکابیرلشمیش دؤولتلری نین اویونو کیمی خالق کیتله سینه آشیلاماغا چالیشار:

میرمهرداد میرسنجری نین برنهارد لئوی آدینا یاییلادیغی خریطه و اونون اطرافینداکی یئریدیلمیش آزدیریجی دوشونجه و فیکیرلر پان ایرانیست محفلی طرفیندن موختلیف دیللرده گونئی آذربایجان میللی حرکتی علیهینه دوزنلمیش و حاضیرلانمیش مقاله لره اساسلانار.

---

[492] میرمهرداد میرسنجری، افشای نقش باکو در تجزیه ایران...، باخ اورادا.

[493] داها آرتیق بیلگی اوچون باخ. ایشیق سؤنمز، روسیه بولشویکلری نین ایکینجی ایستعمارچیلیق و ایشغالچیلیق سیاستلری، بالتیک دؤلتلری نین روسیه بولشویکلری طرفیندن ایشغال ائدیلمه سی: http://www.isiqsonmaz.com/Seite%2057.htm

بو دئدیکلریمیز بوش ایددعا اولماسین دئیه پان ایرانیست محفلی 2012-اینجی ایل یانوار آیی نینی ییرمی اوچونده یایینلادیغی خریطه نی ده سرگیلمک یئرسیز اولماز دئیه دوشونوروک (و اوراداکی مقاله لرین اوخونماسینی ایسه اوخوجولارا بوراخیریق)[494].:

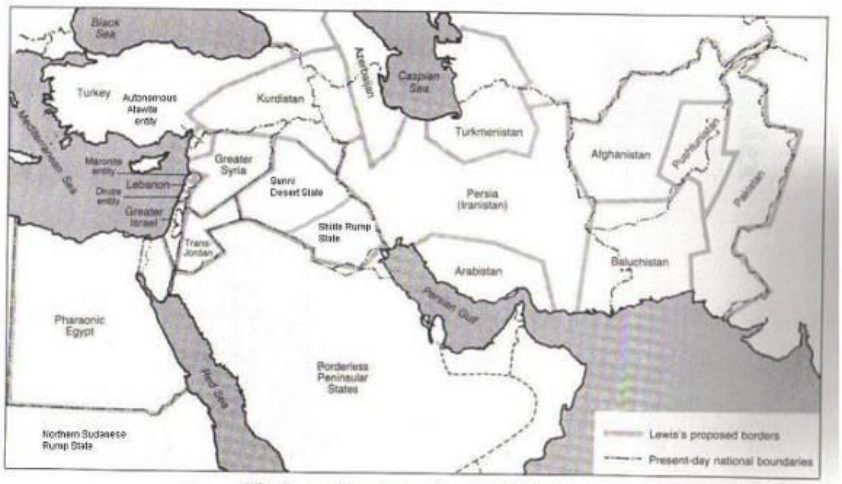

The Bernard Lewis plan for the Middle East

[494] Ardashir Parse; Online-Magazin Pârse&Pârse پارسه و پارسه Cho Irân nabâšad tane man mabâd, Bernard Lewis und "The Middle East" (1) 23. Januar 2012:http://parseundparse.wordpress.com/2012/01/23/bernard-lewis-und-the-middle-east-1/

مسئله بونلا دا یکونلاشمایاراق اوسته کی خریطه لره نیسبت وئریلمیش یازی ماتئریاللاری باشقا خاریجی سیته لرده ده خریطه نین بیچیمی دگیشدیریله رک پول باهاسینا بیله ایستر اولسون، گونئی آذربایجان میللی حرکتی علیهینه یاییلماقدادیر[495]. بو یازیلمیش بؤهتانلارا اساسن فارس مدنیت راسیستلری و ایستعمارچیلاری گونئی آذربایجان میللی حرکتی علیهینه قارا یاخارکن انسانلیق دئیه بیر آنلاییش تانیمازلار.
میرمهرداد میرسنجری گئنه ده یازار:
"پیامدهای جداسازی قفقاز از ایران:

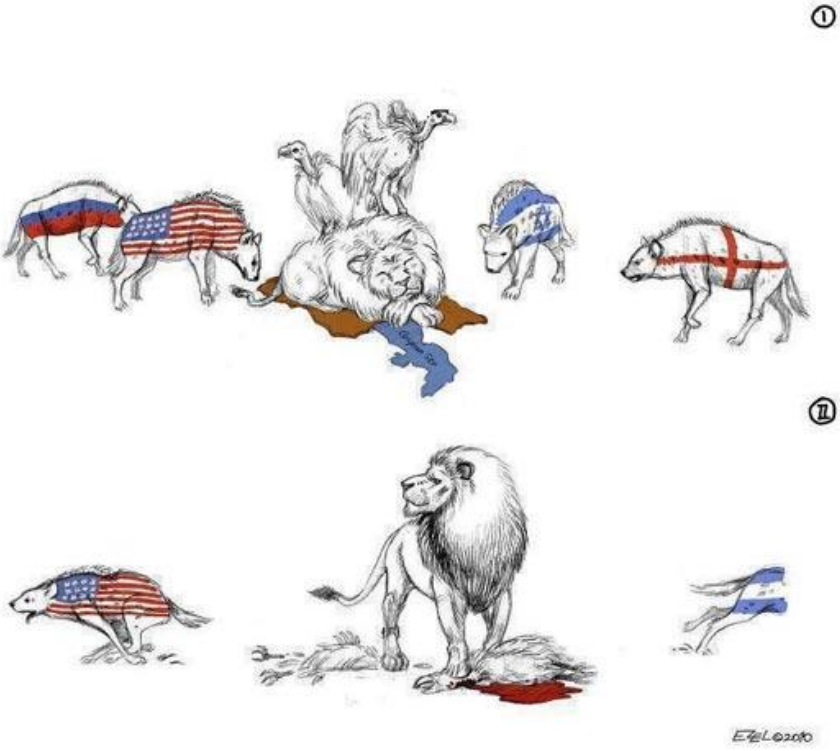

.

*قرار گرفتن مسلمانان جمهوري آذربايجان و مسلمانان ساكن در ساير مناطق قفقاز زير سلطه دولت و فرهنگ مسيحي تا پايان حكومت تزاري.
*گرفتار شدن مسلمانان قفقاز در چنگال آهنين كمونيسم به مدت هفتاد سال.
*محروميت مسلمانان از علوم اسلامي و تعطيلي مساجد و حوزه هاي علميه علمي- ديني در دوره كمونيسم و تعطيلي مجدد حوزه هاي

[495] Hermann Breit, Bernard Lewis und die Umgestaltung des “Middle East” — Teil I, 8. April 2013: http://www.politaia.org/israel/bernard-lewis-und-die-umgestaltung-des-nahen-und-mittleren-osten/

علميه در شهرهاي مختلف به دستور حيدر علي اف(پدر الهام علی‌اف رییس جمهوری مادام العمر فعلی) بعد از فروپاشي شوروي. *كشته شدن صدها هزار مسلمان قفقازي در جنگ دوم جهاني در نبرد ميان دو كشور مسيحي آلمان و روسيه.
*قتل و تبعيد هزاران تن از دانشمندان، علما، روشنفكران، شاعران و نويسندگان ايران دوست شهرهاي مختلف گنجه، باكو، نخجوان، لنكران و ... در دوره حكومت استالين تغيير الفباي عمومي از الفباي اسلامي (الفباي عربي و فارسي) به الفباي روسي و لاتين و قطع ارتباط نسل هاي جديد با تاريخ و ميراث فرهنگي گذشته ايران زمين"[496].
اوسته گؤروندوگو كيمی فارس مدنيت راسيستی ميرمهرداد ميرسنجری پان ايرانيست محفللر ايله دوشونجه و قلم باخيمدان اورتاق چاليشديغينا باخمایاراق اؤز مدنيت راسيستليگی گؤروشلرينی حياتا كئچيرمک اوچون فارس ايستعمار حاكيميتی تريبونلاريندان دا فايدالانماغا چاليشار. بئله ليكله قاجار ممالیكی محروسه سی و روسيه چارليغی آراسينداكی حاكيميت ساواشلارينی مؤلليف سياسی آلاندان (زمينه دن) دين آلانينا داشييارا‌ق پئتئر كبير وصيتينه اساسن روسيه ايستعمارچيليغی نين ايسسی سولارا، گونئی دوغرو ايلرمگينی بير دين ساواشی دئيه قلمه آلماغا چاليشار. اوسته ليک قاجار ممالیكی محروسه سينده كی ديوان ديلی ساييلان فارسچانی باشقا ائتنوسلار اوچون ده بير ميللی ديل دئيه قلمه آلاراق قافقازداكی خالقلارين ديل و مدنيتلرينی دانماغا چاليشار. مؤلليف بو تحريف ائديجی ايددعالاری اؤنه سوررکن قافقازدا روسيه چارليغی و روسلارا اويونجاق اولموش ائرمنيلر طرفيندن حياتا كئچميش جنايتلری ايرانيت آنلاييشی ايله دوگونلمگه چاليشار. مؤلليف اوسته ليک، 1875ـينجی ايل حسن بگ زردابی باشچيليغی ايله آذربايجان توركچه سينده ياينا باشلاميش اكينچی قازئتی و اونو ايزلميش باشقا درگيلر و 1918 - 1920ـينجی ايللردن باشلاميش قوزئی آذربايجان مطبوعات اورگانلاريندا اؤزونه يئر آچان آذربايجان ديلينه اويقون اليفبا دوشونجه سی نين 1922 اينجی ايل حياتا كئچمه سينه باشلانماسينی و 1929ـونجو ايل لاتين اليفباسينا كئچيش دؤنمی نين بيتمه سينی بير ايسلاميت و ايرانيت فاجعه سی كيمی قلمه آلار. دئمک، فارس مدنيت راسيستلری نين گؤروشونه اساسن ميلاک انسانلارين ميللی ايراده لری دئييل، فارس مدنيت راسيستليگی ميلاک گؤتورولمه لی ايميش. مؤلليف

[496] ميرمهرداد ميرسنجری، افشای نقش باكو در تجزيه ايران و ...، باخ اورادا.

اوسته ایرانیت آنلاییشینی اساسلاندیرماق اوچون دوزیازی (متن) دئیه آرتیردیغی کاریکاتور دا ایلگی چکیجی سایلار. بو کاریکاتوردا خولیائی بؤیوک ایران بیر آصلان دئیه اویموش، قارقا- قوزقون آدلاندیردیغی آذربایجان تورکلری اونو دیتمگه، چاققاللار (آمریکابیرلشمیش دؤلتلری، ایسراعیل، انگلیستان و روسیه) دا بو دیدیشدیرمکدن فایدالانماغا چالیشدیغی سرگیلنمیش مقام سایلار. دئمک، انسانلارین بیر میللی وارلیق اولاراق اؤز دیل و مدنیتلری اساسیندا یاشاییشلارینا و میللی توپراقلارینا حاکیم اولماسی دا فارس مدنیت راسیستلری طرفیندن قارقا-قوزقون اولماق سایلارمیش. ایکینجی کاریکاتوردا آصلان یئریندن قالخارکن قارقا-قوزقون دئیه آذربایجان تورکلری، چاققاللار دئیه آمریکابیرلشمیش دؤلتلری، ایسراعیل، انگلیستان و روسیه دؤولتلری یوخاچیخار.

یئری گلمیشکن بو "اصلان" اوزره دئیینمک لازیم. کئچمیش یازیلاردا ایشاره اولدوغو کیمی فارسلیقدا تابولاشان و مقدس سایلان توتام (Totem) آصلان دئییل، "ایت" سایلار[497]. آصلان (شیر) آدی فارس ادبیاتیندا غزنوی شاهلاری زامانیندان هر هانکی بیر شخصه نسبت وئریلمدیگینه باخمایاراق بو آد بیر گؤسترگه و نشانه بیچیمینده یالنیز آنادولوداکی سلجوق شاهی غیاث الدین کیخسرو، باباسی آلپ آرصلان نی مالازگیرد ساواشیندا، روملار قارشیسیندا گؤستردیگی باشاریلارا دایبر آغیرلادیغی (عزیزلدیگی) و اونون آدینا سیککه ووردوغوندان سونرا، آصلان (شیر) بیر گؤسترگه و سیمگه بیچیمینده جانلانمیش آد سایلار. دئمک، تورک قهرمانلیقلاری نین تاریخی سیمگه لرینی فارسلیغین دئیه تورکلری داها آرتیق تحقیر ائتمک، ایستر فارس ایستعمارچیلاری و ایسترسه ده فارس مدنیت راسیستلری اوچون یاخشیلیق باغیشلامایاجاق بیر مقام سایلار. فارس مدنیت راسیستی سایلان میرمهرداد میرسنجر یازمیش:

"... امروز نیز همانند دوره کمونیسم، تربیت شدگان «مکتب تاریخ نگاري استالین» در باکو به تحریف تاریخ ادامه مي دهند و با ستایش از چنگیز و تیمور و حتی با تطهیر آذری کشی های عثمانی ها چنین تبلیغ می کنند که مردم آذری از نژاد مغول و ترک تبار هستند، هیچ قرابتی با ایرانیان ندارند، فارس ها بزرگترین دشمنان آذری ها هستند و عهدنامه هاي ننگین گلستان و ترکمانچاي را که منجر به اشغال سرزمین هاي قفقازي

[497] ایشیق سؤنمز، دانیشیق - 9 / اوزه ل سویله شی ، آذربایجان میللی حرکتی و اونون ندنلری، توتام (Totem): http://www.isiqsonmaz.com/Seite259.htm

ایران توسط روسیه شد به عنوان عهدنامه هايي معرفي مي كنند كه «كشور خيالي آذربايجان!» را دو قسمت كرد و بين ايران و روسيه تقسيم نمود! این در حالی است که مطالعه متن این قرارداد های ننگین به سادگی روشن می نماید که هیچ نامی از آذربایجان برای مناطق اشغال شده روسیه برده نشده و نام آذربایجان با تحریف تاریخ در سال 1918میلادی برای اران و شروان تاریخی گذاشته شد تا بعدها بتوانند با آن ابزار، آذربایجان تاریخی با مرکزیت تبریز را از ایران تجزیه نمایند"[498].

اوسته گؤروندوگو کیمی فارس مدنیت راسیستی میرمهرداد میرسنجری میللی کیملیک و یوردسئورلیک ایله دونیا وطنلیک (جهان وطنی) مفکوره لرینی بیر بیری ایله قارشدیراراق ترس باشا دوشموش کیمی اؤزونو ایفاده ائتمگه چالیشار. بو یاناشما فارس مدنیت راسیستلیری و ایستعمارچیلاری نین تمامیتچی گؤروشلریندن ایلری گلن بیر داورانیش سایيلار. ترس دورومدا قوزئی آذربایجان مستقیل جمهوریتی نی کمونیستلیک آدینا روسیه فدراسیونونون ترکیب حیصصه سی ائتمگه و سونرا اونا باشقا قوبئرنیاتلار (استانلار) کیمی ظاهیری جمهوریت سایيمی وئرن بولشویکلر ایله آذربایجان میللی مفکوره لی و یوردسئور انسانلاری آراسیندا آیریم یاپابیلمه سی سئویندیریجی اولاردی. دئمک، روسیه بولشویکلری ایلک اولاراق 1917ـینجی ایلین نوامبئر آیی نین یئددی سینده حاکیمیت چئوریلیشی واسیطه سی ایله حاکیمیته گلدیکدن و "روسیه سوسیالیست فئدراتیو جمهوریتی" Росси́йская Сове́тская Федерати́вная Социалисти́ческая Респу́блика" قوردوقدان سونرا، 918-1920ـینجی ایللر مستقیل اولموش قوزئی آذربایجان جمهوریتینی ده بیر روسیه قوبئرنیاتی (اوستانی) دئیه روسیه دؤولتی نین ترکیب حیصصه سی ائتدیلر. بیر نئچه ایل قیزیللار (بولشویکلر) و آغلار (مخالیف پارتیلر) آراسیندا وطنداش ساواشی داوام ائتدیکدن سونرا، 1922 ـینجی ایل "شوروی جمهوریتلر بیرلیگی" Союз Советских Социалистических Республик (СССР)" بیر "مملکت بیرلیگی" آدی دئیه رسمی اولاراق قبول ائدیلدی[499]. تاریخده کی آذربایجانلی و عثمانلی قارشی دورما مسئله سی گئنه ده فارس ایستعمارچیلاری و مدنیت راسیستلری ایددعا ائتدیکلری نین ترسینه

---

[498] میرمهرداد میرسنجری، افشای نقش باکو در تجزیه ایران و ...، باخ اورادا.

[499] مملکت بیرلیگینده دؤولت گوجو بیر چوخ دوروم و حاللاردا باششهردن (پایتختدن) بوتون مملکته اعمال اولونار (اؤرنک اولاراق موسکودان بوتون سوسیالیت جمهوریتلری ایالت و ولایتلرینه دیکته اولونار).

ائتنیک بیر مسئله دئییل، دین چاتیسی آلتیندا شیعه و سنی چاتیشماسی اولموش. جلولولوق مسئله سینده عثمانلی قوشونلاری نین اورمیه اهاسی نین کؤمگینه گلمه سی و آذربایجان تورکلرینی قیرقیندان قورتاردیقلاری بو دئدیکلریمیزه تانیقلیق ائدر[500]. بوگون چاغیمیزین دیل و مدنیت چاغی اولدوغونو نظره آلاراق فارس ایستعمارچیلاری و مدنیت راسیستلری نین دوشوندوکلری نین ترسیه اولاراق آذربایجان تورکلری باشقا تورک قارداش توپلوملاری ایله اینانج و دین آیریمی یاپمادان اورتاق دیل و مدنیت باغلارینی گلیشدیرمَلی و بیربیرلری ایله قارشیلیقلی دایانیشما و مشورت ایچینده اولمالیدیر دئیه دوشونمه لی ییک. دئمک، آذربایجان تورکلری دیل و مدنیت باخیمیندان هر هانکی بیر عیرق و نژادا دایالی دئییل، اؤز میللی منلیک و کیملیکلرینی اولوشدوران دیل، مدنیت، گلنک و گؤره نکلرینه دایالی بیر میللی توپلوم ساییلار. بو باخیمدان آذربایجان تورکلری نین مغوللار ایله هر هانکی بیر ایلگی و ایلیشکیسی یوخ ساییلار. آذربایجان آدی مسئله سینه گلدیکده آذربایجان آدینا دؤولت و میللت آنلاییشینی یوکلنمدن اؤنجه ده تاریخی آذربایجان تورپاقلاری وار. ابو علیمحمد ابن محمد بلعمی[501] نین تاریخنامه طبری کتابیندا آذربایجان سرحدلرینی همداندان دربند شهرینه دک آدلاندیرار، اوخویوروق:

"اوّل حد از همدان در گیرند تا به ابهر و زنگان بیرون شوند و آخرش به دربند خزران و بدین میانه اندر هرچه شهرها است، همه را آذربایگان خوانند، و به تازی باب گویند و آن همه راهها ابواب گویند. و راهها است به آخر آذربایگان که از آنجا به بلاد خزر شوند، گروهی بر خشک و گروهی از دریا، که از هر راهی در بند خوانند و به تازی باب گویند. و دیگر راهی است بدان میان اندر و شهری هست بزرگ خزر خوانند و آنجا بازرگانیها کنند...."[502].

دئمک، آذربایجان تورپاقلاری مسئله سی بیر چوخلاری اجتماعیتی آزدیرماغا چالیشدیقلارینا باخمایاراق خیالی و یالنیز بوگونکو دئییل، تاریخی بیر مسئله ساییلار. زامان آخاریندا آذربایجان آدی یانلیز تورپاق اساسلی دئییل، ائتنیک کیملیک و دؤلتچیلیک ماهیتینی ده اؤزونده

---

[500] رحمت الله خان معتمد الوزاره، اورمیه در محاربه عالمسوز.

[501] ابو علیمحمد ابن محمد بلعمی سامانیلرین دربارندا وزیر اولموش، فارسچانین قدیم اثری ساییلان تاریخنامه طبری آدلی کتابین مؤلیفی ساییلار.

[502] ابو علیمحمد ابن محمد بلعمی؛ تاریخنامه طبری، جلد 1، تهران 1366، خبر گشادن آذربایجگان و دربند خزران صحیفه 534-529.

باریندیرمیش بیر سیاسی قاورام سایيلار. فارس مدنیت راسیستی میرمهرداد میرسنجری گئنه یازیر:
"ماه 1368،مصادف با 31 دسامبر 1989 میلادی مردم نواحي مرزي منطقه نخجوان در پي سست شدن حاکمیت استبدادي کمونیست‌ها به ساحل ارس ریختند و سیم‌هاي خارداري را که حکومت مسکو براي قطع ارتباط اهالي آن سوي ارس با ایران در طول نوار مرزي کشیده بود پاره پاره کردند. آنان با شعارهاي «لا اله الا ا...» و «ا... اکبر»، «اتحاد، اتحاد» عقیده مقدسي را که سال هاي طولاني در سینه پنهان نگه داشته بودند را آشکار ساخته و خواستار الحاق به ایران شدند"[503].
روسیه سؤیئتلیگیندَکی میللیتلر مسئله سی، عوامفریبلیک عجوباتیندان فارس ادبیاتیندا اؤرت باسیر ائتمگه چالیشدیقلاری زوراکیلیق (دیکتاتورلوق) مسئله سی دئییل، کمونیستلیک آدینا روسیه سؤمورگه چیلیگی و ایستعمارچیلیغی مسئله ایدی. دئمک، آراز قیراغینداکی دمیر تیکن تئللرینی قیرماغا چالیشان قوزئی آذربایجان تورکلری یالنیز روسیه کمونیست پارتیسی نین عدالتسیزلیگیندن دئییل، بیر میللی وارلیق اولاراق روسیه سؤمورگه چیلیگیندن قورتارماغا چالیشیردیلار. اونلارین بیرلشمک شعارلاری دا فارس ایستعمارچیلاری و مدنیت راسیستلری نین ایددعا ائتدیکلری نین ترسینه فارس ایستعمارچیلیغی و فارسلیق بویوندوغو آلتینا کئچمک دئییل، گونئی آذربایجان تورکلری ایله بیرلشمک آرزولارینی گونئی آذربایجان تورکلرینه یانسیتماق مقصدی داشییار. دئمک، آراز قیراغیندا گونئی آذربایجانا اوز توتاراق "آذربایجان بیر اولسون، مرکزی تبریز اولسون" دئیه وئریلمیش شعار دا آیریلمیش و بؤلونموش بیر خالق اؤولادلاری نین بیرلشمک نغمه سی سایيلار. فارس مدنیت راسیستی میرمهرداد میرسنجری یازمیش:
".. آذري ها مردمي شیعه هستند که ایران وطن اصلي و کانون فرهنگي و معنوي آنهاست. اما حکومت باکو به نام آذري ها با رژیم صهیونیستي متحد شده و حتي تشکل هاي مشترکي با دولت صهیونیستي مانند «انجمن بین المللي آذربایجان ـ اسرائیل» و «کنگره یهودیان آذري» تشکیل داده است"[504].
اوسته گؤروندوگو کیمی، میرمهرداد میرسنجری، دین ایله دیل آنلاییشینی قاریشدیرمیش مقامدان چیخیش ائدر. بو گؤروش یالنیز اؤزلرینی جمهوری ایسلامی حاکیمیتیمینه مخالیف (اوپوزیسیون) قلمه

[503] میرمهرداد میرسنجری، افشای نقش باکو در تجزیه ایران و ...، باخ اورادا.
[504] میرمهرداد میرسنجری، افشای نقش باکو در تجزیه ایران و ...، باخ اورادا.

آلان پان ایرانیست و راسیست قوروپ و تشکیلاتلارا عایید دئییل، جمهوری ایسلامی حاکیمیتی نین سیاسی و دیپلوماتیک مقاملاری دا فارس ایستعمارچیلیغینی نماینده لیک ائتدیکلری اوچون بو گؤروشو نماینده لیک ائدرلر. دئمک، بوگون ایران ممالیکی محروسه سینده فارس دیلی و مدنیتی حاکیم اولدوغو و فارس ایستعمارچیلیغی حیاتا کئچدیگی اوچون، دیل و مدنیتلری دانیلاجاق هئچ بیر میللی توپلوما فارس دؤولتچیلیگی مدنی و معنوی مرکز دئیه قلمه آلینابیلمز. آذربایجان و اسراعیل دؤلتلری آراسیندا مدنی و سیاسی ایلیشگی و موناسبتلر سؤز قونوسو اولدوقدا، آذربایجان جمهوریتیندن ایسراعیله کؤچموش یهودی وطنداشلارین، آذربایجانداکی قوهوملاری ایله قوهوملوق و میللی باغلاری اولدوغو اوچون، آذربایجان و اسراعیل ایلیشگیلری طبیعی قلمه آلینمالیدیر. بونون ترسینه یوزده قیرخ اهالیسی شیعه و ایران وطنداشی سایلان آذربایجان تورکلری نین میللی تورپاقلارینی فارسلیق نامینه ائرمنی ایشغالچیلیغینا معروض قویان، اونلارین میللی وارلیقلاری سایلان تورک دیل و مدنیتینی فارس ایستعمارچیلیغینا تابع توتان فارس حاکیمیتی و مدنیت راسیستلری آذربایجانلیلارا وطنداش دئمک بیله حاققینا مالیک دئییللر. فارس مدنیت راسیستی میرمهرداد میرسنجری یازمیش:

"... بررسی فعالیت‌های پایگاه ضد ایرانی آمریکایی ریگا در باکو نشان می‌دهد که سازمان سیا ، با پوشش عناوین و اصطلاحات حقوق بشری مانند نشست اخیر هم اندیشی تجزیه طلبان، دفتر مخالفان غیر خشونت طلب و دایر کردن کارگاه های آموزشی (جاسوسی) به جمع‌آوری، آموزش و تقویت مزدوران تجزیه طلب به اصطلاح هویت طلب پرداخته و می‌کوشد تا با ایجاد سرپل هایی در اطراف ایران، با داخل ارتباط برقرار و جریان هایی را ایجاد نمایند. این جریان ها می‌توانند اهداف و افکار متفاوتی داشته باشند، که طیف گسترده ای از جریان های فرقه‌ای به اصطلاح هویت طلب تا حتی سوء استفاده از احساسات طرفداران تیم فوتبال محبوب آذربایجان را نیزدر بر می گیرد. نقطة مشترک این جریان ها، دامن زدن به تمایز قومی-زبانی، نفرت پراکنی قومی-زبانی، نژاد پرستی و ترک گرایی در قالب"پان ترکیسم" است که در فرایندی چند ساله باید ضمن درگیر کردن دستگاه های نظام با مسایل عدیده و تغییر فضا به ایجاد آشوب ها، ناامنی‌ها و خشونت‌های فزاینده در مناطقی چون آذربایجان و کردستان و خوزستان

و بلوچستان، امنیت ملی ایران را تهدید نمایدو در پایان به هدف نهایی یعنی تجزیة ایران منجر شود"[505].

اوستَکی ایتیهاملارین هامیسی پان ایرانیست و راسیست محفللری طرفیندن برنارد لئوی عنوانی باشلیغی آلتیندا خاریجی دیللره ترجمه اولموش. دئمک، ایستر فارس حاکیمیت داییره لرینه سوخولموش فارس مدنیت راسیستلری و ایستعمارچیلاری، ایسترسه ده ایدئولوژی باخیمیندان شیعه لیک ایله راضیلاشمایان فارس مدنیت راسیستلری و ایستعمارچیلاری نین خاریجده کی قوللاری فارس ایستعمارچیلیغینی قوروماق و فارس اولمایان ائتنیکلری ایران ممالیکی محروسه سینده فارسلاتماق و بیر میللی وارلیق اولاراق اونلاری یوخ ائتمک اوچون سیخ امکداشلیق ائتدیکلری آپ - آچیق اورتادادیر. بو مسئله یه قوشقو و شک گؤزو ایله یاناشانلار و بوگونکو فارس حاکیمیتی و اونون باشچیلارینی عربچیلیک ایله سوچلایانلار عوام اولمادیقلاری دورومدا فارس تبهکارلاری و فارس مدنیت راسیستلری سایلارلار. فارس مدنیت راسیستی میرمهرداد میرسنجری سؤزونون سونونچ و نتیجه سینی بیر سیرا معده گوجو ایتهاملارلا آذربایجان جمهوریتی علیهینه سیرالامیش. بو ایتیهاملاری دا یازی نین سونونا آلماق فارس مدنیت راسیستلری و ایستعمار یانچیلارینی، داها آرتیق تانیماغا اویقون گؤرونر، اوخویوروق:

"1-... دشمنان ایران زمین بر این اندیشه اند که با توجه به منابع عظیم نفت و گاز باکو، بازگشت سرزمین های از دست رفته قفقاز به ایران می تواند قدرتمندتر شدن بیش از پیش ایران را به دنبال داشته باشد. بر این پایه، به کار گیری و تامین مالی و تشکیلاتی مزدوران تجزیه طلب قومی در رسانه های فارسی زبان و آذری زبان ماهواره ای و فعالیت های پرشتاب تبلیغاتی حتی در عرصه های فرهنگی و ورزشی داخل ایران در همین راستا قابل ارزیابی است." [506]

اوسته گؤروندوگو کیمی، ایستک و آماللاری فارسلیق سایلان فارس مدنیت راسیستلری ایران ممالیکی محروسه سینده فارسلیق چنبره سینه آلینان فارس اولمایان ائتنیک تورپاقلارین یئر آلتی، یئر اوستو، فیزیکی و معنوی گوجلری نین فارس ایسارتینه آلیندیغینا یئتینمگه رک قوزئی آذربایجان تورپاقلارینی دا فارس ایستعمارچیلیغی نین ایسارتینه آلماق ایسترلر. گئنه ده اوخویوروق:

---

[505] میرمهرداد میرسنجری، افشای نقش باکو در تجزیه ایران و ...، باخ اورادا.
[506] میرمهرداد میرسنجری، افشای نقش باکو در تجزیه ایران و ...، باخ اورادا.

" 2- سیاست فرافکنانه خواست های قومی یکی از مهم ترین اهداف دولت باکو محسوب می شود. ....لذا دشمنان ضد ایرانی مستقر در باکو تلاش دارند در هماهنگی با اهداف ضد ایرانی دولت آمریکا،پتانسیل تحریکات قومی خود را از شمال ارس به آذربایجان تاریخی به مرکزیت تبریز منتقل نمایند"[507].

ایران ممالیکی محروسه سیندَکی گونئی آذربایجان میللی حرکتی نین ایستکلرینه جاواب تاپماق باکیدا، تئلاویوده، امریکابیرلشمیش دؤلتلرینده دئییل، فارسلیق توتساغینا توتولموش گونئی آذربایجانین شهر و کندلیلری نین دیلیندن ائشیتمک و اونلارین ایستکلری قارشیسیندا بویون اگمک لازیم گؤرونر. دئمک، آذربایجان جمهوریتینه شیعه لیک چاتیسی آلتیندا فارسلیق یئریتمگه چالیشان پان ایرانیست و راسیست قووه لر اؤز شییادلیق آدرئسلرینی باشقالارینا آدرئسلمگه چالیشماسینلار. اونلار ایلک اولاراق فارس مدنیت راسیستلیگی و ایستعمارچیلیغی نیتلریندن ال گؤتورمَلی، سونرا قونشولاری ایله انسانجاسینا دیل تاپمانی اؤگرنمگه چالیشمالیدیرلار. گئنه ده اوخویوروق:

" 3- دولتمردان باکو به خوبی می دانند که اکثریت مسلمانان آذري جهان در ایران زندگی می کنند و اگر هر نوع اتحادی بخواهد اتفاق بیفتد این کشور کوچک آذری نشین جمهوری آذربایجان با جمعیت کوچک آذری است که باید به مام میهن یعنی ایران با جمعیت عظیم آذری های ایران دوست ملحق می شود و برعکس آن اتفاق نمی افتد. پس دامنه تلاش های دولت باکو با همراهی آمریکا و اسراییل بر این هدف متمرکز است که سناریوی طبیعی و تاریخی بازگشت جمهوری آذربایجان به ایران را با اتحاد جعلی به اصطلاح (آذربایجان جعلی) با آذربایجان واقعی (که با نام جعلی جنوبی می نامند) تغییر دهد"[508]

فارس مدنیت راسیستلری نین گلدیکلری قناعته اساسن ده، دونیا آذربایجان تورکلری نین چوخونلوغو ایران ممالیکی محروسه سینده یاشارلار. دئمک، ایران ممالیکی محروسه سینده آذربایجان تورکلری بیر میللی چوخلوق اولاراق یاشادیقلارینا باخمایاراق فارس ایستعمارچیلاری و مدنیت راسیستلری نین لطف و مرحمتلری عجوباتیندان بو چوخونلوغون آنادیلینده بیر مدرسه سی، درسلیک کتابی، ایداره چیلیک سیستیمی، اؤز یئر آلتی و یئر اوستو قایناقلارینا حاکیم اولماق حق و اختیاری دا یوخدور. گئنه ده اوخویوروق:

---

[507] میرمهرداد میرسنجری، افشای نقش باکو در تجزیه ایران و ...، باخ اورادا.
[508] میرمهرداد میرسنجری، افشای نقش باکو در تجزیه ایران و ...، باخ اورادا.

" 4- سرقت فرهنگ و هنر ایرانی و تصاحب و ثبت آن به نام دولت باکو در میراث معنوی جهانی یونسکو، به عنوان هویت سازی جعلی فرهنگی، اقدام ضد ایرانی دیگری است که در راستای سرقت میراث فرهنگی و تاریخی سرزمین کهن ایران صورت می گیرد که به عنوان بخشی از بستر سازی برای ادعاهای ارضی آینده قابل ارزیابی است. مشارکت در مالکیت آیین ایرانی نوروز، تصاحب نظامی گنجوی(که به گفته خود در اسرارنامه، زاده روستای "تا" در تفرش است)، تصاحب موسیقی عاشیقلار(که یادگار شاه اسماعیل صفوی است)، تصاحب هنر فرشبافی ایرانی و اخیرا تصاحب ساز "تار ایرانی" همگی گواهی هستند بر این مدعا"[509].

اوسته فارس مدنیت راسیستی، میرمهرداد میرسنجری نین ایددعالارینا باخمایاراق دونیا توپلوملاری فارس ایستعمار قووه لری خیال ائتدیکلری قدر ده گؤرمزلر و کؤرلر ولایتینده یاشامازلار. دئمک، حاکیم دیل و مدنیت صاحابلاری محکوم توپلوملارین دیللری و مدنیتلرینی سؤمورمگه و اؤزلرینکی کیمی گؤسترمگه چالیشدیقلارینا باخمایاراق کئچمیشده دیل و مدنیتی تالانمیش و دیرچلمکده اولان بیر ملت، او جومله-دن قوزئی آذربایجان جمهوریتی کئچمیشدَکی فارس، روس ایستعمارچیلاری تاپداغی آلتیندان مدنیت و اینجه صنعت (موسیقیچیلیک، قالیچیلیق، معمارلیق ...) قالیقلارینی چیخاراراق بشر مدنیتی نین مدنی ارثی دئیه دونیا اجتماعیتینه تانیتماسی و ثبته یئتیرمه سی بو اؤلچوده فارس مدنیت راسیستلری و ایستعمارچیلارینی ناراحات ائتمه سی ده طبیعی گؤرونر. فارس مدنیت راسیستلری یاخین کئچمیشده نظامی نین فارسچا یازیلمیش دیوانیندان یولا چیخاراق آذربایجانلیلارین فارس اولدوغونو ایددعا ائتدیکلرینه باخمایاراق اوسته گؤروندوگو کیمی، حاق یئرینی تاپدیقدا داها فارس مدنیت راسیستلری و ایستعمارچیلاری آذربایجانلیلارین میللی کیملیکلرینی دئییل، اونلارین داهی شخصیتلرینی اؤزلرینه چیخماغا چالیشاجاقلار. اونلارین بو ساییقلامالارینا (هذیان دئمکلرینه) باخمایاراق نیظامی گنجویلر، فضولیلر، نباتیلر و مینلرجه داها آذربایجان داهیلری آذربایجان تاریخیندن آیریلمازدیر. فارس مدنیت راسیستی میرمهرداد میرسنجری سون ایتتیهامینی آذربایجان جمهوریتی علیهینه نوقطالادیقدان سونرا، باشقا فارس مدنیت

[509] میرمهرداد میرسنجری، افشای نقش باکو در تجزیه ایران و ...، باخ اورادا.

راسیستلری[510] کیمی آذربایجان جمهوریتینی تضییق آلتینا آلماق مئتودونو تهران حاکیمیتینه سفاریش ائتمیش مقامدا یئر آلار، اوخویوروق:
" اگر حاکمیت باکو و دستگاه های دولتی این حکومت با دشمنان تمامیت ارضی ایران روابط نزدیکی برقرار کرده و آنها را تحت حمایت سیاسی، تبلیغاتی و مالی قرار داده است، ایران نیز از این حق طبیعی برخوردار است که مقابله به مثل کرده و از «حکومت مستقل قره‌باغ» و سایر اقلیت های قومی جمهوری باکو مانند هواداران تشکیل «جمهوری تالش ـ مغان در سالیان و لنکران» یا فعالان تشکیل «جمهوری لزگستان در بخش هاي زاگاتالا و بالاکن » حمایت کند، یا اگر دولت باکو به فعالیت های ضد ایرانی مرکز ریگای آمریکا در باکو پایان ندهد، ایران نیز می‌تواند بدون صرف هزینه‌ای، امکان فعالیت ایستگاه مشابهی علیه دولت باکو را به ارمنستان بدهد"[511].
اوسته گؤروندوگو کیمی، فارس مدنیت راسیستلری ایران ممالیکی محروسه سینده کی میللیتلر مسئله سینی "تمامیت ارضی ایران" دئیه "فارسلیق و فارس مدنیت راسیستلیگی" آنلاییشی ایله دویونلمگه چالیشارلار. بئله لیکله گونئی آذربایجانلیلارین هر هانکی بیر میللی و مدنی حرکتلری کئچمیشده "پان تورکیست" دئیه "تورکیه و عثمانلی ایمپئراتورلوغو" و "کمونیست" دئیه "روسیه کمونیستلیگینه" نسبت وئریلیردیسه، بوگون گونئی آذربایجان تورکلری نین میللی و مدنی ایستکلری "قوزئی آذربایجان جمهوریتی" و اونلا سیاسی ایلگی و ایلیشگیسی اولان "آمریکابیرلشمیش دؤولتلری"، "اسراعیل" دؤولتلرینه نسبت وئریلمیش مقامدا یئر آلاراق بو ایتتیهاملار گونئی آذربایجان تورکلرینی فارسلیق باتلاغیندا یوخ اولماغا محکوم ائتمیش ایستعمارچی بیر گؤروش سایيلار.

ایشیق سؤنمز، 23.04.2013

---

[510] ایشیق سؤنمز، فارس مدنیت راسیستلری یوخسا فارس ایستعمار عامیللری نین قوزئی آذربایجان جمهوریتی علیهینه یازدیقلاری مکتوبلارینا باخیش:
http://www.isiqsonmaz.com/Seite%20312.htm
[511] میرمهرداد میرسنجری، افشای نقش باکو در تجزیه ایران و ...، باخ اورادا.

فارس مدنیت راسیستی سیدجواد طباطبایی نین گؤروشلرینه باخیش

سید جواد طباطبایی آدلی اؤز میللی منلیگی و کیملیگینه اؤگئیلنمیش مفلوکون دوشونجه لرینی گؤتور قوی ائتمه دن اؤنجه راسیست و مدنیت راسیستی آراسیندا اولان کیچیک دگیشیکلیک و فرقی ایضاح ائتمه میز یئرلی سایلار.

راسیست: اؤز دیلی، مدنیتی و میللی کیملیگینی هر هانسی بیر میللی وارلیقلارا اوستون (برتر) توتان و قلمه آلان راسیست سایلار.

مدنیت راسیستی: منسوب اولدوغو توپلومون دیلی، مدنیتی و میللی کیملیگینی کیچیمسه مک (تحقیر ائتمک) و هر هانکی حاکیم دیل و مدنیتی اوستون توتماغا چالیشماق و اونو اوستون میللی کیملیک کیمی تبلیغ ائتمگه چالیشانلار مدنیت راسیستی سایلار.

سید جواد طباطبایی

سیدجواد طباطبایی آدلی ذاتین اجدادی اؤز دئییشینه اساسن فارسیستانین "لوت چؤللوگو (دشت کویر)" و اصفهان ولایتی آرالیغیندا یئرلشن "زواره"[512] کندیندن تبریزه گلیب آذربایجانلیلاشمیش، تورک دیل و مدنیتینه باغلی اولموشلار[513].

سید جواد لبناندان تبریزه گتیریلمیش ائرمنی گئریگوریان کئشیگی یانیندا فرانسه دیلی اؤینرکن[514] اونا تورکلوگه قارشی دوشمنلیک دویقوسو آشیلاندیغی (تزریق اولماسی) احتمال

---

[512] زَواره شهری کوچک در حاشیهٔ جنوبی دشت کویر ایران است.این شهر در مختصات جغرافیایی ′۳۳°۲۷ شمالی و ′۵۳°۲۷شرقی و در فاصلهٔ ۱۲۰ کیلومتری اصفهان واقع شده‌است.

[513] سید جواد طباطبایی بو ایفاده لری بلکه ده فارسلیق تئرورونا معروض قالدیغی اوچون سرگیلمیش. دئمک، کئچمیشینی فارسلیق چؤللری ایله ایضاح ائتمگه چالیشان اجدادی عرب اولموش عربستان چؤللرینی ده گرک اونوتماسین!

[514] سیدجواد طباطبایی، جدال قدیم و جدید، دیدگاهها، زندگینامه و کارنامه علمی سید جواد طباطبایی در گفتگو با او، تاریخ نویسی جز با تکیه بر آگاهی ملی امکان پذیر نیست، مهرنامه، تیر ماه 1392(، جمعه چهاردهم تیر 1392، : http://gadim-va-jadid.blogfa.com/post-308.aspx

اولونار. جواد طباطبایی فارس ایستعمارچی و نژادپرست جبهه میللی محفلینه منصوب اولدوغو اوچون، ایرانلیلیق باشلیغی آلتیندا فارس دیلی و مدنیتینی تورک دیلی و مدنیتینه اوستون قلمه آلاراق فارس مدنیتینه افتخار ائدر - بو قناعت جواد آقانین آشاغیدا ایرده لَدیگیمیز (تجزیه و تحلیل ائتدیگیمیز) گؤروشلریندن گلمک اولار[515]. ایندیسه جواد آقانین آذربایجان تورکلوگو علیهینه گؤروشلرینی ایرده لمگه چالیشاق، اوخویوروق:

"... تا جایی که به خاطر دارم برای شخص من، همواره ایران بزرگ فرهنگی مطرح بوده است و از این جهت شاید من نماینده خوبی برای پاسخ دادن به این پرسش نباشم ولی هر چه در اطراف خودم می نگرم، کمتر کسی را پیدا می کنم که حس ترک بودن را بر احساس ملیت ایرانی ترجیح دهد. البته ترک را به مسامحه به کار بردم. آذربایجانی ها ترک نیستند، بلکه ایرانیانی هستند که به یکی از شاخه های زبانی مشتق از ترکی سخن می گویند. مهاجرانی ترکی یا ترکمانی که به تدریج در مناطق روستایی آذربایجان ساکن شده بودند به تدریج با ساکنان اصلی در هم آمیخته و در آن مستحیل شده اند. حتی امروزه رگه های ظاهر ترکی را در ساکنان برخی روستاها می توان دید، اما در شهرهای بزرگ چنین نیست"[516].

اوسته گؤروندوگو کیمی، جواد طباطبایی نین "ایران بزرگ فرهنگی" ایفاده سی فارس ایستعمارچیلیغی نین گئنیشلمه سینی اساس گؤتورموش بیر ایستعمارچی دئییم ساییلار. بو گؤروشه اساسن قافقازلار و قونشو دؤلتلرین ایران ممالیکی محروسه سینده کی ائتنیکلر (بؤلونموش میللتلر) ایله دیل، مدنیت و قارداشلیق باغلاری اولان تورپاقلاری، یئرینه گؤره یعضی سی نین هامیسی، یوخسا بیر بؤلومو فارس ایستعمارچیلیغینا داخیل توتولموش ایران تورپاغی ساییلار. دئمک، فارسلیق و فارس میللی کیملیگی "ایرانیت" دونونا بورونه رک یالنیز فارسلیق توتساغیندا توتولموش گونئی آذربایجان، گونئی تورکمنستان، عربستان، بلوچیستان و کوردوستان تورپاقلاری دئییل، دونیا بیرلشمیش دؤولتلری طرفیندن تانینمیش قونشو مملکتلر اوزره ده تورپاق ایددعاسینا قالخمیش بیر "اوغرولوق" ساییلار. بو گؤروشلرین بیر عوامفریبلیک تئزی کیمی فارس ایستعمارچیلاری طرفیندن سونولماسینا و تقدیم اولماسینا باخمایاراق فارس دیلی و مدنیتینی منیمسه میش و میللی تئرورا

---

[515] سید جواد طباطبائی، باخ اورادا،
[516] سیدجواد طباطبایی، باخ اورادا.

معروض قالمیش فارس مدنیت راسیستلری بو مسئله نی اؤزلری اوچون وحشیلیکدن قورتارماق، مدنیلشمک و حیثیت مسئله سی دئیه قلمه آلماغا چالیشارلار. گئنه ده اوخویوروق:

"... اما یکی از مسائلی که پان ترکیست ها مطرح می کنند، ناظر به آموزش و پرورش است. آنها ادعا می کنند که کودکی که تا شش سالگی به زبان آذری صحبت کرده است، وقتی در هفت سالگی وارد مدرسه می شود، مجبور می شود که فارسی تحصیل کند. نظرتان در این مورد چیست؟

- پان ترکسیت ها حرف بی ربط بسیار می گویند و افسانه می بافند. ..... درباره پان ترکسیت ها چند مسئله را باید اینجا در نظر داشت. اولا ایران بزرگ حوزه ای فرهنگی می دانم که به صورت ممالک محروسه فهمیده می شده است. یعنی این که ایران بزرگ وحدت کثرت های قومی و فرهنگی بوده است. به خلاف پان ترکیست ها نمی توان گفت ما را مجبور می کردند که در مدرسه فارسی صحبت کنیم. ما چند ساعت در دبستان درس فارسی می خواندیم، در زنگ های تفریح و پس از تعطیل شدن مدرسه نیز وقتی می خواستیم با یکدیگر بازی کنیم، ترکی صحبت می کردیم. هیچ اتفاق خاصی هم نمی افتاد؛ یعنی زبانی را یاد می گرفتیم که زبان دانش و فرهنگ این سرزمین است. فارسی یاد گرفتن برای ایرانیان اجبار سیاسی نبود و نیست، اگر بتوان گفت اجبار فرهنگی است"[517].

اوسته گؤروندوگو کیمی، ایستر اؤزونو مصاحبه چی قلمه آلان، ایسترسه ده اونون سورقو و سوآللارینا جواب وئرمگه چالیشان فارس مدنیت راسیستی جواد طباطبایی اؤز دیلینده یازیب اوخوما مسئله سینی "پان" دئیه قلمه آلماغا چالیشارلار. فارس ایستعمار گوجلری و فارس مدنیت راسیستلری نین بو آغ یالانلاری نین ترسینه اولاراق اؤز آنا دیلینده یازیب اوخوماق حاققی دونیابیرلشمیش دؤلتلر تشکیلاتی طرفیندن قبول اولموش و فارس شاهلیق حاکیمیتلری نین نماینده لری ده بو یازیلمیش سندلرین آلتینی ایمضالامیش سیاسی مقاملار ساییلار. دئمک، اؤزلرینی دوکتور و پروفسور قلمه آلان بو فارس مدنیت راسیستلری نین گؤروشلریندن یولا چیخاراق فارس ایستعمار حاکیمیتی و فاشیستلیگینی دونیا بیرلشمیش دؤلتلر تشکیلاتی نین صلاحیتلی محمکه لرینده شکایت ائتمک اولار دئیه دوشونور و بو مسئله نین صلاحیتلی اورقانلار

[517] سیدجواد طباطبایی، باخ اورادا.

واسیطه سی ایله "دئن هاقا" محکمه سینده قالدیریلماسینی آذربایجان میللی فعاللاری طرفیندن اؤنه سوروله بیله جک سیاسی آددیم دئیه وورقولاماق ایستردیم. جواد طباطبایی و فارس مدنیت راسیستلری، فارس دیل و مدنیتینی بیر میللی و راسیستلیک کیملیگی کیمی قبوللاندیقلاری اوچون فارسلیغی سیاسیلشدیرمک دئییل، ایران ممالیکی محروسه سینده کی فارس اولمایان ائتنوسلار اوچون اجباری مدنیلشمک مسئله سی دئیه قلمه آلارلار. جواد طباطبایی بو چیرکین ایفاده لری قلمه آلارکن، یالنیز اؤز انسانی بیلینج و شعورونا دئییل، فارس اولمایان بوتون انسانلارین انسانلیق بیلینج و شعورلارینا توهین ائتمیش مقامدا یئر آلار. بونلار هامیسی دا فارس مدنیت راسیستلری طرفیندن قبول اولموش بیر انسانلیق آنلاییشی دئیه قلمه آلینار. گئنه ده اوخویوروق:

"اما اینکه در ایران چندین قوم و نژاد... ببینید! ایران به لحاظ تاریخی پیوسته ممالک محروسه بوده است. در ایران همیشه به چند زبان صحبت می شده است. دولت های ما نیز در مجموع دولت های بدی بوده اند اما همین دولت های بد ما از بسیاری دولت های پیشرفته اروپایی نظیر فرانسه که پس از پیروزی انقلاب 1789 با یک سیاست فرهنگی خشن همه زبان های رایج در کشورش را از بین برد و یکسان سازی کرد، بهتر عمل کرده اند. در فرانسه ده ها زبان وجود داشت که انقلاب فرانسه آن ها از میان برداشت"[518].

اوسته گؤروندوگو کیمی فارس مدنیت راسیستلری ده وه تویوغو کیمی یئرینه گؤره ده وه، یوخسا تویوغ اولماغا چالیشارلار. جواد طباطبایی ده بیر چوخ فارس مدنیت راسیستلری کیمی بیر یاندان بؤیوک فارس دیلی و مدنیتیندن (فرهنگ بزرک ایران) سؤز صؤحبت آچدیغینا باخمایاراق باشقا یاندان آچماز اولارکن "ایران ممالیکی محروسه سی" و مختلیف دیل و مدنیتلردن سؤز آچماغی بیر توپورجک کیمی آغزیندا بولاندیرماغا چالیشار. دئمک، فرانسه انقلابی نین سونوج و نتیجه سینده فرانسه ایمپراتورلوغونداکی دیل و مدنیتلر فرانسه ایستعمارچیلینا تابع توتولاراق یوخلوغا محکوم اولدوغونو قبول ائدرکن[519]، نه دن خاریجی عامیللر واسیطه سی ایله ایران ممالیکی محروسه سینه رضاخان میرپنج باشلیغی آلتیندا حاکیم کسیلمیش فارس ایستعمارچیلیق سیستیمی

---

[518] سیدجواد طباطبایی، باخ اورادا.

[519] ایشیق سؤنمز، فرانسه ایمراتورلوغو و فرانسه دیلي:
http://www.isiqsonmaz.com/Seite%20306-1.htm

بو ممالیکی محروسه-دَکی فارس اولمایان دیل و مدنیتلری یوخلوغا محکوم قیلمیش بیر قاتیل و ایستعمار حاکیمیت سیستیمی ساییلماسین؟ جواد طباطبایی گئنه ده یازار:

" ... اما تنوع فرهنگی ایران این امکان داده است که به طور مثال احمد کسروی در اندرونی خانه اش ترکی صحبت کند و در جامعه یکی از نویسندگان طراز اول فارسی باشد. بنابراین تعارضی وجود نداشته است که بخواهد بر طرف شود. اما اینکه برخی می گویند که شما تحت ستم بوده اید و نمی دانستید که دارند به اجبار زبان فارسی را در مدارس به شما می آموزانند، مسئله جدیدی است که پشتوانه فرهنگی و تاریخی ندارد و نشات گرفته از ایدئولوژی های جدید است. گمان نمی گنم برخی کسانی که این سخنان را می پراکنند مجانی این کار را می کنند"[520].

اوسته جواد طباطبایی نین چئینر توپور ائتدیگی فارس حاکیمیتی نین اؤزونه سیغدیردیغی و تحمل ائتدیگی نئچه مدنیتلیلیک (تنوع فرهنگی) دئییل، بو یاناشما فارس اولمایان دیل و مدنیتلری یوخ ائتمک اوچون ایرلی سورولموش تکلیفلر دئیه قلمه آلینمالیدیر. اؤرنک اولاراق محمدعلی فروغیدن اوخویوروق:

"برای متحدالجنس نمودن ایران, بهترین کارها نشر معارف فارسی در ایران است. اما آنهم نه بطوریکه محسوس شود که میخواهند آنها را فارس کنند"[521].

گئنه ده محمدعلی فروغیدن اوخویوروق:

"حاجت به توضیح نیست که نشر معارف ایران و زبان ایرانی [زبان فارسی] در آذربایجان و دور کردن مردم آن استان از خصوصیات غیر ایرانی [ترکی] چقدر لازم است با اینکه معلم دانا بسیار کم داریم تدریس در آذربایجان می ترسم مشکل باشد....در هر حال راه این است که در مدارس ابتدایی شروع به تدریس را از تعلیم خط و قرائت بکنند و معلم باید بیش از هر کار با شاگرد مشغول گفتگو به زبان فارسی باشد"[522].

محمود افشار یزدیدن اوخویوروق:

" " وحشت ما از این پیش آمد آنقدر هم خیالی نیست: ... راست است که بین اهالی "اران" یعنی نواحی گنجه و بادکوبه که بتصنع و برای سوء

---

[520] سیدجواد طباطبایی، باخ اورادا.

[521] محمد علی فروغی، نخست وزیر رضا شاه، مجله یغما, نومره ۷ , مهرماه ۱۳۲۹ , سال ۳

[522] محمدعلی فروغی، آلینمیش: علیرضا صرافی، شمس تبریز، شماره 169، صحیفه 28، تاریخ 1379/02/13

قصد نام آذربایجان بر خود نهاده اند. با اهالی آذربایجان این فرق کلی هست که آذربایجانیان ایرانی الاصل و آذربایجان جزو قسمت طبیعی ایران و همیشه عضو لاینفک این مملکت بوده، بعکس قفقاز در حقیقت جزو مستعمرات ما محسوب میشده است. معهذا وقتی بنابر مغلطه کاری شد خطر مسلم و جلوگیری از آن واجب است"[523].

محمود افشار یزدیدن گئنه ده اوخویوروق:

" البته سوء تفاهم نشود مقصود ما از "ترک" عثمانیها و سایر اقوام ترکی نژاد زرد پوست است، نه هموطنان آذربایجانی که ایرانی اصل و در اصطلاع و به طور غلط به آنها ترک می گویند و ما اصرار داریم که با تدابیر لازم و رویه عاقلانه این نام غلط و ننگین را از روی آنها بر داریم"[524].

محمود افشار یزدی نین اوستَکی تاپیشیریغینا اساسن احمد کسروی "آذری یا زبان باستان آذربایجان" آدلی جزوه نی یازاراق فارس راسیستلیک تئرورونا معروض قالمیش سیدجواد طباطبایلره، سالار سیف الدینی لره، داریوش پیرنیالارا، عجمی لره و منیلرجه کیملره و نسنه لره .... ، فارسلیق تئرورونا معروض قالمیشلارا "آذری" آدی آلتیندا بیر باریناجاق و سیغیناجاق دوزتمگه چالیشمیش. احمد کسروی بو نئچه صحیفه لیک کتابدا تورکچه نین آذربایجانا بیر اؤزگه دیل اولماسینی اورتایا قویماغا چالیشمیش[525]. بیر اؤنجه کی پاراقرافلاردا گؤروندوگو کیمی جواد طباطباییلر ده آذربایجانلیلارین تورک اولمادیغینی و اونلارین اصیل ایرانلی (فارس) اولدوقلارینی ایددعا ائدر. جواد طباطبایی بیر عوامفریب اولاراق ایران ممالیکی محروسه سینده دیل و مدنیت مختلیلیگی اوزره یاداندیقدان سونرا، آذربایجانلیلار فارسلیق حئیرانیدیرلار دئیه یازار:

"... من در میان دوستان آذری خارج که برخی از آن ها حتی از امپریالیسم فارسی و غیره سخن می گویند هیچ یک را ندیده ام که به بچه خود ترکی هم یاد بدهد. اما همین ها از پاریس و لندن و نیویورک شعار می دهند که بچه های تبریزی باید ترکی درس بخوانند. مگر در زبان آذری چه منابع اساسی فرهنگ بشری وجود دارد که اینان می خواهند مدرسه آذری درست کنند و زبان امپریالیستی فارسی را تعطیل

---

[523] محمود افشار یزدی، آینده، جلد دوم، تهران، چاپ دوم 1351؛ مسئله ملی و وحدت ملی ایران، صحیفه 562.

[524] محمود افشار یزدی، آینده، جلد دوم، تهران، چاپ دوم 1351، اران و مسئله آذربایجان، صحیفه 921 – 926.

[525] احمد کسروی، آذری یا زبان باستان آذربایجان، تهران 1304 (1925)، صحیفه 23

کنند؟ کل منابع ادبی موجود آذری را می توان در دو ترم در دانشگاه برای پاترکیست ها تدریس کرد"[526].

اوسته گؤروندوگو کیمی، جواد طباطبایی بیر فارس مدنیت راسیستی اولاراق هر هانکی بیر فارس مدنیت راسیستی ایله اؤز دیللری و مدنیتلرینه دوشگون اولان آذربایجان تورکلرینی بیر بیرلریندن آییرد ائتمک قابلیتینده دئییل. بو مسئله بو ذاتلارین چوخ دا سارساق و مایماق اولدوقلارینا دلالت دئییل، سؤیکندیکلری فارس مدنیت راسیستلیگی تئوریسینه اساسلانمیش بیر یاناشما سایيلمالیدیر. اوسته گؤروندوگو کیمی، بشر مدنیتی دئدیکده فارس مدنیت راسیستلری، فارس مدنیتی دئیه گؤرر گؤزلری گؤرمز، دویار قولاقلاری ائشیتمز، دوشونجه و فیکیر آخارلیقلاری آخماز مقامدا یئر آلار. بو داورانیش بو ذاتلارین دیل و مدنیت باخیمیندان حمیق دوروما دوشدوکلری نین گؤرونتوسو سایيلار. دئمک، فارس مدنیت راسیستلری آذربایجان دیلی و مدنیتی دئدیکده فارس ایسارتینه توتولموش و اوخونوب یازیلماسی یاساقلانمیش کوچه بازار دیلینی منظور ائدرلرمیش. بوتون بو آسدی و کسدیلره باخمایاراق یوخاریداکی پاراقرادا دا ایددعا ائتدیکلری کیمی، ایران ممالیکی محروسه سینده دیل و مدنیت باسقیسی اولمادیغینی ایددعا ائدرلر. انسان دیل و مدنیت باخیمیندان بو تحمیق اولموشلارین هانکی سؤزونه اینانمالی، بونلارین نئجه بیر انسان توروندن اولدوقلارینی قبول ائتملیدیر؟ ساغلام انسان بو یاناشمالارا چاشا قالسین می، یوخسا قالماسین؟؟ جواد طباطبایی گئنه ده یازار:

"... می گویند زبان فارسی را دولت اجباری کرده است و نتیجه می گیرند که برای مبارزه با آن باید زبان آذری را اجباری کرد. یعنی سلب آزادی زبان در حرف زدن، نوشتن و حتی رادیو و تلویزیون از مردم و اجبار آنها به پان ترکیسم. یک ایرانی متوسط را با یک اهل آذربایجان به اصطلاح «شمالی» مقایسه کنید، البته اگر روسی یا چند کلمه انگلیسی نداند، خواهید دید که استاد دانشگاه باکو به اندازه دهاتی ایران سواد و بیشتر از آن شعور ندارد. به تجربه می گویم! چند دانشجوی دوره دکتری باکو به من مراجعه کرده اند و از طریق آن ها می دانم که حد دانشگاه ها و استادان چگونه نازل است. این ربطی به زبان دارد. اجبار به ترکی خواندن محروم کردن فرد از سرمایه عظیم فرهنگی است که زبان فارسی تولید کرده یا به این زبان منتقل شده است"[527].

---

[526] سیدجواد طباطبایی، جدال قدیم و جدید، دیدگاهها ...، باخ اورادا.
[527] سیدجواد طباطبایی، جدال قدیم و جدید، دیدگاهها ...، باخ اورادا.

اوسته گؤروندوگو کیمی جواد آقا طباطبایی "اؤز دیلی و مدنیتینی اؤزومسه مک" ایله "پان" آنلایشلاری نین بیربیرلری ایله هانکی ایلگی و ایلیشگی اولوب اولمادیقلارینی بیله درک ائتمیش دئییل. جواد آقا طباطبایی فارسلیق دگیرمنی نین دنلیگی (دارتیلماغا تؤکولن دن یئری) یانینداکی چاق چاق دک های کوی سالاماغا و یالانچی چوبان دک "قورد گلدی، قورد گلدی (گرگ امد، گرگ آمد)" دئمگه و فارس اولمایان دیل و مدنیتلری تالان ائتدیرمگه چالیشار!! فارس ایستعمارچیلاری و فارس مدنیت راسیستلری آراسیندا اولان بو ایستعمارچیلیق و ایستحمارلیق موناسبتلرینی نظره آلاراق چادیرچی اوغلو خیامین دئدیگی ایفاده سرگیلنمیش اولار:

"اسرار ازل را نه تو دانـــــی و نه من
وین حل معما نه تو خوانـــی و نه من
هست از پس پرده گفتگوی من و تو
چون پرده بر افتد نه تو مانی و نه من!!"

دئمک، فارس ایستعمارچیلاری و فارس مدنیت راسیستلری اؤز چیرکین ماهیتلری اورتایا چیخماسین دئیه آدرئسی یانلیش وئرمگه چالیشدیقلارینا باخمایاراق دئمگه سؤزلری اولمادیغی اوچون دانیشدیقجا یالانچی و چیرکین نیتلرینی اورتایا قویموش اولارلار.

ایشیق سؤنمز، 08.07.2013

کاظم آذری سیسی یوخسا جواد طباطبایی نین آزقینلاشمیش دوشونجه لرینه باخیش

خالق آراسیندا بیر سؤز وار، دئییلر:
"چاغریجیسی گولوم اولانین---- باشینا کؤلوم اولار".

کاظم آذری سیسی

اوْستَکی سؤز و دئییم اؤز میللی منلیگی و کیملیگیندن آزقینلاشمیش و فارس ایستعمارچیلیق مفکوره سینه تاپینمیش احمد کسروی، حسین کاظمزاده (ایرانشهر)، سیدحسن تقی زاده، تقی ارانی و بو اوْستَکی ذات اقدسلری فارسچیلیق باخیمیندان ایزلَگن، آنجاق میللی کیملیک باخیمیندان فارس ائتنیکینه باغلی اولمایان شخصلره وئریلَجَک بیر ائتیکئت یوخسا مدال سایلار. بو ذاتلارین فارس قوروم و تشکیلاتلارینا خیدمت ائتدیکلری بیر یانا قالسین، آذربایجان خالقی نین میللی کیملیگی و منلیگینی ده فارس ایستعمارچیلیق مفکوره سینده یوخ ائتمک ایسترلر. فارس مدنیت راسیستلری گئنه ده فارس دیلینی یاخشی یازابیلمدیکلرینه باخمایاراق فارس ایستعمارچیلیغی آچیسیندان فارس ایستعمار قووه لرینه خوش خدمتلیک ائتمگه چالیشار. یئری گلمیشکن کاظم آذری سیسی ایمضاسی ایله سیدحیدر بیاتین[528] مقاله سینه بیلدیریلمیش مناسبتین بعضی مقاملارینی نظردن کئچیرمگه چالیشاق، اوخویوروق:

"کلمات «فارسي گستري» و «ترك سيتزي» هم در ده بيت سال اخير توسط كساني اختراع شد كه براي آذربايجان هويت جداي از هويت ايراني مي‌خواهند مثل كلمات آذربايجان براي خان نشين‌هاي اران، و يا آذربايجان جنوبي براي آذربايجان واقعي، آذربايجان شمالي هم اسم عاريه‌ايست كه از آذربايجان واقعي مصادره كرده‌اند"[529].

اوسته گؤروندوگو کیمی، فارس ایستعمارچیلیغی نین دوشونجه و فیکیر باخیمیندان تملینی قویموش محمدعلی فروغی و محمود افشار یزدیلرین داورانیشلارینا برائت قازاندیرماغا چالیشان کاظم آذری سیسی کئچمیش دوقسان ایلده ایران ممالیکی محروسه سینده یئریدیلمیش فارس ایستعمارچیلیق سیاستلرینی اؤز خوش خدمتلیگی کؤلگه سینین آلتینا آلماغا و بئله لیکله ده فارس مدنیت راسیستلیگی سیاستینی یایماغا

---

[528] سیدحیدر بیات، ایرانشهر مشروع و تورانشهر نامشروع: http://yurd.net/page.php?id_contents=0000002385

[529] کاظم آذری سیسی، نقدی بر نقد گفتگوی مهرنامه، جدال جدید و قدیم (دیدگاههای جواد طباطبایی)، حرفها، نوشته ها، و شعارهای سیدحیدر بیات: http://www.gadim-va-jadid.blogfa.com/post-321.aspx

(ترویج ائتمگه) چالیشار. یئری گلمیشکن محمدعلی فروغیدن اوخویوروق:

" " برای متحدالجنس نمودن ایران, بهترین کارها نشر معارف فارسی در ایران است. اما آنهم نه بطوریکه محسوس شود که میخواهند آنها را فارس کنند"[530].

محمد علی فروغیدن گئنه ده اوخویوروق:

"حاجت به توضیح نیست که نشر معارف ایران و زبان ایرانی [زبان فارسی] در آذربایجان و دور کردن مردم آن استان از خصوصیات غیر ایرانی [ترکی] چقدر لازم است با اینکه معلم دانا بسیار کم داریم تدریس در آذربایجان می ترسم مشکل باشد....در هر حال راه این است که در مدارس ابتدایی شروع به تدریس را از تعلیم خط و قرائت بکنند و معلم باید بیش از هر کار با شاگرد مشغول گفتگو به زبان فارسی باشد"[531].

کاظم آذری سیسی نین عوامفریبلیگی اورتایا چیخسین دئیه محمد افشار یزدی-دن ده بیر فاکت گتیرمک پیس اولماز دئیه دوشونورم، اوخویوروق:

" وحشت ما از این پیش آمد آنقدر هم خیالی نیست: ... راست است که بین اهالی "اران" یعنی نواحی گنجه و بادکوبه که بتصنع و برای سوء قصد نام آذربایجان بر خود نهاده اند. با اهالی آذربایجان این فرق کلی هست که آذربایجانیان ایرانی الاصل و آذربایجان جزو قسمت طبیعی ایران و همیشه عضو لاینفک این مملکت بوده، بعکس قفقاز در حقیقت جزو مستعمرات ما محسوب میشده است. معهذا وقتی بنابر مغلطه کاری شد خطر مسلم و جلوگیری از آن واجب است"[532].

گئنه ده اوخویوروق:

عثمانیها .... ایدعا می کنند قسمت عمدهء ایرانیان از تبریزی و زنجانی و قاجار و افشار و قشقائی و غیره همه "ترکند"! با کمال پرروئی مدعیند که نظامی و عده کثیری از شعرای ایران و رجال نامی آن "ترک" بوده اند! بنا به عقیده آنها حتی سید حسن تقی زاده تبریزی، تیمور تاش... و غیره همه ترک هستند....بارها ... به هموطنان آذربایجانی ما گفته و جواب دندان شکن شنیده اند. البته سوء تفاهم نشود مقصود ما از "ترک" عثمانیها و سایر اقوام ترکی نژاد زرد پوست است، نه هموطنان

---

[530] محمد علی فروغی، یغما, نومره ۷ , مهرماه ۱۳۲۹ , سال ۳.

[531] محمد علی فروغی (نخست وزیر رضاشاه، رئیس فرهنگستان زبان فارسی)، آلینمیش: علیرضا صرافی، شمس تبریز، شماره 169، صحیفه 28، تاریخ 1379/02/13.)

[532] محمود افشار یزدی، آینده، جلد دوم، تهران، چاپ دوم 1351؛ مسئله ملی و وحدت ملی ایران، صحیفه 562.

آذربایجانی که ایرانی اصل و در اصطلاع و به طور غلط به آنها ترک می گویند و ما اصرار داریم که با تدابیر لازم و رویه عاقلانه این نام غلط و ننگین را از روی آنها بر داریم"[533].

بو اوسته کی فارس حاکیمیتینه تکلیف اولونموش و عمله کئچیریلمیش سیاست فارس دیلینی ایران ممالیکی محروسه سینده یایماق و تورکلوک ایله دوشمنلیک ائتمه نین تملینی اولوشدورماز می؟ دئمک کاظم آذری سیسیلر اؤزلری آزقین اولدوقلاری اوچون، محمدعلی فروغی و محمود افشار یزدی طرفیندن اورتایا آتیلمیش تئوریلرین اوستونه اؤرتوک چکمگه و گونئی آذربایجان تورکلرینی اؤز میللی منلیکلری و کیملیکلرینه اؤزگه یاشاتماغا چالیشارلار. کاظم آذری سیسی گئنه ده یازار:

"... فرقه دمکرات واکنش روح جامعه آذربایجان در مقابل سیاست‌هاي رضاخان نبود ... آقاي بيات ناخواسته در دام كساني افتاده‌اند كه براي آذربايجاني‌ها يك هويت ديگري غير از هويت ايراني تعريف و جعل مي‌كنند. مسئله آن موقع بغرنج تر مي‌شود كه مردم آذربايجان را غير ايراني بدانند و به يك تجزيه فرهنگي و هويتي قبل از تجزيه (جغرافيائي) قائل باشند"[534].

دئمک، عبدالله مستوفی نین آذربایجانا والی اولماسینی و آذربایجانداکی نفوس سایيمینی اوزدن ایراق ائشک سایيمی (خر شماری) آدلاندیرماسینی بیلن کاظم آذریلر هانکی انسانلیق آنلاییشی ایله بو میللی تئرور ائتمکلری توجیه ائتمگه چالیشارلار[535]. فارس معاریف ایداره سی (وزارت آموزش و پرورش) طرفیندن آذربایجانا گؤندریلمیش محسنی تورکچه دانیشماق ایستگن اؤیرنجیلره هده قورخو اویقولاماغین واجیب اولدوغو اوزره دئمیش، اوخویوروق: "هر کس که ترکی حرف می‌زند، افسار الاغ به سر او بزنید و او را به آخور ببندید"[536]. محسنی نین یئرینه گؤندریلمیش ذوقی تورکچه دانیشان اؤیرنجیلری جریمه اؤدتمک واسیطه سی ایله اونلاری فارسلیق تئرورونا معروض قویموش و کیلاسلاردا فارسجادان تورکچه یه ترجومه اولونماسینا دایير یاساق قویماسی دا تاریخ صحیفه لریندن سیلینمیش دئییل.[537] دئمک، ایرانلی اولمانی

---

[533] محمود افشار یزدی، آینده، جلد دوم، تهران، چاپ دوم 1351، اران و مسئله آذربایجان، صحیفه 921 – 926.)

[534] کاظم آذری سیسی، نقدی بر نقد گفتگوی مهرنامه....، باخ اورادا.

[535] "گذشته چراغ راه آینده است"، انتشارات نیلوفر، تهران، چاپ دوم پاییز 1371، ص 262 (آلینمیش: ستاره، 3 آذر 1320)

[536] "گذشته چراغ راه آینده است"، همان، ص 263 (کیهان، 26 دی 1324).

[537] گذشته چراغ راه آینده است"، همان، ص 263.

فارسلیق ایله ائشیت و برابر قلمه آلان کاظم آذریلرین دوشونجه سینه اساسن گرک ده آذربایجانلیلار ایرانلی (فارسیستانلی) دئییل، یالنیز آذربایجانلی سایبلالار. گؤروندوگو کیمی فارس مدنیت راسیستلری اؤز راسیست اولدوقلارینی توجیه ائتمک اوچون قارشی طرفی گوناهلاندیرماقلا آرتیق گلنلیک ائتمک ایسترلر. کاظیم آذری-دن گئنه ده اوخویوروق:

"3- سیاست فرهنگي پهلوي‌ها همان سیاست فرهنگي بود که در زمان قاجارها، افشاري‌ها، صفویان و سلجوقیان آق قویون لو اعمال مي‌شد. رضاخان حتي یك صدم سیاست فارسي گرداني سلجوقیان را ندانست و حتي یك صدم سیاست ملي گرائي ایراني قره قویون لوها را هم نداشت. اگر در دوره سلجوقیان و سایر حکومت‌هاي ترك نژاد در آذربایجان، یك نسخه خطي، یك عقدنامه، یك قباله، یا یك کتیبه‌ي مسجد، و یا یك سنگ قبر و حتي یك شیئي باندازه قوطي کبریت بزبان ترکي پیدا کردید، آن موقع من تمام «حق» ها را جلوجلو به دامان آقاي بیات و هویت‌چي‌هاي عزیز خواهیم ریخت"[538].

اؤسته گؤروندوگو کیمی، کاظم آذری گئنه ده عوامفریبلیک ائتمگه چالیشار. عربلر ایران ممالیکی محروسه سینی ایشغال ائتدیگی گؤندن (651 میلاد) بو ممالیکی محروسه یه ایسلامیت باشلیغی آلتیندا عرب خلافتی، عرب دیلی و مدنیتی حاکیم اولموش. تورک سلاله لری، باشلاریندا غزنه لیلر و سلجوقلولار فارس دیلینی آتلاری نین اوزنگیسینده ایران ممالیکی محروسه سینه گتیرمک ایله اوچ دیل (تورک، عرب و فارس دیللری) مختلیف ساحه لرده ایشلنمگه باشلامیش. دئمک، تورک سلاله لری حاکیمیتچیلیک مصلحتی اوزوندن دیللر و مدنیتلر آراسیندا باریش اولسون دئیه بو یؤنتمی اویقون حئساب ائتمیشلر. بئله لیکله تورکچه قوشون، عربچه دین و فارسچانی دا دیوان دیلی دئیه اویقولاماغا چالیشمیشلار. او زامانکی حاکیمیتلرین مصلحتچی توتوملارینی دیققتدن قاچیراراق بوگون فارس مدنیت راسیستلری و ایستعمارچیلاری نین میللی وارلیقلاری سوی قیریما تابع توتولمالارینا برائت قازاندیرماق هانکی انسانلیق آنلاییشی ایله اؤست اؤسته دوشر سورقو، سوآلینا کاظم آذری و جواد طباطبایی کیمی تیپلر جاواب وئرمَلیدیرلر. کئچمیشدن گؤنوموزه گلمیش ادبی اثرلر مسئله سی ایسه ضرورت ایجابیندا یارانمیش اثرلر سایبلار. دینی اثرلرین هامیسی استثاسیز شاه

[538] کاظم آذری سیسی، نقدی بر نقد گفتگوی مهرنامه...، باخ اورادا.

صهماسب صفوی زامانینا دک عرب دیلینده یازیلار، فارس دیلینده ده او زامانا دک دینی اثرلر آز اولارکن "اولیائ سبعه" کتابی نین شئیخ زاهید گیلانی نین نوه لری طرفیندن آذربایجان تورکچه سینده یازیلماسی بو دئدیکلریمیزین اثباتی سایيلار[539]. دئمک، تورک دیلینده کیبریت قوتوسو بؤیوکلوگونده ادبی اثرین اولمادیغی ایددعاسینی اؤنه سورمگه چالیشانلار ایلک اولاراق بیر مدنی انسان کیمی تاریخی اولایلاری گؤتور قوی ائتمه لی و بوگونون مسئله لرینه اویقون مدنی چؤزوم و حلل یولو تکلیف ائتمه لیدیرلر. کاظم آذری گئنه ده یازمیش:

"... مي‌دانيم كه الگوي رضاشاه در امور فرهنگي و مذهبي آتاتورك بود. و اين را هم مي‌دانيم اتاتورك تمام اقوام و ملت‌هايي كه در آسياي صغير و يا در حكومت عثماني‌ها بود كلاً از نظر فرهنگي و زباني و مذهبي قلع و قمع كرد مي‌خواست يك ملت يكدستي بنام ملت ترك بوجود بياورد. ..... و از اين طرف رضاشاه كه حتي يك صدم كارهاي ضد فرهنگي ضد مذهبي و تغيير خط را هم در ايران انجام نداد منفورش مي‌نامند اين را مي‌گويند يك بام و دو هوا"[540].

کاظم آذری بیر یاندان فارس ایستعمارچیلیغینا اؤزونو تسلیم ائتمیش رضا میرپنجی آتاتورکون یانسیلاییجیسی (مقلد) دئیه تقدیم ائتمگه باشقا یاندان رضا شاه حاکیمیتی آدینا فارس ایستعمارچیلاری نین حیاتا کئچیردیکلری سوی قیریمی دانماغا چالیشار. بو ایکی باشلی و چلیشگه لی دوشونجه یئریتمکلر، ایستر ایستمز فارس مدنیت راسیستلری نین بوش بوش دوشونجه یئریتدیکلری و آللری نین آچیلماسی نین گؤسترگه سی سایيلار. دئمک، مصطفی کمال اؤز دیلی و مدنیتی اساسیندا عثمانلی حاکیمیتی نین یئرینه تورک حاکیمیتی قوراراق تورک ائتنوسونو اؤز میللی منلیگی و کیملیگی اطرافیندا سفربر ائدرکن رضا میرپنج خاریجی عامیللر واسیطه سی ایله فارس دیلی و مدنیتی نی تورکلوک علینهینه دیرچلتمک ایله روسیه و انگیلتره گوجلرینه بؤلگه ده رقیب اولاجاق تورکلوک گوجونو ضعیفلتمکده بیر ایستعمار عامیلی سایيلمالیدیر. رضا میرپنجین فارس خططینی دگیشمدیگی مسئله سی سؤز قونوسو اولدوقدا رضا اؤزو دیل و مدنیت باخیمیندان ساوادسیز بیر کؤله سایيلارمیش. بو کؤله دیل و مدنیت باخیمیندان فارس ایستعمارچیلیغی نین ایلکین تملینی قویموش محمدعلی فروغی

---

[539] سلطان محمود بن سلطان برهان الدین گیلانی، عقاید اولیاء سبعه، کتابخانه آستان قدس رضوی، نمره بازبین 1353 خطی.

[540] کاظم آذری سیسی، نقدی بر نقد گفتگوی مهرنامه ..، باخ اورادا.

طرفیندن ظاهیرده مدنیلشمیش مقاما یؤکسلمیش[541]. فارس میللتچیلری نین فارس خطینی دگیشمک ایستمدیکلرینی ایسه محمدعلی فروغیدن اوخویوروق:

" من از کسانی هستم که خط ایرانی را ناقص و دارای معایبی میدانم...ما باید یک مدت عوض شدن خط ترکها و ابقا خط حالیه خودمان را برای مصالح سیاسی مغتنم بشماریم و استفاده بکنیم....یعنی اختلاف خطی را که بین ترکهای ترکیه و ترکهای ایران حادث میشود؛ وسیله دور شدن آذربایجانیها از ترکهای ترکیه و مزید بینویت بین آنها قرار دهیم. ولو اینکه بالمال مصلحت ما هم در اصلاح و یا تغییر خط باشد"[542].

اوسته گؤروندوگو کیمی فارس مدنیت راسیستلری "ایرانلی" باشلیغی آلتیندا فارس اولمایان ائتنوسلارا دیوان توتمانی انسانلیق و مدنیتچیلیک مسئله سی دئیه قلمه آلماغا چالیشارلار. کاظم آذریلردن گئنه ده اوخویوروق:

"... و اما درباره شعوبي گري، آقاي بيات حتماً در تاريخ خوانده‌اند اگر هم نخوانده‌اند بدانند شعوبي گري اصيل ترين واكنش ايراني‌ها در برابر جاهليت قومي عربي امويان و عباسيان بود، آنها تعصب كور قوم گرائي عربي را بجاي اصل اسلامي انه اكرم كم عنداله اتقوكم قرار داده بودند. امويان و عباسيان ايراني‌ها را عجم (كر، لال- زبان نفهم، كور) و تركان را مملوك لقب داده بودند و خلفاي عباسي با مملوكان ترك يكي شدند بر عليه ايراني‌ها، صفحات تاريخ كه پاك شدني نيست؟ هست؟ حالا هم با ششصد هفتصد سال فاصله هيچ فرقي نكرده. تخم تركه همان عربهاي اموي و عباسي از شمال آفريقا گرفته تا خليج فارس از اخواني‌ها تا سلفي‌ها از وهابي‌ها تا القاعده از طالبان تا بعثي‌هاي عربي و ... ما ايرانيان را رافضي و مرتد مي‌نامند و مفتي‌هايشان فتوا به قتل ايراني‌ها مي‌دهند"[543].

"شعوبیلیگی" "اصالت" و "عرب خلیفه لیگی" نی "جهالت" دئیه قلمه آلانلار گئرچک آنلامدا دیللرین و مدنیتلرین نه اولدوغونو درک ائتمیش دئییللر. دئمک، ایستر بیر چوخلاری نین خوشونا گلسین، ایستر گلمه سین، ایران ممالیکی محروسه سینده کی ایسلامی مدنی قالینتیلارین بیر چوخو عرب خلافتی بوراقدیغی ایسلام مدنیتی نین قالیقلاری

---

[541] پیک نئت، مصاحبه با تاج الملوک،رضا سواد فارسی نداشت و من نوشتن را یادش دادم، محمدعلی فروغی:
http://hafteh.peiknet.com/06mehr/hafteh_page/50taj3.htm

[542] محمدعلی فروغی، مکاتبات خصوصی مرحوم فروغی-مجله یغما-۱۳۲۷-شماره۷.

[543] کاظم آذری سیسی، نقدی بر نقد گفتگوی مهرنامه، باخ اورادا.

سایلار. بو مدنی قالینتیلاری بیر جهالت گؤرستگه (نشانه) سی دئیه قلمه آلارلار نه اؤلچوده دیللر و مدنیتلردن آنلایابیلر مسئله سی نی ایسه اوخوجولارین قضاوتینه بوراخیلار. شرقده دیللرینی بیلمدیکلری توپلوملاری "عجم" دئیه عربلرین قلمه آلمالاری ایسه "ایران و ایرانلی" دئییمینه نسبت وئریلمیش بیر آد دئییل، اونلارین بو دیللری و مدنیتلری باشا دوشمدیکلرینه اساسلانمیش بیر یاناشما سایلار. بو یاناشما بوگون ده قونشو خالقلار طرفیندن باشقا خالقلار اوچون بیر دئییم اولاراق ایشلنمکده-دیر. اؤرنک اولاراق کوردلر آذربایجان تورکلرینی عجم دئیه قلمه آلارلار. دئمک بو مسئله نین "ایرانلی اولماق" ایله هر هانکی بیر ایلگی و ایلیشگیسی اولمامالیدیر. کاظم آذری نین تورکلر اوزره، عربلر طرفیندن "مملوک" دئیه ایشلتدیگی ایفاده ده گئرچکلیک و واقعیت ایله باغلاشماز. مملوکلار عباسی خلیفه لیگی طرفیندن اورتا آسیا و قافقازلاردان میصیر و هیندوستانداکی بؤلگه لره آدانمیش (انتصاب اولموش) قوشون باشچیلارینا و امیرلره وئریلمیش آد سایلار. عباسیلر بو امیرلری بیر گوج فاکتورو اولاراق میلادین دوققوزونجو یوز ایلیندن مصیر و هیندوستاندا عرب خلافتینی قوروماق اوچون آداییرمیشلار. زامان کئچیدی ایله بو قوشون باشچیلاری و امیرلر عباسی خلیفه لیگینه سون قویاراق حاکیمیتی اله کئچیرمیشلر. هیندوستانداکی دهلی سلطانلیغی (1206- 1526) مملوک حاکیمیتلری نین اؤنملیسی سایلارمیش. میصیرداکی مملوک حاکیمیتی 1350 ـینجی ایل میلاددا قورولموش و 1517 ـینجی ایل عثمانلی حاکیمیتی طرفیندن یئنیلگه یه اوغرایاراق و عثمانلی حاکیمیتی نین آل آلتی حؤکومتینه دؤنمه سینه باخمایاراق مملوکلار حاکیمیتی 1798ـینجی ایل میصیردا ناپلئون بوناپارت طرفیندن بیر داها یئنیلگه یه اوغرامیش و 1811ـینجی ایل محمدعلی پاشا طرفیندن بیر یوللوق میصیردا مملوکلار حاکیمیتینه سون قویولموش[544].

کاظم آذری نین عربلری "تخم ترکه" آدلاندیرماسی دا فارس نژادپرستلیگی اتکی و داییره سینه دوشمه سیندن حئکایت ائدر. دئمک، دیل و مدنیت مسئله سینی گؤز آردی ائده رک عربلری "تخم ترکه" دئیه قلمه آلان فارس مدنیت راسیستی سید جواد طباطبایلری نه اوچون "عرب توخومو" اولدوغونو پیسلمکدن، یوخسا آلقیشلاماقدان بویون قاچیرماقلاری دا اونلارین فارس ایستعمارچیلیق تئرورونا معروض

[544] Mamluken: http://de.wikipedia.org/wiki/Mamluken

قالدیقلاریندان، تسلیم و خوش خدمتلیک ائتدیکلریندن حئکایت ائدر. کاظیم آذریلردن گئنه ده اوخویوروق:

" ايرانيها از هر قوم قبيله كه باشند مثل: گيلكها، طبريها، بلوچها، عربها، كردها، آذريها ممكن است زبان بومي هم ديگر را نفهمند اما همهيشان از بدو تولد زبان فارسي را ياد ميگيرند تا با هم وطنان ديگر ارتباط برقرار كنند"[545].

اوسته گؤروندوگو کیمی، کاظم آذری آدی ایله فارس ایستعمارچیلیغینی توجیه ائتمگه چالیشان فارس مدنیت راسیستی فارس دیلی و مدنیتی نی اوستون بیر سوغات دئیه قلمه آلاراق فارس اولمایان انسانلارین آنا دیللری ایله فارس دیلینی دگیشمک ایزلنیمینی یاراتماغا چالیشار. دئمک، بو مسئله نین بوگون ایران ممالیکی محروسه سینده حیاتا کئچمه سی اختیاری بیر مسئله دئییل، فارس ایستعمارچیلیق سیستیمی و ایداره لری نین فارس اولمایان ائتنوسلارا تحمیل ائتدیگی بیر اورتام (شرایط) سایلار. بئلنچی ایستعمارچی بیر اورتامی توجیه ائتمگه چالیشانلار یالنیز و یالنیز اؤزلری نین ایستعمار قولو و مدنیت راسیستی اولدوقلارینی سرگیله میش اولارلار. دئمک، دونیا دؤلتلر تشکیلاتیندا مجبوریت قارسیسیندا دونیا دؤلتلری نماینده لری نین هر هانکی بیر توپلانتیدا انگلیس دیلی واسیطه سی ایله چیخیش ائتمکلری انگلیس دیلی نین دونیا دیلی اولماسی دئییل، بو مسئله دونیا دؤلتلری تشکیلاتیندا دیپلوماتیک اوصول اساسیندا آنلاشیلمیش بیر مقام سایلار. ایران ممالیکی محروسه سیندَکی فارس دیلی و مدنیتی ایسه خاریجی عامیللر واسیطه سی ایله فارس اولمایان ائتنوسلارا فارس ایداره چیلیک سیستیمی و حاکیمیتی واسیطه سی ایله تحمیل اولموش ایستعمارچیلیق دیلی و مدنیتی سایلار. کاظم آذری گئنه ده یازمیش:

"... كدام جامعه شناس زبان را نشان هويت ميداند؟ بدون اينكه تعريف جامعي از هويت داشته باشيم. پيوند زدن هويت را به زبان بويژه به زبان مادري راه خطا پيمودهايم. اگر زبان مادري نشانه هويت است نصف بيشتر مردمان جهان را بايد عاري از هويت بدانيم. بيشتر مردمان جهان كوچكترين آشنائي با زبان مادريشان ندارند. اگر زبان نشانه هويت است آيا كشورهاي امريكاي لاتين اسپانيولي هستيد؟"[546].

اوستَکی عیبارتلر هر هانکی مدنیت راسیستی و فاشیستیندن ائشیدیلدیکده، انسان گرک ده چاشاراق حئیران قالماسین . بو مدنیت

[545] کاظم آذری سیسی، نقدی بر نقد گفتگوی مهرنامه، باخ اورادا.
[546] کاظم آذری سیسی، نقدی بر نقد گفتگوی مهرنامه، باخ اورادا

راسیستلری و ایستعمار یانچیلاری نین دوشونجه سینه اساسن انسان آزاد یارادیلمیش بیر موجود دئییل، اوزدن ایراق مال حئیوان سوروسو کیمی حاکیمیت داییره سینه تابع توتولموش قول ساییلمالدیر!! قوللار اختیار و اراده صاحابی اولمادیقلاری کیمی انسانلار دا دوغولدوقلاری هر هانکی بیر نظام و انتظاما اؤز میللی منلیگی و کیملیگینه اؤزنمکسیزین تابع اولمالیدیرلار!! باشقا دورومدا او مملکتین خیالی بؤیوکلوگو، عظمتی و تاریخی سورقو و سوآل آلتینا آلینار. بئله لیکله ده اورتایا آتیلمیش افسانه لی تاریخده کی میفلر یوخلوغا اوغرایاراق مدنیت راسیستلری نین افتخارلاری، میللی حیثیتلری و شرفلری ده آیاق آلتینا آلینمیش اولار. لاتین آمریکاداکی ائتنیکلرین میللی کیملیکلری سؤز قونوسو اولدوقدا دئییلمه لیدیر:

- لاتین آمریکا، لاتین دیللی اولان پورتاقال و ایسپانیا دؤلتلری واسیطه سی ایشغال اولدوقلاری و 1494 ـونجو ایل پاپ، دؤردونجو آلئکساندئر طرفیندن اورتایا سؤرولموش "توردئللاس" آنلاشماسینا اساسن ایسپانیا و پورتاقال دؤلتلری آراسیندا بو تورپاقلار ایکیه بؤلوندوکدن سونرا، آدی چکیلن مملکتلردن او تورپاقلارا مهاجیر آخینی باشلامیش. بو تورپاقلارا گلمیش مهاجیرلر زامان آخاریندا گوج اولماغا و اؤزلری اوچون پورتاقال و ایسپانیا دؤلتلرینه باغلی حاکیمیتلر و دؤلتلر یاراتماغا باشلامیشلار. بو آل آلتی دؤلتلر اسپانیا و پورتقال ایستعمارچیلیق سیاستلرینی اویقولایاراق یئرلی خالقلاری فلاکته سوروکلمکله اونلاری میللی تئرورا معروض قویموش و میللی منلیک و کیملیکلریندن بوشاتدیقدان سونرا، زامان آخاریندا اؤز دؤلتچیلیک چیخارلاری اوزره بیر داها اؤزلرینه یئنی کیملیک آنلاییشینی تئوریزه ائتمگه چالیشمیشلار.

دئمک، فارس مدنیت راسیستلری عوامفریبلیک ائده رک میللی کیملیگی ذاتی بیر مسئله دئیه قلمه آلماقلارینا باخمایاراق میللی کیملیک آنلاییشی انسانلار طرفیندن دیل و مدنیت اطرافیندا تئوریزه اولموش بیر مدنی آنلاییش ساییلار. بو اساسدا لاتین آمریکا دؤلتلری نین دؤلت دیللری لاتین، مملکتلری نین آدی ایسه او بؤلگه لره وئریلمیش آدلارا اساسلاناراق بیربیرلریندن فرقیلنمیش. بئله لیکله ده آدی چکیلن دؤلتلره باغلی اولان وطنداشلار اؤز یاشادیقلاری مملکتین آدینی اساس گؤتوره رک اؤزلرینی خاریجه دوغرو موستقیل بیر میللی وارلیق دئیه تانیملاغا و تانیتماغا باشلامیشلار. کاظم آذری گئنه ده یازمیش:

" آیا هویت اسپانیاني براي امثالي گابریل گارسیا ماركز و ماریوبارگاس یوسا متصور است؟ آیا کشورهاي افریقائي و بیشتر کشورهاي جنوب

شرقي آسيا و هند و بومي‌هاي كانادا هويت انگلوساكسوني دارند؟ آيا بيشتر كشورهاي مسلمان نظير تونس، ليبي، مراكش و مصر، سوريه و ... كه عربي صحبت مي‌كنند اين كشورها هويت‌شان عربي است يا به تبعيت از اسلام به زبان عربي صحبت مي‌كنند؟"[547].

اوسته ایشاره اولوندوغو کیمی، لاتین آمریکاداکی خالقلار دیل و مدنیت اولاراق لاتین و آفریکانین قوزئیینده کی خالقلار دیل و مدنیت اولاراق عرب اولدوقلارینا باخمایاراق یاشادیقلاری بؤلگه لرین آدیندان یولا چیخاراق اؤزلرینی بیر موستقیل میللت کیمی تقدیم ائدرلر. بو مسئله اونلارین اؤز میللی منلیک و کیملیکلرینی دانماقلاری دئییل، دونیا اجتماعیتی طرفیندن راحاتجاسینا تانینماقلاری اوچون قبول ائتدیکلری بیر تاخما آدا سؤیکندیکلری آنلاییشین ایضاحی سایيلار. کاظم آذری گئنه ده یازمیش:

"5- در ايران ... زبان تركي و زبان فارسي آن چنان بهم ديگر وابسته هستند، حذف يكي به حذف آن ديگري منجر خواهد شد. .... اما حذف زبان و فرهنگ در تركيه اتفاق افتاده است"[548].

کاظم آذری نین اؤستَکی عیبارتلری هر هانگی بیشمیش تویوغون گؤلمَگینه یول آچار. بیلیندیگی کیمی، کئچمیش دوقسان ایلین ایچینده دورمادان فارس فرهنگیستانی نین قورولماسی ایله تورک کلمه لری اؤزگه و بیگانه دئیه فارس دیلیندن سیلینیب ائشیگه آتیلار. تورکلرین آتا بابا یوردلارینا، کند، شهرلرینه، داغ داشلارینا، چایلارینا وئردیکلری تورک آدلاری نین یئرینه فارس آدی دئیه عجیبه غریبه کلمه لر قویولار. بو یئریدیلمیش سیاستلر، تورک دیلی نین حذف اولماسینا خدمت ائتمز می؟ کاظم آذری (جواد طباطبایی ثانی) گئنه ده یازمیش:

" استاد طباطبائي حق دارد هويت طلبان را يولداش و طاواريش بنامند چونكه همان يولداش‌ها و طاواريش‌ها بودند كه حداقل از سال 1828 آذربايجان و شمال ايران را در گروكان خود داشتند، هويت چي‌هاي عزيز هم همان كلماتي را تكرار مي‌كنند باقراف و استالين‌ها تكرار مي‌كردند"[549].

اؤسته گؤروندوگو کیمی، فارس مدنیت راسیستلیگی و فارس ایستعمارچیلیغینا اویونجاق اولماق گونون مسئله سی اولارکن، تاریخ اونودولار و تاریخی فاکتلار قیراغا قویولار. آذربایجان تورپاقلاری قاجار ممالیکی محروسه سی دؤلتی و روسیه چارلیغی آراسیندا باش

[547] کاظم آذری سیسی، نقدی بر نقد گفتگوی مهرنامه، باخ اورادا
[548] کاظم آذری سیسی، نقدی بر نقد گفتگوی مهرنامه، باخ اورادا
[549] کاظم آذری سیسی، نقدی بر نقد گفتگوی مهرنامه، باخ اورادا

وئرمیش ساواشلار سونوچ و نتیجه سینده ایکییه بؤلونموش. دئمک، بیر اؤنجه کی تاریخی مسئله لرین کمونیستلیک، یولداشلیق ایله هر هانکی بیر ایلگی و ایلیشکیسی اولمادیغینا باخمایاراق "ایرانیت" باشلیغی آلتیندا فارسلیق آنلاییشی فارس مدنیت راسیستلری نین گؤزلرینی توتدوغو و اونلارین عاغیللارینا کؤل سپدیگی اؤچون اونلار دانیشدیقلاری سؤزون ده نه اولدوغونو درک ائتمیش دئییللر. اونلار آتام منه کؤر دئمیش، یاخین گلمه، وور دئمیش، دئیه تاریخی اولایلاری دؤننکی سیاسی اولایلار ایله قات قاریشیق سالمیش مقامدا یئر آلارلار. فارس ایستعمارچیلیق تئوریسی نین تملینی قویموش محمود افشار یزدی گؤرک، "شمال ایران" آدلاندیریلمیش تورپاقلار اوزره نه دئمیش:

" ... راست است که بین اهالی "اران" یعنی نواحی گنجه و بادکوبه که بتصنع و برای سوء قصد نام آذربایجان بر خود نهاده اند. با اهالی آذربایجان این فرق کلی هست که آذربایجانیان ایرانی الاصل و آذربایجان جزو قسمت طبیعی ایران و همیشه عضو لاینفک این مملکت بوده، بعکس قفقاز در حقیقت جزو مستعمرات ما محسوب میشده است. معهذا وقتی بنابر مغلطه کاری شد خطر مسلم و جلوگیری از آن واجب است"[550].

اؤسته گؤروندوگو کیمی محمود افشار یزدی زامان و مکانی درک ائده رک کئچمیشده قاچار ممالیکی محروسه سینه تابع توتولموش تورپاقلاری مستعمره فارس (ما) دئیه قلمه آلارکن اؤزلرینی آذری ایرانی قلمه آلان فارس مدنیت راسیستلری و فارس ایستعمار قوللوقچولاری قوزئی آذربایجان و قافقازلاری "شمال ایران" دئیه فارسلارینکی کیمی تقدیم ائتمکله نه اؤلچوده راسیست، گئریجی و مرتجع اولدوقلارینی دا سرگیلمیش اولارلار.

ایشیق سؤنمز، 12.10.2013

[550] محمود افشار یزدی، آینده، جلد دوم، تهران، چاپ دوم 1351؛ مسئله ملی و وحدت ملی ایران، صحیفه 562.

فارس مدنیت راسیستلیگی و ایستعمارچیلیغی نی قوروماق اوچون ایرانزمین آنلاییشی

فارس ایستعمارچیلاری و مدنیت راسیستلری اؤزلرینه ایلک ائو حئساب ائتدیکلری مکاندا دیل و مدنیتلر آراسیندا باریش یاراتمالی، سونرا منظور اولموش طوطولارینی هیندوستانا اوچورماق اوچون تدبیر تؤکوروک دئیه دوشونمکلری پیس اولماز دئیه دوشونمه لیدیرلر. بو دئدیکلریمیزه باخمایاراق پان ایرانیستلر و فارس مدنیت راسیستلری ایچریده هر هانکی بیر دیل و مدنیت مسئله سی یوخدور دئیه ایران قونشولوغوندا اولان قونشو دؤلتلرین، دؤلتچیلیک تورپاقلارینی فارس ایمپراتورلوغو ایچریسینه آلماق هاواسینا قاپیلارلار. آشاغیدا بعضی مقاملارینی گؤزدن کئچیره جگیمیز یازی فارس مدنیت راسیستی، میرمهرداد میرسنجری آدلی ذات عالی نین قلمی ایله یازیلمیش، اوخویوروق:

".. . خلا وجود اتحادیه کشور های هم فرهنگ و هم ریشه ایرانی تبار در منطقه آسیای میانه و غربی به عنوان اتحادیه کشورهای فلات ایران یا ایران بزرگ بسیار احساس می شود،اتحادیه ای که می تواند تقویت کننده برنامه های بلند مدت توسعه ایران در چشم انداز بیست ساله ایران 1400 تلقی شود"[551].

متنیدن ده آنلاشیلدیغی کیمی میرمهرداد میرسنجری نین فارس ایستعمار حاکیمیتینه تکلیف ائتدیگی بیرلیک ایران ممالیکی محروسه سینده یئر آلمیش فارسیستان، افغانیستانین و تاجیکیستانین تاجیک بؤلگه لری دئییل، فارس ایستعمارچیلیغینا توتولموش خالقلارین جوغرافی تورپاقلاری نین یانی سیرا قوزئی آذربایجان جمهوریتی، روسیه حاکیمیتینده یئر آلمیش خود مختار داغیستان، اینگوش، اوسئت، چئچئنیستان و اؤسته گل گورجوستان تورپاقلاری نین بؤیوک بیر بؤلومو، ائرمنیستان، تورکیه و سوریه نین شرق بؤلگه لری، عراغین قوزئی و شرق بؤلگه لری، پاکیستانین غرب و شمال غرب بؤلگه لرینی، افغانستان، تورکمنیستان، اؤزبکیستان جمهوریتلری، قازاقیستان، قیرقیزیستان و چین تورپاقلاری نین بیر بؤلومونو ده ایچرمکده دیر. فارس ایستعمارچیلاری نین بو مملکتلره خیال عالمینده ساواش آچماقلاری، بو

---

[551] میرمهرداد میرسنجری، احیاي فلات ایران تنها راه انتقام وطن دوستان از استعمارگران پیر روسیه و انگلستان؛ انتظار وصل ایران شمالي، احیاي گستره فرهنگ وخاك ایران بزرگ: http://badkobe.blogfa.com/post-59.aspx

مسئله نین حیاتا کئچمه سی اوچون دوشونولموش دوشونجه و مفکوره دئییل، میللیتلر مسئله سینی خالق اجتماعیتی نین دیققتینده یاییندیرماغا و خالق اجتماعیتینی دوشونجه و فیکیر باخیمیندان مسخ ائتمگه دوشونولموش فارسلیق مفکوره سی ساییلار. بو دوشونجه یه اساسن ایران ممالیکی محروسه سینده هرهانکی تورک، عرب، بلوچ، لور و باشقا دیل و مدنیتلره عایید میللی توپلوملار یوخ ساییلار. آدی چکیلن خالقلار اؤز دیللری و مدنیتلرینی مطرح ائتدیکده، اؤرنک اولاراق گونئی آذربایجان تورکلرینه: قوزئی آذربایجان؛ کوردلره: قونشو دؤلتلردَکی کوردلر یاشایان تورپاقلار؛ تورکمنلره: تورکمنستان جمهوریتی؛ عربلره: عراقدا شیعه لر یاشایان تورپاقلار؛ بلوچلارا: پاکیستانداکی بلوچلار یاشایان تورپاقلارین ایران ممالیکی محروسه سینه گئری قایتاریلاجاغینی وعد ائدرلر. بو گؤروش و ایچی بوش وعده، بیر دولچا آیران ایله بیر دنیز سویو یوغورت ائتمک آرزوسوندا اولان خیالاتچی بیریسی نین داورانیشینی سرگیله میش اولار. گونلرین بیرینده، بیری بیر دولچا یوغورت ایله هرهانکی بیر دنیزه دوغرو یولا دوشر. قارشیدان بیریسی گله رک بو ذاتی سورقو سوآلا چکر:

- هارا بئله؟ اوغورلو اولسون!

– الله دان گیزلی دئییل، سندن نه گیزلین! گئدیرم قاباقداکی دنیزی مایالام و یوغورت ائدم!

- بیر دولچا یوغورت ایله او بؤیوکلوده دنیزی یوغورت ائتمک اولماز آخی! بیر ده اونون جنسیتی سؤت دئییل، سودور. سن هئچ بو مسئله اوزره دوشونموشسن می؟ دئیه بیر سورقو اورتایا قویار.

قارشی طرف اوزدن گئتمه یه رک، اوتانمازجاسینا دئیه ر:

- من ده بیلیرم، او سودور، سویا یوغورت تؤکمک ایله یوغورت اولماز! آنجاق اولسا، یوغورت اولار ها!

اؤستَکی مثل اوچ جوت بیر تک فارس ایستعمارچیلیغینا و فارس مدنیت راسیستلیگینه منسوب اولموشلارین "ایرانزمین" دئیه اورتایا آتدیقلاری دوشونجه لری نین ایضاحی ساییلار. دئمک، بونلار دا اؤز ایستعمارچیلیق و راسیستلیک عمللرینی ایضاح ائتمک یئرینه دونیانی فارس ائتمک ایسترلر! بونلار ایران ممالیکی محروسه سینده فارس حاکیمیتی نین اوزلشدیگی ائتنیک مسئله لره انسانی بیر جاواب تاپماق یئرینه میللی مسئله نی باسدیرماق اوچون قونشو دؤلتلر ایله سؤزده بیرلشمک ایستر و اوسته لیک پان ایرانیستلیک دوشونجه لری و خیاللارینی ایران

ممالیکی محروسه سیندَکی ائتنوسلار آراسیندا یایماقدان بیله چکینمک ایستَمَزلر. گئنه ده اوخویوروق:

"... جایگاه ژئو پلتیک ،تاریخی و فرهنگی ایران در طول هزاران سال همزیستی، نقشی غیر قابل انکار در کشورهای نو استقلال دور تادور ایران بر جای گذارده است که به رغم تلاش های قدرت های استعماری در ایجاد تفرقه و جدایی مصنوعی بین این ملت جدا افتاده از هم هنوز قابل توجه می باشد"[552].

اؤسته گؤرودنوگو کیمی، "ایران" دئدیکده فارس مدنیت راسیستی، میرمهرداد میرسنجری فارس دیلی و مدنیتی نین اوزرینه ائله بیل یاغ، بال سورته رک اونو فارس اولمایان عوام انسانلارا یئدیرمگه چالیشار. بو ذاتلار بوگونکو بیلگی سایار و مدنیت چاغیندا، انسانلارین یاشاییشیندا دیللرین و مدنیتلرین هانکی اؤنم و اهمیت داشیدیغینی بیله درک ائتمز مقامدا یئر آلارلار. بو ندن ایله ده بیربیرلریندن ایستر قرامئر، ایستر موفولوژی باخیمیندان فرقلی اولان اوچ (تورک، سام و ایران) دیل قوروپونا عایید اولان خالقلاری فارسلیق باتلاغیندا بوغماق و فارسلارینکی ائتمک ایسترلر[553]. گئنه ده اوخویوروق:

"... در طول 196 سال گذشته به رغم ایجاد 8 کشور جدید در جنوب

[552] میر مهرداد میرسنجری، باخ اورادا.

[553] ایشیق سؤنمز، ایران، ایران دیل قوروپو آدی نین اورتایا آتیلماسی:
http://www.isiqsonmaz.com/Seite269.htm

روسیه ـ در مناطق اشغال شده از ایران ـ و نیز ایجاد دو کشور در ایران شرقی توسط استعمار بریتانیا نه تنها پیوند های معنوی این ملت واحد با سرزمین بزرگ مادری گسسته نشده بلکه حتی پس از تحولات دو دهه اخیر در منطقه ، این علائق و پیوند ها بسیار گسترده تر هم شده است که با قدرتمند شدن ایران این مهم می تواند بستر مناسبی را جهت شکل دادن و پایه ریزی اتحادیه منطقه ای فلات ایران با محوریت تاریخ و میراث مشترک چند هزار ساله موجود فراهم آورد"[554].

اوسته گؤروندوگو کیمی، فارس مدنیت راسیستلری نین نظری کئچرلی سایبلارسا، تاریخه قاریشمیش موغول ایمپراتورلوغونون وارثی بوگونکو موغولوستان دؤلتی سایبلارمیش، اؤرنک اولاراق قوزئی کوره نین قوزئییندن باشلامیش- تایوان (چین آداسی)- فینلاند-ازمیر- بصره شهری آراسیندا یئرلشمیش بوتون تورپاقلارداکی یاشایان انسانلار دا بوگونکو موغول میللتی و بوگونکو موغولیستان تورپاقلاری نین ترکیب حیصصه سی سایبلمالی ایمیش – آرادا اولان فرق بو:

موغوللار دیل و دین باخیمیندان او زامانکی یئرلی حاکیمیتلرین دیل و مدنیتلرینه احترام و تمکین ایله یاناشاراق ایشغال ائتدیکلری دؤلتلرین دیللرینی و دینلرینی او بؤلگه لرین ایداری و دینی قورولوشو دئیه ساخلایاراق مالیات و غرامت آلماقلا بو تورپاقلارا حؤکومت ائتمیشلر. بوگونکو فارس دیلی و فارسلیق ایله هر هانکی بیر ایلگی و ایلیشگیسی اولمایان هخامنشلر ایسه یئرلی دیل و مدنیت صاحابلارینی ایستعمارچیلیغا تابع توتماغا چالیشمیشلار. میرمهرداد سنجری بؤیوک ایران سرحدلری هارا دئیه چیزاراق یازار (باخ اوسته، خریطه نمره1)، اوخویوروق:

"... فلات (نَجد) ایران بزرگ سرزمین وسیعی در آسیای مرکزی و جنوب غربی است. این فلات بین رودهای جیحون (آمو دریا) در شمال شرقی، کورا در شمال غربی، سند در جنوب شرقی، و فرات در جنوب غربی قرار دارد. کوه های پامیر و هندوکش در مشرق،جلگه ورا رود (ماوراءالنهر عربی) در شمال شرق، کوه‌های قفقاز در شمال غربی ،کوه های زاگرس و میان رودان (بین النهرین عربی) در غرب و خلیج فارس و دریای مکران یا بلوچستان (دریای عمان) در جنوب محدودهٔ طبیعی فلات ایران را مشخص می‌کند"[555].

---

[554] میر مهرداد میرسنجری، باخ اورادا.
[555] میرمهرداد میرسنجری، باخ اورادا.

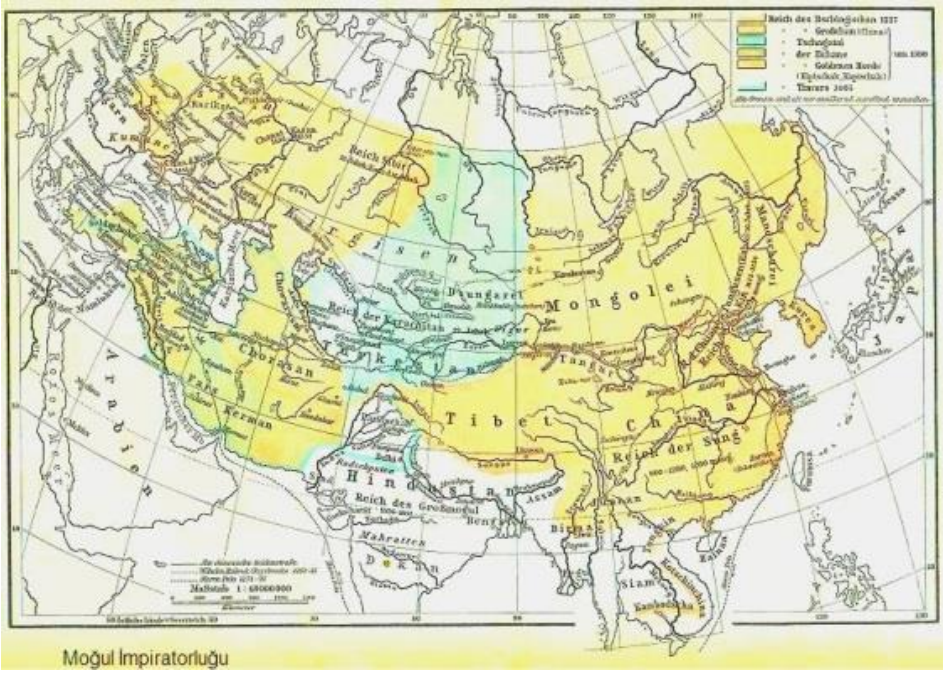

اوْسته میرمهرداد میرسنجری، سرحدلرینی بلیرلمیش تورپاقلار اصلینده ایران دئییل، کنگر کؤرفزی (خلیج فارس) نین قؤزیینده هخامنیشلر طرفیندن قورولموش و باشقا ولایتلری حاکیمیتی آلتینا آلمیش و یونانلیلار آد وئرمیش پرسیا ساییلارمیش. ایران ایسه کئچمیشده کی آد اعتیباری پان ایرانیستلر و فارس مدنیت راسیستلری نین "بهشت برین" دئیه آدلاندیردیقلاری و اوسته ده مؤللیف آدینی چکدیگی پامیر چؤللری ساییلمالی ایمیش. ایران کلمه سی سونرالار غزنه لیلر و سلجوقلولار واسیطه سی ایله بوگونکو ایران ممالیکی محروسه سینی ایچرمیش بیر حاکیمیت ساحه سی اولموش. بو حاکیمیت ساحه سی زامان زامان کئچیلمیش و بؤیوموشدور. میرمهرداد میرسنجری خیالی بؤیوک ایران سرحدلرینی چیزدیقدان و بلیرلدیکدن سونرا، بیر داها دیل و مدنیت اساسیندا اونو ایضاح ائتمگه چالیشار، اوخویوروق:

"... مردم سرزمین فلات ایرا ن و ایران بزرگ شامل کردها،آذری ها، تات ها ،تاجیک ها، پشتون ها ،بلوچ ها،تالشی ها،ارمنی‌ها،اوستیایی‌های قفقاز (که خود را ایرونی می نامند) و... . ایجاد اتحادیه منطقه ای فلات ایران یا کشور های وارث تمدن ایرانی با رویکرد همگرایي منطقه اي سبب ساز ایجاد نوعي همگرایي فرهنگي، هویتي و اقتصادي بین مردم ملتي می شود که در تاریخ پر فراز و نشیب فلات ایران، در کنار هم زیسته‌اند و از عناصر فرهنگي و تمدني مشترکي (مانند نوروز، زبان

پارسي و سایر زبان های آریایی و شخصیت‌هاي اساطیری، فرهنگی و تاریخي مشترك) بهره مي‌برند. کشورهاي مورد نظر، یازده کشور ایران، افغانستان، تاجیکستان، پاکستان، ازبکستان، ترکمنستان، آذربایجان، گرجستان، ارمنستان، قزاقستان و قرقیزستان و نیز بحرین و مناطق نیمه مستقل اقلیم کردستان عراق و مناطق شمال قفقاز از جمله داغستان و اوستیا هستند که مردمان‌شان با فرهنگ و تاریخ مشترک هزاران سال در کنار هم زیسته و در سده‌هاي گذشته، در کشاکش رقابت‌ها و توطئه هاي استعماري از هم جدا شده اند"[556].

اوسته گؤروندوگو کیمی پان ایرانیست و فارس مدنیت راسیستلری نین خیالی تورپاقلاریندا آذربایجان، گورجوستان، تورکمنستان، قیرقیزیستان و قازاخیستان و بحرین تورپاقلاری یئر آلارکن بو تورپاقلارا حاکیم اولاجاق دیل و مدنیتلر ده فارسچا (زبان فارسی) و - عوامفریبلیک اولسون دئیه- باشقا آریا دیللری منظور اولاجاقلار. دئمک، تورکلوک و عربلیگه دوشمنلیک فارس ایستعمارچیلیلاری و فارس مدنیت راسیستلری نین ایلکه لری (پرنسیبلری) ساییلار. میرمهرداد میرسنجری اؤز سلفی و فارس ایستعمارچیلیغی نین تئوری اساسلارینی قویان محمود افشار یزدینی اؤزو اوچون اؤلگو ائده رک یازیر:

"... .واژه پان ایرانیسم توسط دکتر محمود افشار یزدی در سال 1305 خورشیدی برای ضرورت اتحاد کشورهای ایران و افغانستان و سایر کشور های میراث دار تاریخ و تمدن ایرانی مطرح شد. این واژه، بر این پایه به کار رفته که هر جا که مردمان ایرانی نژاد « از گذشته های دور تاریخی » در آن زندگی می کنند بخشی از ایران است و هر جا که بخشی از فلات ایران است هم اکنون ایرانی نشین باشد یا نه، از آن ایران بزرگ و فرهنگی می باشد"[557].

اوسته گؤروندوگو کیمی ایران ممالیکی محروسه سینده، تورک دیلی نین اوخونوب یازیلماسینی "پان تورکیست" دئیه قوزئی آذربایجان جمهوریتینه و خاریجی دؤلتلره نسبت وئرمگه چالیشان فارس مدنیت راسیستلری و فاشیستلری یالنیز فارسلیق دئییل[558]، ائتنیک باخیمدان فارس اولمایان دؤلت و میللتلرین ده دونیا دؤلتلری طرفیندن تانینمیش دؤلتچیلیک سرحدلرینی تانیمایاراق او تورپاقلارا نوفوذ ائتمَگی و اونلارین

---

[556] میرمهرداد میرسنجری، باخ اورادا.
[557] میرمهرداد میرسنجری، باخ اورادا.
[558] ایشیق سؤنمز، فارس ایستعمارچیلاری و مدنیت راسیستلری نین قوزئی آذربایجان جمهوریتی علیهینه شیادلیغی، باخ اورادا.

دؤلتچیلیک تورپاقلارینی قصب ائتمَگی فارسلیق اوچون اولوملو حئساب ائدرلر. میرمهرداد میرسنجری فارس ایستعمار قوروملاریندان سایلان "بنیاد نیشابور" آدلی قوروم طرفیندن اورتایا آتیلمیش "اتحادیه" ایرانزمین تکلیفینی سرگیلمگه چالیشمیش، اوخویوروق:

".. بر اساس پیشنهاد های ارائه شده در آن زمان اتحادیه ای منطقه ای متشکل از 11 کشور مستقلی که در شکل گیری و اعتلای فرهنگ و تمدن ایران قدیم نقش داشته و از 11 حق رأی در سازمان ملل برخوردار هستند پیشنهاد شد. این کشورها شامل:

1- جمهوري اسلامي ایران؛ (به عنوان بزرگترین وارث و بازمانده رسمی فرهنگ و تمدن ایران قدیم)

2- جمهوری اسلامی افغانستان؛

3- جمهوری تاجیکستان؛

4- جمهوری اسلامی پاکستان؛

5- جمهوری ازبکستان؛

6- جمهوری ترکمنستان؛

7- جمهوری آذربایجان؛

8- جمهوری گرجستان؛

9- جمهوری ارمنستان؛

10- جمهوری قزاقستان؛

11- جمهوری قرقیزستان.

هستند. (البته لازم به ذکر این که به این فهرست پیشنهادی می توان کشور هاو مناطق نیمه مستقلی چون بحرین، اقلیم کردستان عراق ،نخجوان، و جمهوری های اوستیا،چچنستان و داغستان در شمال قفقاز را نیز افزود)"[559].

اؤسته فارس مدنیت راسیستلری و فارس ایستعمار عامیللری نین "فارس ایسلام جمهوریتی" نی هخامنشلرین قالیغی نظره آلماقلارینا باخمایاراق عرب دیلی و مدنیتی ایله جانلانمیش فارس دیلی و مدنیتی، هر هانکی بیر مدنی و تاریخی ایزلر بوراخمامیش هخامنشلرین دیلی و مدنیتی ایله هئچ بیر اورتاقلیغی یوخدور. بو یوخ اورتاقلیغی اساس گؤتوره رک تورک و عرب دیل قوروپلارینا منسوب اولان میللیتلری بنده چکمگه دوشونمک هانکی اؤلچوده دوز و دوزگون اولار مسئله سینی ساغلام دوشونجه لی انسانلارا بوراخماق داها دوزگون حئساب ائدیلر. اوسته

[559] میرمهرداد میرسنجری، باخ اورادا.

لیک روسیه ترکیبینده ولایت سایییمیندا اولان مختار ولایتلری (اوسئت، داغستان، چچنستان، اینقوش مختار بؤلگه لری) بحرین جمهوریتی نین مستقیللیگینی تانیماماق و عراغین بوگونکو تورپاق بوتونلوگونه تجاووز ائتمک نه اؤلچوده دونیا دؤلتلری تشکیلاتی نین مرامنامه سینه اویقون گؤرونر مسئله سی ده دیققت چکیجی گؤرونر. فارس ایستعمار یانچیلاری و مدنیت راسیستلری نین بیر وارساییم "هپوتئز" کیمی تکلیف ائتدیکلری بو بیرلیک (اتحادیه) قورولدوقدان سونرا، آشاغیداکی هدفلره یئتیشمک منظور اولونار، اوخویوروق:

"هدف این اتحادیه بازآفرینی و ساماندهي هویتي ملت‌ها و اقوام وارث فرهنگ و تمدن ایراني در منطقه فلات ایران و حواشي آن، در چهارچوب یك اتحادیه منطقه ای سیاسی فرهنگی، و اقتصادی عنوان شده که زمینه فعالیت های زیر را فراهم خواهد ساخت:

1) گسترش و تعمیق همکاري‌هاي فرهنگي، اقتصادي و سیاسي بین کشورهاي عضو؛

2) تحقیق و پژوهش درباره تاریخ و پیشینة سیاسي، فرهنگي و علمي کشورهاي عضو؛ در راستاي شناخت سهم هر یك از کشورها در «فرهنگ و تمدن ایران قدیم» و تقویت فرهنگ‌هاي بومی محلي.

3) ایجاد بازار آزاد اقتصادي بین کشورهاي عضو اتحادیه و تشکیل منطقه یکپارچه اقتصادي (در دراز مدت).

4) سرمایه گذاري‌هاي مشترک در پروژه‌هاي اقتصادي ـ صنعتي، تجاری و... داخل و خارج از اتحادیه.

5) زمینه سازي و تمهید شرایط براي ایجاد «پول واحد» بین کشورهاي عضو اتحادیه.

6) گسترش همکاري در زمینه‌هاي امنیتي و انتظامي و مبارزه با مواد مخدر و جرایم سازمان یافته بین‌المللي؛ با هدف کاهش میزان جرم در کشورهاي عضو.

7) اطلاع‌رساني و آشنایي شهروندان کشورهاي عضو با فرهنگ و جاذبه‌هاي گردشگري هر یك از اعضا و تسهیل شرایط و امکانات براي مسافرت‌هاي سیاحتي و زیارتي؛ با هدف گسترش گردشگري و رونق صنعت توریسم بین کشورهاي عضو اتحادیه و تقویت پیوندهاي فرهنگي بین ملت‌هاي آن.

8) گسترش همکاري‌هاي علمي ـ دانشگاهي میان کشورهاي عضو؛ با هدف احیا و استفاده بهینه از منابع و دستاوردهاي علمي و عملي دوران گذشته همة کشورهاي عضو.

9) همكاري كشورها در زمينه‌هاي مختلف فرهنگي؛ از جمله انتشار كتاب ، ساخت فيلم و سريال، نوشتن فيلمنامه و... در موضوعات مربوط به تاريخ كشورها و شخصيتهاي تاريخي و سهم هر يك از كشورهاي عضو در فرهنگ و تمدن ايران قديم و تاريخ ملي آنان.
10) همكاري‌هاي آموزشي ـ اجتماعي براي ريشه‌كني بي‌سوادي در كشورهاي عضو و ارتقاي سطح علمي شهروندان.
(که به این بند ها هماهنگی و همکاری منطقه ای کشور های اتحادیه یا کنفدراسیون فلات ایران برای پاسداری جمعی از منافع و هویت تاریخی،سیاسی، جغرافیایی و سنت ها و آیین های مشترک میراثِ فرهنگ ایرانی را نیز می توان افزود که از جمله به این موارد می توان اشاره نمود همکاری مشترک پژوهشی،علمی،تاریخی فرهنگی اتحادیه فلات ایران در حفظ و حراست از نام خلیج فارس و منافع استراتژیک بنادر و جزایر ایرانی موجود در آن - پاسداشت ، احیا و ثبت مشترک جشن ها وآیین های باستانی فلات ایران همچون نوروز، مهرگان ،سده و... - بهره برداری مشترک از منافع نفتی و محیط زیستی دریای کاسپین (مازندران)- بهره برداری مشترک از راهگذر(کریدور)شمال به جنوب(اروپا به هندوستان) و شرق به غرب(آسیا به اروپا) و ...)"[560].
اوسته کی گؤرونوملری نظره آلدیقدا "ایران" آدی باشلیغی آلتیندا ایران ممالیکی محروسه سینده کی فارس اولمایان دیل و مدنیتلره دولاییلی یول ایله دیوان توتماق اونلاری فارسلیقدا اریتمک سیاستینه تابع توتماقلا بو ممالیکی محروسه ده یاشایان خالقلار خوشیخت اولموشلارسا، فارس دیلی و مدنیتینی تورک جمهوریتلرینده او جومله دن آذربایجان جمهوریتی نین باکی و بعضی شهرلرینده مجانی کورسلار قویماقلا یایماق (باز آفرینی .. تمدن ایرانی...) دا اوراداکی دیل و مدنیت صاحابلاری خوشبخت ائده بیلر دئیه دوشونمک اولار. اوسته لیک خلیج فارس آدی و فارس کؤرفزیندَکی آدالارین (ابو موسی و ...) فارسلیق اوچون قورونماسینی دا ایران بیرلیگی (اتحادیه ایرانزمین) آدینا باشقا خالقلارا یوکلمک داها دا مسئله نی فارسلیق اوچون راحات ائدن بیر مسئله ساییلارمیش!!!

ایشیق سؤنمز، 16.10.2013

[560] میرمهرداد میرسنجری، باخ اورادا.

فارس آرخائیستلری، خولیاچیلاری و اونلارا قویروق اولموشلار

1385 ـنجی ایل خرداد آیی نین بیرینده گونئی آذربایجان شهرلرینده فارس شوونیستلیگی و راسیستلیگینه قارشی باشلانمیش میللی قیام فارس آرخائیستلیک حئیرانلاری و فارس شوونیستلری آراسیندا هویوقمالارا (چاش باش قالمالارا) یول آچمیشدیر. ایران ممالیکی محروسه سیندَکی فارس اولمایان باشقا ائتنوسلارین میللی بیلینجلری نین گلیشمه سینی و فارس راسیستلیگینه سون قویولما مسئله سینی نظره آلاراق فارسچی آرخائیستلری نین بیر سیراسی کئچمیشده گونئی آذربایجانلیلارین میللی و مدنی وارلیقلارینی دانماغا چالیشدیقلاری و میللی مسئله نی "قوم پرست"، "پان ترکیسم" و "پان عربیسم" دئیه قلمه آلدیقلارینا[561] باخمایاراق زامان گئدیشی ایله بیر سیاسی ژئست اولاراق زهرلی جامی ایچه جک و آجی اولان گئرچک و واقعیتی سؤزده ایفاده ائده جک گؤرونورلر[562]. بو مسئله اؤزلوگونده سئویندیریجی اولماسینا باخمایاراق، فارسچی شییادلار بو مسئله دن فارس اولمایان ائتنوسلار علیهینه بیر تله کیمی یارارلانماق ایسته ییرلر دئیه دوشونمه لی ییک. بو تله ماهیتینی ایرده له یرکن (تجزیه و تحلیل ائدرکن) فارس آرخائیستلری و اونلارا قویروق اولموشلار طرفیندن "میللیتلر مسئله سی" نین شهروندلیک ساحه سینه دوشورولدوگونه تانیق اولوروق:

" باید پرچم حقوق فرهنگی و زبانی را از دست نژادپرستان جدائی خواه و قبیله گرایان گرفت و آنرا در کنار پرچمهائی چون "برابری زن و مرد"، "آزادی اندیشه و گفتار و نوشتار"، "حق برخورداری از کار، سرپناه، بهداشت و آموزش رایگان" و پیش و بیش از هر چیزی "حق برخورداری از نان" برافراشت."[563].

اوسته گؤروندوگو کیمی، موأللیف میللی مسئله نی مدنیت آچیسیندان فارس میللتی نین دیل و مدنیتی نین آلت قوروپو (فارس اولمایان ائتنوسلارین دیل و مدنیتلری اؤزلری اوچون رسمی، آنجاق سراسری دئیه فارس دیل و مدنیتی اولمالیدیر) کیمی ایفاده ائتمه گه چالیشیر.

---

[561] مزدک بامدادان (محسن بنائی)، کیستی ایرانی: از پندار تا آرمان (یك) http://politic.iran-emrooz.de/more.php?id=P9788_0_11_0

[562] مزدک بامدادان(محسن بنائی)، ۳. زبان مادری، زبان رسمی، زبان سراسری: زبان مادری و کیستی ملی: **http://www.iran-emrooz.net/index.php?/politic/more/12973/**

[563] مزدک بامدادان(محسن بنائی)، ۳. زبان مادری، زبان رسمی...، باخ اورادا.

تاریخی مسئله سؤز قونوسو اولدوقدا فارسلیق اؤنه چکیله رک سیاسی و ایقتصادی مسئله لر ده فارس سومورگه چیلیگینه تابع اولونور. بو اوسته کی وعده لری فارس اولمایان میللیتلره بیر خرمن وعده سی کیمی وئریلدیگینه باخمایاراق قولتوغوندا گیزلی توتدوغو تله نین ده نه اولدوغونو گؤزمه میز پیس اولماز دئیه دوشونمه لی ییک. بو ساحه ده اوخویوروق:

"از یاد نبریم که در همه جای جهان واپسگراترین نیروها همیشه با زیباترین شعارها به میدان آمده‌اند و تنها هنگامی به پیروزی دست یافته‌اند که باورمندان راستین همان خواسته‌ها و شعارها میدان را به آنان سپارده‌اند و در ایران ما نیز چنین است، اگر ما از این خواسته‌ها و حقوق به آشکارا سخن نگوئیم، کسانی که از هم اکنون پستهای دولتی کشورهای جدا شده از ایران را میان خود بخش می‌کنند، آنها را در گوش همان مردم خواهند خواند در خوابشان خواهند کرد، تا به بهانه رهائی، دهه‌ها و سده‌ها به بندشان کشند. "[564].

اوسته کی بؤلومه دیققت یئتیردیکده تهران حاکیمیتی و آذربایجان میللی حکومتی نماینده لری آراسیندا ایمضالانان سند گؤز اؤنونده سرگیلنمیش اولار. بیلیندیگی کیمی فارس حاکیمیتی طرفیندن مظفر فیروز ایمضا آتدیغی سنده اساساً آذربایجانا دیل و مدنیت آزادلیغی و ایچ ایشلرینده اؤزونو ایداره ائتمک حاققی وئریلمیشدیر[565]. بو گونکو فارسچی آرخائیستلر سلفلری نین فیکیرلریندن فایدالاناراق آذربایجان خالقینی بیر داها آلداتماغا دوشونورلر.

دئمک، فارس آرخائیستلری و راسیستلری موختلیف تله و بویاقلارلا ایران ممالیکی محروسه سیندَکی میللیتلر مسئله سینی ظاهیری گؤزل شعارلار دئیه اؤز توتدوقلاری یولوندان آزدیرماغا و عوام ساندیقلاری خالق ایجتماعیتی آراسیندا آرا قاریشیقلیغا یول آچماغا چالیشاجاقلار. بو آرادا کئچمیشده سومکا "حزب سوسیالیست ملی کارگران ایران" آدلی فاشیست بیر فارس تشکیلاتینا عضو اولموش[566] و بوگون سلطنت حزبی پوزو ایله ایجتماعیتی آلداتماغا چالیشان داریوش همایونون فیکیرلرینه گؤز گزدیرمک فایدالی اولار دئیه دوشونوروک، اوخویوروق:

---

[564] مزدک بامدادان: ۳. زبان مادری، زبان رسمی، زبان سراسری، باخ اورادا.

[565] آذربایجان دئموکرات فیرقه سی: دولت و آذربایجان نماینده لری آراسیندا موافقت اولونموش قراردادین متنی: http://www.adf-mk.org/T/at.html

[566] ایشیق سؤنمز، فارس نئوفاشیستلری و داریوش همایون: http://www.achiq.org/yazi/sonmez%20fars.htm

"پس از چند ماهی فروکش کردن بحث ها یکبار دیگر مسئله قومی ـ در جا هائی با هدف کمرنگ کردن یکپارچگی ملی ـ بالا گرفته است. .... در طیف راست (جمهوریخواهان) با شرکت چند تنی نمایندگان گرایش چپ در تدارک سومین نشست خود هستند که مهم ترین دستاورد دو نشست پیشین آنان وارد کردن مقوله حقوق سیاسی اقوام ایران در گفتمان سیاسی بوده است. از یک سو می کوشند قوم را همان ملت بشمارند و دو واژه با معنای متفاوت را در همه جا، مترادفا بکار برند ..... در سوی دیگر آنچه را که در میثاق های پیوست اعلامیه جهانی حقوق بشر، پیاپی و به اصرار "حقوق سیاسی افراد متعلق به اقلیت های مذهبی و قومی" نامیده شده به اقوامی که هر کس می تواند تعریف خودش را از آنها داشته باشند می بخشند؛ و نه تنها به ملت یگانه ایران بلکه به حقوق شهروندی نیز که میراث بیست و پنج شش سده تلاش بهترین های انسانیت است پایان می دهند. در هردو سو ملاحظات تنگ و اشتباه آمیز تاکتیکی، "راه دوزخ (تجزیه و پاکشوئی قومی) را، (به پشتیبانی بیگانه،) با نیات (نا) خوب هموار" می کند."[567].

اوسته گؤروندوگو کیمی، فارس جمهوریتچیلری آراسیندا ایجتماعیتی آلداتماق اوچون طرح اولموش "شهروندلیک" آنلاییشی دا داریوش همایون حضرتلرینی راحاتسیز ائتمیش مقامدا یئر آلیر. بئله لیکله داریوش همایون بیر داها سلفی اولان خیالی داریوش و کوروش حضرتلری نین قبیرلرینه تاپیناراق 2600 ایل میراث مسئله سینی اورتایا آتماغا چالیشاراق ایران ممالیکی محروسه سینده کی مین ایله یاخین آذربایجان تورکلری نین حاکیم اولدوقلارینی گؤرمزدن گلمه گه چالیشیر. دئمک، داریوش همایون ذات عالی نین "ملاحظات تنگ" دئدیگی گئنیش حئساب ائتدیگی اؤز راسیسیتلیک گؤروشلری دئییل، فارس تشکیلاتلاریندا پاداچولوق قیمتینه فارس اولمایان ائتنوسلارا - سؤزده ده اولسا- یئر وئریلمیش شهروندلیک آنلاییشیدیر. داریوش همایونلارا ناراحاتلیق اولوشدوران مقامی "اتحاد جمهوری خواهان ملی ایران" دئیه فارس جمهوریتچیلری، تمامیتچیلری و اونلارین قویروقلاری طرفیندن 2007 ایلین مای آیینداکی ییغینجاغیندان ملیحه محمد ایمضاسی ایله اوخویوروق:

""1 ـ ایران کشور همه اقوام و همبود های زبانی- فرهنگی ساکن آنست. هیچ یک ازآن ها، امتیازو برتری بردیگران ندارد و همه باید ازحقوق

[567] داریوش همایون: شهروند ایران یا شهروند قوم؟:
http://www.iranglobal.info/emtyseite3.php?news-id=2541&nid=haupt

شهروندی برابربرخورداریاشند. مظاهرهویت قومی در زمینه زبان و فرهنگ و هنر، باید محترم شمرده شود ومورد حمایت قانون قرارگرفته وراه رشد و شکوفایی آن ها فراهم گردد." در این سند آنچه که مسلم فرض شده است؛ یک هویت ملی واحد برای همه اقوام ساکن ایران و رسمیت بخشیدن به چند گانگی و محترم شمردن همه فرهنگها، گویشها و زبان هایی است که طی هزاره ها در این سرزمین بی هیچگونه درگیری های قومی و قبیله ای زیسته اند. این سند به موقعیت زبان فارسی به عنوان یک زبان مشترک نگاه می کند که کلید کار و زندگانی جمعی ملت ایران است و به قول بهزاد کریمی رشد و تطورش محصول تلاش توأمان همه اقوام ایرانی است و از همین رو پیشنهاد او مبنی بر تغییر اصطلاح" زبان رسمی" به "زبان مشترک" تقریباً همانجا پذیرفته محسوب شد"[568].

اوستَکی مقاملارا باخدیقدا نئجه بیر بیرلیک و برابرلیکدن سؤز صؤحبت اولابیلر؟ سایی تورکلردن آز اولان فارسلارین دیلی "زبان مشترک" دئیه آذربایجان تورکلری و باشقا ائتنوسلارا تحمیل اولارکن فارس دیللیلر ایران ممالیکی محروسه سیندَکی آیری دیللری، اؤرنک اولاراق تورکچه نی اؤیرنمک و بو مدنیتلره اویوم ساخلاماق زوروندا قالمازکن فارس آغالیغی و فارسلیق مفکوره سی، دیل و مدنیت باخیمیندان ایران ممالیکی محروسه سی اوزره حاکیمیتینی سوردورموش اولار. دئمک، بو گونه دک فارس حاکیمیتلری طرفیندن تحمیل اولموش فارسچایا "رسمی" آد قویولموشسا، "زبان فارسی به عنوان یک زبان مشترک" دئیه اونو باشقا ائتنوسلارا تحمیل ائتمک کئچمیش تحمیلی سیاستین داوامی اولاراق دگرلندیریلمه لیدیر. فارس تمامیتچیلری بو آردا فارس تشکیلاتلارینا قویروق اولموش بهزاد کریمیدن (آذربایجانلی) بو مسئله اوچون بیر ماشا کیمی ایستفاده ائتمگه چالیشاراق میللیتلر مسئله سینی گونجل اولدوغونو سیلمگه چالیشیرلار. گئنه ده داریوش همایونون گؤروشلریندن اوخویوروق:

" خوشبختانه صدا های نیرومندی از طیف چپ به بحث ملی (بحث مربوط به ملت ایران) دربرابر "مسئله ملی" میراث استالین پیوسته اند. چه جمهوریخواهان و چه مشروطه خواهانی که برای جلب یک دو سازمان قومی دامن از دست داده اند با چالشی روبریند که آنان را اگر به

[568] ملیحه محمدی، اتحادجمهوریخواهان از تولد تا همایش سوم و علی شاکری! 12 خرداد 86 / دوم ژوئن 2007: http://politic.iran-emrooz.net/index.php?/politic/more/12998/

ندای منطق و مصلحت ملی تسلیم نشوند از این هم بی ربط تر خواهد کرد. از آن صدا ها به سه بانگ رسا می خواهم اشاره کنم که به گردن ما حق بزرگ دارند. نخست آقای بابک امیرخسروی است که از سالیان پیش یکایک دعاوی تجزیه طلبان را در میان چکش دانش گسترده و سندان احساس تعهد ملی خود خرد کرده است .... دوم آقای محمد امینی است که با قلم پربار خود در کتاب پس از مقاله، همه بنیاد های ملت سازی و جدائی اندازی را برباد داده است. ... سوم آقای حشمت رئیسی است[569]، که شمشیر زبانش بر گرایش های ضد ملی از چپ و راست کشیده است و بسیاری را بویژه در طیف چپ بر طرح هائی که بیگانگان، از سر دشمنی با رژیم اسلامی، برای برهم زدن ایران دارند بیدار کرده است."[570]

اوسته گؤروندوگو کیمی، فارس استحمار تشکیلاتینا باغلی قالان، اؤز میللی منلیگی و کیملیگنه دؤنوک اولان بابک امیر خسروی نین فارس راسیستلیگینه "ایران میللتی و اقوام ایرانی" دئیه تمیزلیک سویو تؤکمه سی و فیته (لنگ) دولاندیرماسی یالنیز فارس راسیستلری و شوونیستلرینی سئویندیره بیلر[571]. خاطیرلاتماق لازیم: محمد امینی حزب نژادپرست جبهه میللی فارس عضوودور[572].

ایران ممالیکی محروسه سینده فارس اولمایان میللیتلرین "میللی مسئله لری" نین علیهینه اولماق یئنی بیر تاپینتی دئییل، ایستر پهلوی حاکیمیتلری، ایسترسه ده آددا جمهوری ایسلامی ایران حاکیمیتینه میللی مسئله آچیسیندان پوزیسیون دورومدا یئر آلان فارس تشکیلاتلاری یالنیز حاکیمیت ائتمگه دوشوندوکلری و قورولموش نیظام و اینتیظام اساسیندا موختلیف ائتنوسلارین میللی، مدنی و سیاسی مسئله لرینه حل یولو تقدیم ائتمک حاققینا ییه اولمادیقلاری و بو مسئله یه موخالیف اولدوقلاری اوچون حاکیمیته چاتسینلار دئیه خاریجی دؤولتلره نؤکرچیلیک ائتمَگه چالیشمیشلار دئیه دوشونمه لی ییک (بو مسئله ایستر فارس ساغ و ایسترسه ده فارس سول آخینلاری اوچون کئچرلیدیر). یئری گلمیشکن فارس استحمار تشکیلاتینا قویروق اولموش

---

[569] ملیحه محمدی، اتحادجمهوریخواهان از تولد تا همایش سوم و ...، باخ اورادا.

[570] داریوش همایون: شهروند ایران یا شهروند قوم؟، باخ اورادا.

[571] بابک امیر خسروی، درنگ‌هایي درباره‌ي اقوام ایراني و ساختار سیاسي مطلوب : آذرآبادگان: http://azarabadgan.blogfa.com/post-70.aspx

[572] محمد امینی: بغرنج قومی و ملی در ایران از افسانه تا واقعیت http://www.iran-chabar.de/1384/08/04/amini840804.htm

بابک امیر خسروی نین گؤروشلرینی ایران ممالیکی محروسه سینده کی میللیتلر علیهینه گؤزدن کئچیرک، اوخویوروق:

"... ايرانيها هرجاي كشور باشند، از يك "هويت قومي- تباري" برخوردار هستند كه ريشه در منشاء تاريخي مردمشناختي (اتنولوژيك) آنها دارد. هويت قومي بهويژه در زبان يا گويش و فرهنگ آنها به طور بارزتري تجلي دارد. از سوي ديگر، اقوام ايراني از وراي سدهها همزيستي و سرنوشت مشترك، با رشتههاي فراوان تاريخي، فرهنگي و عاطفي، بههم پيوند خوردهاند و ملت ايران را بهوجود آوردهاند."[573].

بابک امیر خسروی نین بو یاناشمالارینا عوامفریبلیک آدیندان باشقا بیر ایفاده ایشلتمک دوزگون اولمازدی. ایران ممالیکی محروسه سینده اوچ دیل قوروپونا عایید موختلیف ائتنیکلر یاشاماقدادیرلار. دیل بیلیمینده ایران دیل قوروپو آدلانان ائتنیکلر (کوردلر، بلوچلار، لورلار و سایره لر) ده فارس شوونیستلیگیندن اماندا دئییللر. اونلارین دیل و مدنیتلری فارس راسیستلری و اونلارا قویروق اولموشلار طرفیندن آریدیلر و میللی وارلیقلاری سورعتله یوخلوغا دوغرو ایلریله مکده دیر.

ایکی آیری دیل قوروپلارینا (تورک و عرب) باخدیقدا وضعیت داها دا آجیناجاقلیدیر. اونلارین دیللری و مدنیتلری نین فارس دیل و مدنیتی ایله هئچ بیر اورتاقلیغی اولمادیغی اوچون، اونلار فارس راسیستلری طرفیندن اینسانا لاییق اولمایان حئیوانلارا بنزه دیله رک کیچیمسَمَکلر و تحقیرلر ایله اوزلَشَرلر. اؤیرنیم سیستیمینه گلدیکده بو ایکی دیل قوروپونا عایید اولانلار اوچون وضعیت داها دا آجیناجاقلیدیر. آنا محبتی ایله دیل آچمیش یئنی یئتمه اوشاقلار اوخوللارا و مکتبلره گیرر گیرمز مسئوللار طرفیندن اعمال اولموش فارس دیلی نین شوکی ایله اوز اوزه گلرلر. میلیونلار یئنی یئتمه لردن بیری ده آلتی یاشیندا اولان مهران رحیمی آدلی آذربایجان اوشاغیدیر. او 2005 (1384) ایلی نین مهر آیی نین اولینده بیرینجی درسلیک اوتاغینا آیاق باساراق فارس دیلینی باشا دوشمه دیگی اوچون معلیمه اؤز دیلینده درس وئریلمه سینی ایستَدیگینه باخمایاراق دئییلنلره گؤره قوشا چایین قیرمیزی خلیفه کندینده اولان معلیم وحید مهدویان، طرفیندن حده قورخولار ایله اوزله شمیش. یئری گلمیشکن بابک امیر خسروی سوروشولمالیدیر: مهران رحیمیلر اوچون فارس دیل و مدنیتی نئجه بیر کیملیک اولمالیدیر؟ فارس دیلی مهران رحیمیلره دوغما بیر کیملیکدیرسه، مهران رحیمیلر نه اوچون بو دیلی بیر

[573] محمد امینی: بغرنج قومی و ملی در ایران از افسانه تا واقعیت، باخ اورادا.

اوشاق ساحه سینده باشا دوشه بیلمیرلر؟ فارس دیلی مهران رحیمیلر اوچون اؤزگه بیر آنلاییشدیرسا، نه اوچون بابک امیر خسرویلر خالقی استحمار ائتمگه و عوامفریب ساخلاماقدا فارس راسیستلرینه قویروق اولماق ماهیتی داشیماغا چالیشیر؟ بابک امیر خسروی گئنه ده یازیر:

"... باز تأکید مي‌کنم که در ایران، مناسبات "ملت سلطه‌گر" که ظاهراً "ملت فارس" ناموجود مدنظر است و" ملت‌هاي زیرسلطه" که از قرار، اقوامِ ساکن ایران هستند، وجود نداشته و ندارد. این به‌معني انکار برخي تبعیضات موجود و عدم رعایت حقوق اقوام و اقلیت‌هاي زباني-فرهنگي نیست."[574]

اوسته گؤروندوگو کیمی بابک امیر خسروی بورادا ایکی باشلی دانیشماغا چالیشیر. او بیر یاندان ایران ممالیکی محروسه سینده میللیتلرین وار اولدوغونو دانماغا چالیشیر، باشقا یاندان ایسه فارس حاکیمیتی طرفیندن اعمال اولموش آیری سئچگیلیکدن (تبعیضات موجود و عدم رعایت حقوق اقوام) دانیشیر. بئله لیکله اوزدن ایراق موردار آغاچ کیمی نه اؤز میللتی نین، نه ده فارس شوونیستلری یانیندا اؤزونه یئر آچا بیلمه یه جک گؤرونور. دئمک، داریوش همایون کیمی فارس فاشیست و راسیستلری بو ذاتلارین آدی نین دالیندا گیزلَنَرک آذربایجان میللتینی نشانه گئتمَگه چالیشار. بابک امیر خسروی گئنه ده یازیر:

"... چه حکمتي در این نهفته است که در 500 سال گذشته، همه‌ي سلسله‌هاي پادشاهي که هرکدام به قوم خاصي تعلق داشته‌اند، هرگز به‌فکر تشکیل دولت قومي-زباني خاص خویش نیفتاده‌اند و همواره اولین هدف‌شان تأمین وحدت سرتاسري ایران و ایجاد دولت واحد ایران بودهاست؟ چه رمزي در این نکته نهفته است که صفویه از اردبیل به‌پا مي‌خیزد و شاه اسماعیل تا پایش به تبریز مي‌رسد خود را پادشاه ایران مي‌خواند و نه پادشاه آذربایجان؟"[575].

بابک امیر خسرویلر دره دابانی چؤپو کیمی تاریخین کئچمیش دنگه لرینده ایلیشیب قالاراق زامانی درک ائتمکدن عاجیز قالمیشدیر. میللت آنلاییشی فرانسه نین بؤیوک اینقلابی سونوجو اولاراق اورتایا چیخمیش بیر آنلاییشدیر. توپلومون بیر میللت کیمی اؤزونو درک ائتمه سی ایلک اولاراق فرانسه-ده کئرچکلشمیشدیر. سونرا ایسه قونشو و باشقا مملکتلر ده فرانسه ایقلابی نین اتکیسی آلتینا کئچره رک میللی آنلاییش اوزره سؤز آچماغا باشلامیشلار. ایران ممالیکی محروسه سینه

[574] محمد امینی: بغرنج قومی و ملی در ایران از افسانه تا واقعیت، باخ اورادا.
[575] محمد امینی: بغرنج قومی و ملی در ایران از افسانه تا واقعیت، باخ اورادا.

گلدیکده خالق ایجتماعیتی نین یازیب اوخومادان اوزاق اولماسی و بو ممالیکی محروسه بؤیوک روسیه و انگیلیستان ایستعماری چنبره سینده یئر آلماسی بو توپلوملاردا میللی بیلینجین گلیشمه سینه ایجازه وئریمه میشدیر. بو مسئله آذربایجان تورکلری اوچون داها دا کئچرلیدیر. بیلیندیگی کیمی شاه اسماعیل آذربایجاندا ایش باشینا گلدیگی زامان، 1240 ـینجی ایل قورولموش آلتین اوردو حؤکومتلری 1502 ـینجی ایل روسلار طرفیندن یئنیلگه یه اوغرایاراق روسیه چارلیغی ایران ممالیکی محروسه سی نین قونشولوغوندا بولونماغا باشلامیش. بئله لیکه ایران ممالیکی محروسه سی گونئیدن پرتغال و اینگلیسلرین باسقیسینا معروض قالارکن زامان گئدیشی ایله قوزئی بؤلگه لر روسیه ایشغالچیلیغینا و عثمانلی سالدیریلارینا معروض قالمیشلار. 1789 ـینجی ایل فرانسه اینقلابی باش وئررکن آذربایجان تورپاقلارینا گؤز تیکمیش روسیه چارلیغی اؤز حاکیمیت تورپاقلارینی بؤیوتمک آرزوسو ایله قافقازلارا دوغرو ایلریلَمَگه باشلامیش. 1803- 1813 ایل آراسیندا روسیه چارلیغی و قاجار شاهلیغی آراسیندا داوام ائدن ساواشلار سونوجو اولاراق گلیستان آنلاشماسینا اساساً گنجه، شکی، دربند، قوبا، سالیان بؤلگه لری و سایره روسیه چارلیغینا بوراخیلماق زوروندا قالمیش. زامان گئدیشی ایله روسلارین آذربایجان تورپاقلاریندا ایلریلمه سی نتیجه سینده 1828 ایلینده روسلار تبریزی اله کئچیره رک روسیه و قاجار شاهلیغی آراسیندا اولان تورکمانچای آنلاشماسینا اساساً آراز چایی سرحد اولماقلا آذربایجان بیر فاکت اولاراق ایکییه بؤلونموش. بو بؤلونمه لره باخمایاراق روسیه چارلیق قوشونلاری آذربایجان مشروطه حرکاتیندا بیله گونئی آذربایجانی اؤز باشینا بوراخماق ایستَمَمیش. روسیه و اینگیلیستان گوجلری آراسیندا سیخیشمیش قاجار ممالیکی محروسه سینه تورکلر حاکیم اولماقلارینا باخمایاراق ائشیکدن اعمال اولموش باسقیلار تورک ائتنوسونا میللی مفکوره اولوشدورماق اوچون ایجازه وئرمَمیشدیر. بئله لیکله اؤز حاکیمیتینی قوروماق اوچون خاریجی و ایستعمارچی گوجلره باج وئرمک زوروندا قالان قاجار شاهلیغی ایچریده باش قالدیرمیش هر بیر میللی و مدنی حرکتی ده باسدیرماغا یؤنلمیش. بو سایدیغیمیز ندنلردن یانا ایران ممالیکی محروسه سینده میللیتلر مسئله سی یئرینه "دیکتاتورلوغا قارشی ساواش" آنلاییشی اورتایا آتیلمیش دئسک، یانیلمامیشیق. آذربایجان مشروطه حرکاتی نین یئنیلمَسینه باخمایاراق 1917 ـینجی ایل روسیه-ده اکتیابر دگیشیکلیگی باش وئردیکدن سونرا شئیخ محمد خیابانی باشچیلیغیندا آذربایجاندا

ایکینجی بیر حرکت باش قالدیرماغا باشلامیش. دئمک، ایران ممالیکی محروسه سینده کی میللیتلر مسئله سینین تاریخی باخیمدان گئجه قالماسی فارس راسیستلری و تمامیتچیلری اوچون بیر تاریخی شانس سایيلارکن باشقا ائتنیکلر اوچون - باشلاریندا آذربایجان تورکلری اولاراق- شانسسیزلیق یوخسا بد شانسلیق اولموشدور دئیه دئمَلییک. بابک امیر خسروی گئنه ده یازیر:

".. چه‌گونه است که صفويه‌ي آذري‌تبار، بدون دو دلي، پايتخت خود را از اردبيل به تبريز و از آن‌جا به قزوين و سرانجام به اصفهان منتقل مي‌کند و شاه‌عباس از اصفهان است که نصف‌جهان مي‌سازد نه از اردبيل يا تبريز؟"[576].

بو اوستکی مقاملاری اینسان اوخویارکن، فارس تشکیلاتلاریندا دری قابیقدان چیخان بابک امیر خسروی نین بو ذکاوتینه نه دئمَلیدیر؟ اونو اوخوجولار بلیرلَمَلیدیر. آنجاق تاریخ باخیمیندان بو مسئله یه یاناشارساق، مسئله آشاغیداکی بیچیمده ایضاح ائدیلمه لیدیر: شاه اسماعیلین آنادولودان حرکت ائده رک ایلک اولاراق قوزئی آذربایجان و سونرا گونئی آذربایجانی اله کئچیرمه سی حاکیمیت مرکزی سایيلان تبریز پایتخت اولموش. حاکیمیت مرکزی نین زامان گئدیشی ایله قزوینه داشینماسی مسئله سینه گلدیکده بیلیندیگی کیمی چالدیران ساواشیندا شاه اسماعیلین عثمانلیلار قارشیسیندا یئنیلمه سی حاکیمیت مرکزی اولان تبریزی ایستراتژیک باخیمدان تهلوکه ایله اوز اوزه قویموشدو. بئله لیک شاه طهماسب حاکیمیت مرکزینی قزوینه داشیمالی اولموش. شاه عباس ایسه بندر عباسی ایشغال ائتمیش پرتغال قوشونلارینا قولاق بورما وئرمک اوچون حاکیمیت مرکزینی ایصفهانا داشییاراق اورادا الیندن گلدیگی یاتیریم و سرمایانی بو شهرین آبادلیغی اوچون خرج ائتمگه چالیشمیش. گؤروندوگو کیمی صفوی شاهلیغی پایتختی نین تبریزه، سونرا قزوینه و ایصفهانا داشینمالاری خالق ایجتماعیتینی دوشوندوکلری اوچون دئییل، اؤز حاکیمیتلرینی قوروماق اوچون زامان ایجاب ائتدیگی پلانلار اساسیندا حیاتا کئچمیش بیر آنلاییش اولموش. بو مسئله ایرانلی دئیه فارس و تورکون بیر میللت اولدوغو وارساییمیندان (فرضیه سیندن) دئییل، دؤولتلرین گوج اعمال ائتمک ایستمک تاکتیکینی ایضاح ائتمک ایله آیدینلیق گتیرمک اولار. بابک امیر خسروی گئنه ده یازیر:

[576] محمد امینی: بغرنج قومی و ملی در ایران از افسانه تا واقعیت، باخ اورادا.

"تمرکززدايي در شمار موضوعاتياست که دموکرات‌هاي ايراني از هر نحله و گرايش سياسي، براي اداره‌ي امور و کشورداري به آن مي‌انديشند و خواستار آن هستند. با اين قيد که ساختار غيرمتمرکز دولت، همه‌ي ايالات را دربر بگيرد و اساساً برپايه‌ي تقسيم‌بندي‌هاي جاافتاده‌ي اداري کشور باشد، نه ترکيب قومي آن. زيرا اساساً تقسيم‌بندي ساختار اداري کشور ايران بر مبناي قومي، با توجه به درهم‌آميختگي اقوام در يکديگر؛ پخش و پراکندگي آن‌ها در سراسر کشور ناشي از مهاجرت‌ها و جابه‌جايي‌هاي درون کشوري که به دلايل گوناگون طي قرن‌ها صورت‌گرفته و جا افتاده است؛ و به‌ويژه به‌علت تعريف‌ناپذيربودن "فارس‌زبان‌هاي" کشور به‌مثابه قوم واحد که از خراسان تا فارس و کرمان و ايالات مرکزي را در برگرفته است، امري ناممکن مي‌باشد"[577].

بابک امیر خسروی نین اوستَکی گؤروشلری فارس سلطنتچیلری، باشلاریندا داریوش همایون اولان محفلین گؤروشو ایله یوزده یوز اوست اوسته دوشور[578]. دئمک، داریوش همایون آدلی نین بابک امیر خسروی آدرسینه گؤزللمک (تعریف و تمجید ائتمه) گؤندرمه سی یئرسیز دئییلمیش. ایندیسه بیر داها داریوش همایون ذات عالی نین گؤروشلرینه دؤنمَگی گرکلی حئساب ائدیریک. داریوش همایون گئنه ده یازیر:

"... اولویت دادن به گفتار فدرالیسم، به ملت بجای قوم، و زبان به عنوان عامل جدائی، پیامد هائی دارد که جایگزین (آلترناتیو) سازان آرزومند درباره شان اندیشه نمی کنند. یا پای نقشه های جغرافیا ایستاده اند و رنگ ها را پس و پیش می برند. یا حقوق سیاسی را نه به شهروند برابر ایرانی، در جامعه ای که هم می خواهد از قرون وسطا بیرون بیاید و هم به یوگوسلاوی و عراق وارد نشود، بلکه به گروه هائی می دهند که زبان را بجای همه چیز نشانده اند. کشوری یکپارچه را می کوشند نخست به نام فدرالیسم تکه پاره کنند و تکه پاره های بدرآمده از پاکشوئی های قومی را ــ اگر هیچگاه به عنوان یک کشور بدرآید ــ موقتا در یک ساختار فئدرال گردهم آورند تا مرحله جدائی نهائی فرا رسد."[579].

اوستَکی بؤلومده داریوش همایونلاری راحاتسیز ائدن مسئله فارس شخص و تشکیلاتلاری نین دئموکرات اولدوقلاری دئییل، "اقوام ایرانی" یئرینه بیر آز یوموشاق داوراناراق هر کس ایستَدیگی کیمی"اقوام ایران

---

[577] محمد امینی: بغرنج قومی و ملی در ایران از افسانه تا واقعیت، باخ اورادا.

[578] حزب مشروطه، قطعنامه کنگره پنجم حزب مشروطه ایران، قطعنامه در عدم تمرکز و حقوق اقوام و مذاهب ایران (لوس آنجلس ۲ و۳ اکتبر ۲۰۰۴) :
http://www.rahe-ayande.com/K_5/K_5_Ghatname_Aghvam.htm

[579] داریوش همایون: شهروند ایران یا شهروند قوم؟، باخ اورادا.

یا ملیتهای ایرانی" دئیملری نین ائشیت و برابر ایشلندیگی و سرگیلَندیگی اولموشدور. داریوش همایونون گؤروشونه اساساً ایران ممالیکی محروسه سی کوروش و داریوش زامانینا گئری اوتوردولمالی و فارس اولمایان ائتنیکلری فارسلیق سیستیمینده اریتمک یولو ایله اونلارین دیل و مدنیتلرینه دیوان توتولمالیدیر. گئنه ده اوخویوروق:

" زبان فارسی ساختهء هزار سال فرمانروائی سلسله های ترک را که در دوازده سده گذشته بنمایهء یگانگی و بیداری ملی بوده است عامل دشمنی معرفی کنند و بر بینوائی فرهنگی همه اقوام ایران بیفزایند."[580].

اوسته گؤروندوگو کیمی، داریوش همایون تورک شاهلیقلارینی قلمه آلارکن اونلارین دیل و مدنیتلریندن و اونلارین بوگونکو نسیللرینه دگر وئریلمه سی نین گرکلی اولدوغوندان سؤز آچماق ایستَمزلر. اونلار یالنیز خیاللاریندا قبول ائتدیکلری "زبان شیرین و توانای فارسی" آنلاییشی نین تورکلری اؤزونه حئیران ائتمیش -ایچی بوش- سؤزلرینی بیر داها ایجتماعیته سرگیلَمَگه چالیشارلار. بئله لیکله، بیر سورقو و سوآل اورتایا چیخار: - بوگون اؤزلرینی فارس توپلومنا باغلی بیلنلر ایران ممالیکی محروسه سینده کی باشقا دیل و مدنیتلر ایله دوشمنلیک ائتمَدیکلری دورومدا کیم فارس دیلی و مدنیتی ایله دوشمنلیک ائدر؟ گؤروندوگو کیمی، فارس شوونیستلری و راسیستلری اؤزلری باشقا دیللره و مدنیتلره دوشمن گؤزو ایله یاناشدیقلاری اوچون، باشقالاری نین اؤز دیل و مدنیتلرینده اؤزلرینی ایفاده ائتمک ایستکلری ده دوشمنلیک آنلاییشی کیمی قلمه آلیرلار. گئنه ده اوخویوروق:

"...ایستادگی دربرابر این گرایش های خطرناک از سر رقابت یا دشمنی نیست. ما رقیبی نمی شناسیم که از امر ملی به او بپردازیم؛ و دشمنی با ایرانیانی که هرچه بگویند، هیچ کمتر از ما ایرانی نیستند دشمنی با خودمان خواهد بود. ... مشکل حقوق سیاسی اقوام با رای گرفتن و رای نگرفتن گشوده نخواهد شد. این امری قابل رای گیری نیست و مرزی است که از آن نمی توان گذشت "[581].

داریوش همایون فارس تشکیلاتلاریندا اولان فیکیر آیریلیقلارینی گؤز آردی ائده رک یالنیز بیر میللت و مدنیت آنلاییشینی قابارتماغا چالیشار. فارس تشکلاتلاریندا‌کی باشقا ملی توپلوملارا باغلی اولانلار (تورک، کورد، لور، بلوچ، تورکمن، گیلک، عرب و سایره) اؤز دونیا گؤروشلرینه اویقون میللی

---

[580] داریوش همایون: شهروند ایران یا شهروند قوم؟، باخ اورادا.
[581] داریوش همایون: شهروند ایران یا شهروند قوم؟، باخ اورادا.

و سیاسی تشکیلاتلارینی یاراتمادیقدا و ایران آدی آلتیندا فارس دیلی و مدنیتینی اساس گؤتورن داریوش همایون ذات عالی نین فاشیست اولدوغونو نظره آلمایاراق اونون دا سؤزلرینده گئرچکلیکلر و واقعیتلر وار. دئمک، دیل و مدنیت باخیمیندان داریوش همایون مسئله نین هانکی مجرادا داوام ائتدیگینی یاخشی باشا دوشور. اوندان یانا دا داریوش همایون فارس تشکیلاتلاری نین هئچ بیرینی میللی و مدنی سیاست یئریتمک آچیسیندان اؤزو منسوب اولدوغو قوروم و تشکیلاتا بیر رقیب یوخسا دوشمن دئیه گؤرمور و قلمه ده آلماق ایستَمیر. دئمک، یالنیز ایران ممالیکی محروسه سینده باشقا کیملیکلرین اورتایا آتیلما مسئله سی فارس تمامیتچیلرینی راحاتسیز ائتمک مقامینا چاتمیش اولور. داریوش همایونون اورتایا آتدیغی بو ایفاده لر فارس تشکیلاریندا کی بعضی شخصلرده یانسیمالارا (انعکاسا) یول آچمیشدیر. بو آرادا میللیتلر اوزره احمد پناهنده ایمضاسی ایله کئچمیشده فارس مجاهیدلرینه باغلی اولموش ذاتین فیکیرلری ایله تانیش اولوروق:

"... همانگونه که بارها نوشتم " ایران یک کشور و یک ملت است " و هر که بخواهد تحت نام " حق تعیین سرنوشت و تقسیم ایران به جند ملت و یا نام فدرال ایران را تکه پاره کنند از نظر من ایرانی نیستند هر چند در ایران به دنیا آمده اند و بدانند که این قلم تا آخرین قطره خونم در مقابل اینگونه تفکرات جدایی طلب می ایستم و از ایران در تمامیتش دفاع می کنم. زیرا در ایران کنونی، حدأقل از 25 قرن به این سو ، تمامی اقوام متشکله آن در کمال صلح و آشتی در کنار هم مانده اند و یک تاریخ پر افتخار را آفریدند. آری:

ایران کشوری است واحد که از اقوام مختلف با لهجه ها، زبان ها و حتی فرهنگ های گوناکون تشکیل شده است و در واقع یک ملت با موزائیک های رنگا رنگ، اما متقارن است. به عبارت دیگر حذف و یا برداشتن رنگی از تابلوی نقاّشی ایران، تقارن آن را به هم می ریزد و هارمونی دلنوازو چشم خوش گوار را از چشم دل و جان تاریخ بر می گیرد. با جان و دل در اینجا فریاد می زنم: چنین مباد و چنین روزی ناید و عقیم باد چنین ایده و خواستی!"[582].

اوستَکی دوشونجه لر ده اؤزونو باشقا فارس تمامیتچیلریندن فرقیلندیره بیلمیر. آچیق و چیلپاق فارس راسیستلری آن یاخشی ساوینمانی سالدیری (حمله)- ناپلئون سیاسیتی- دئیه نظره آلارکن، قوروجوسو

[582] احمد پناهده: پاسخ به چند پرسش:
http://www.iranglobal.info/emtyseite3.php?news-id=2546&nid=haupt

آذربایجانلی محمد حنیف نژاد اولان فارس مجاهد تشکیلاتی نین سیاسی باخیمدان تربیت ائتدیگی احمد پناهنده محمد حنیف نژاد، سعید محسن لری نظره آلاراق فیکیرلرینی بیر آز یوموشاق ایفاده ائتسه ده عملده اؤزونو باشقا فارس تمامیتچیلریندن فرقیلندیره بیلمیر دوشونجه سینی قبول ائتمه لی و آذربایجانلیلار اوچون چیخیش یولو اؤز دونیا گؤروشلرینه اویقون تورک تشکیلاتلاری نین یارادیلماسی تکلیف اولونور. بو آرادا باشقا بیر صحیفه-ده بهرام ریگی ایمضاسی ایله آذربایجان تورکلرینی هدف آلمیش یازیدا اوخویوروق:

"... بر ملت ایران تا پس از هزار و چند صد سالی حکومت ایل ها و قوم های ترک که با تکیه بر خرافه های اسلام جنایت می کردند، بلاخرده، ساختار سیاسی قوم و ایل در ایران با همت رضا شاه ، برای همیشه از میان رفت. یعنی رشد جامعهء شهروندی ایران دیگر به هیچ قوم و قبیله ای اجازه نمی دهد که حکومت را در اختیار خود بگیرند و مانند غزنویان و صفویه و قاجارها، به نام زندیق کُشی، ملیون ملیون ساکنین این سرزمین را از دم تیغ بگذرانند. دورهء قوم بازی و ایلخانی سپری شده است، اما هنوز کسانی هستند که خواب آن را در فدرالیسم های آبکی و تعریف ناپذیر و ملت سازی های کودکانه و ... می بینند"[583].

اوستَکی گؤروشلر دین هیستری سینه بورونموش فارس راسیستلیگی نین گؤسترگه سیدیر. ایران ممالیکی محروسه سی نین کئچمیش 1000 تاریخینده فارس دئیه اهمیتلی بیر حاکیمیت آدامی یوخسا (و یا) سیلسیله سی اورتادا اولمادیغی اوچون بو ذاتلار مسئله نی کؤکوندن سیلمگه چالیشاراق ایکی جومله ایله "ایل و قوم های ترک جانی و سایره" دئیه رضاخانی ایران ممالیکی محروسه سی اوچون بیر رحمت کیمی ایجتماعیته تقدیم ائتمَگه چالیشیرلار. موأللیف گئنه ده یازیر:

"2. طرح مسأله قومی با دسیسهء روس ها و به کمک ایادی فرقه ای آن ها، برای اولین بار در تاریخ ایران آغاز شد که می تواند هر نامی داشته باشد، به جز میارزهء دمکراتیک. غلام یحیی و مبارزهء دمکراتیک! زهی...! با این وجود، پیشه وری به ترک ها که برای پان ترکیسم یا همان شونیسم ترک، دندان تیز کرده بودند، هشدار می داد که ما هر تغییری را هم که بخواهیم، در چارچوب وحدت ارضی و سرزمینی ایران می خواهیم و بس. در جنبش مشروطیت هم انجمن های ایالتی و

---

[583] بهرام ریگی: شهروندان قوم و آقای داریوش همایون:
http://neshastelondon.info/joomla/index.php?option=com_content&task=view&id=435&Itemid=31

ولایتی، دستاورد مبارزهء بورژوا دمکراتیک تمام مردم ایران بوده است و کمترین پیوندی با مسأله قومی و ایلی ندارد"[584].

اوسته گؤروندوگو کیمی، فارس تمامیتچیلری و اونلارین آیاقچیلاری بیر عؤمور یامان یووز ائتدیکلری سید جعفر پیشه ورینی سولچو دئیه آذربایجان میللی مسئله نین علیهینه اولموش بیر شخص کیمی قلمه آلماغا چالیشاراق اونون آذربایجان میللی حکومتی نین باشچیسی اولدوغونو دا دانماغا چالیشیرلار. اوسته لیک آذربایجاندان باشلامیش مشروطه حرکاتینی دا فارس راسیستلیگی نین حئسابینا یازماغا چالیشاراق ائتنیک مسئله لرین وار اولدوغونو دا دانماغا تشبوث ائدیرلر. موأللیف گئنه ده یازیر:

"3. کشور ایران دیر زمانی است که از دورهء فئودالیتهء ایرانی و مناسبات قومی و ایلی فراگذشته و مدیدی است که فرماسیون سرمایه داری ایرانی در جامعه حاکم است و عمل می کند. بنا براین و همخوان با رشد اقتصادی و اجتماعی و فرهنگی، هر نوع مبارزه، اگر که می خواهیم از عنوان "مبارزه" استفاده کنیم، باید در چارچوب مسایل شهروندی انجام پذیرد. یاغی گری قومی و ایلی دوران ایلخانانی، نه تنها مبارزه ای دمکراتیک نیست، که بیش از آن، حرکت هایی ضد تاریخی است که باید با هشیاری مهار شود و با ریشهء ایل بازی که برخی ها از روی غرض می خواهند به جامعهء دوران معاصر، بار دیگر تحمیل کنند، باید مبارزه ای به جد کرد."[585].

اوستَکی گؤروشلری ایفاده ائتمکده بهرام ریگی ذات عالیلر تک دئییل، بو یاناشمالار محمود افشار یزدی نین میللیتلر مسئله سینه یاناشماسینی خاطیرلاتمیش اولور. بو گؤروشه اساساً ایران ممالیکی محروسه سی فارس توپلومونا عاییددیر. باشقا ملی توپلوملارین ایران ممالیکی محروسه سی نین گله جه گی اوزره دوشونجه و گؤروش بیلدیرمک حاقلاری یوخدور. اونلار بنده چکیلمیش قوللار کیمی قلمه آلینمالی و زامان گئدیشی ایله فارس دیلی و مدنیتینده اریه رک یوخ ائدیلمه لیدیرلر. بهرام ریگی گئنه ده یازیر:

"4. زبان نمی تواند به تنهایی یک ملت را تعریف کند، اگر چه زبان در تعریف ملت از جایگاه مهمی برخوردار است. به عنوان نمونه ملت ایران را نمی توان بدون زبان فارسی تصور کرد؛ زبانی که همه مردم این سرزمین را به هم پیوند داده است و به تنهایی توانسته است با خلق آثار علمی

---

[584] بهرام ریگی: شهروندان قوم و آقای داریوش همایون، باخ اورادا.
[585] بهرام ریگی: شهروندان قوم و آقای داریوش همایون، باخ اورادا.

و ادبی و فرهنگی و سیاسی و دیوانی، مانع اساسی رشد و گسترش زبان عربی در جغرافیای فرهنگی ایران شده و توانسته است هویت یک ملت را از انقراض حتمی نجات بدهد. با این وجود نباید فراموش کرد که در ایران بیش از هزار لهجه و زبان وجود دارند که همچون گنجی، تاریخ و تاریخ فرهنگِ دیرین سرزمین ما را در خود محفوظ داشته است و از آنان باید با تمام امکان های دولتی و غیر دولتی، پاسداری کرد. در مقابل، اما در قارهء آفریقا ، تمام آنگولایی ها به زبان پرتغالی صحبت می کنند، بدون آنکه کوچکترین پیوندی با ملت پرتغال داشته باشند و یا کسی آنان را پرتغالی بپندارد؛ مانند زبان ترکی در آذربایجان که امروز جانشین زبان آذری شده است.".[586]

اوسته کی بؤلومده بهرام ریگی ایمضاسی ایله گؤروشلرینی سرگیلَمَگه چالیشان ذات فارس دیلی نین اؤنم و اهمیتینی وورقولاماقلا بو دیلین ده آنگولاداکی پرتقال دیلی کیمی سؤمورگَچی و ایستعمارچی بیر دیل اولدوغونون آلتینی دولاییلی یول ایله چیزمیش اولور. بیلیندیگی کیمی آنگولادا پرتغال دیلی محلی اینسانلارین آنا دیلی اولمادیغی کیمی فارسچا دا آذربایجان تورکونون، بلوچون، کوردون، لورون، عربین، تورکمنین و سایره ائتنوسلارین آنا دیلی سایلمادیغی و گونوگوندن بو میللیتلرین دوشونجه لریندن غیدالانیب دیرچه لرکن بو ولایتلرده کی دیللرین و مدنیتلرین اؤلمه سینه و آرادان گئتمکلرینه ده یول آچار. بئله لیکله، فارس دیلینی بیر سؤمورگَچی دیل اولاراق مدافعه ائتمگه چالیشانلار بیر قاتیله کؤمک ائتمک ماهیتینی اوستلنمیش اولاراق ایران ممالیکی محروسه سینده کی فارس اولمایان دیل و مدنیت صاحابلاری نین دوشمنلری سیراسیندا اؤزلرینه لاییق اولان "اینسانیت دوشمنی" آدینی آلمیش اولارلار. گئنه ده اوخویوروق:

" .... در مورد ایران، زبان فارسی بنا به ویژگی های یادشده، زبان رسمی و ملیِ ملت ایران است که رعایت آن نیز، ضرورتی ملی است. در آمریکا، اگر چه گروهای مهاجر حق استفاده از زبان خود را تا تحصیلات عالی نیز دارند، اما به زبان ملی و یا زبان رسمی که انگلیسی است، کوچکترین اجحافی نه شده و نه می شود."[587].

اوسته گؤروندوگو کیمی، فارس تمامیتچیلری میللی مسئله آچیسیندان آمریکایا کؤچموش و آمریکا وطنداشلیغی آلمیش اصلیتی خاریجه لی ایله تاریخ بویو ایران ممالیکی محروسه سینده یاشامیش میللی توملوملاری

[586] بهرام ریگی: شهروندان قوم و آقای داریوش همایون، باخ اورادا.
[587] بهرام ریگی: شهروندان قوم و آقای داریوش همایون، باخ اورادا.

آییرد ائتمک قابیلیتینده دئییللر. دئمک، کئچمیشده آوروپا ممکلتلریندن آمریکا بیرلشمیش شتاتلارینا کؤچ آخینی سونوجو اولاراق اوراداکی قیزیل دریلیلرین یوخ ائتدیلدیکلرینی نظره آلاراق بوگون چین، اسپانیا، و سایره مملکتلردن آمریکا بیرلشمیش شتاتلارینا مهاجرت ائتمیش وطنداشلارا کئچیت اولاراق بیر ائتنیک قوروپ دئیه بعضی حاقلارین وئریلمه سی فارس راسیستلرینی ده ایران ممالیکی محروسه سینده کی میللیتلری اریتمک اوچون دوشوندورموشدور. بئله لیکله بهرام ریگی اوراداکی قیزیل دریلیلرین کئچمیش و بوگونکو دوروملارینی اله آلماق یئرینه اینگلیس دیلی نین حاکیم و توخونولماز دورومونو وورقولامیش اولار. اوسته لیک بیر داها فارس سؤمورگچیلیگی نین آلتینی چیزمیش اولار. بو سؤمورگچی یاناشمالارا ناصر مستشار تنقیدی بیر جاواب یازمیش. ناصر مستشار ایمضاسی ایله یازیلمیش فیکیرلر ایله ده تانیش اولاق:

"... کسب حقوق دمکراتیک و فدارتیو به هیچ وجه نشانه قومیت و عقب ماندگی نیست بلکه یک خواست ملی و دمکراتیک عصر مبارزات بورژوا دمکراتیک می باشد که جنبش حقوق فدارتیو توانست در جریان رشد سرمایه داری خواسته ها واهداف خود را به کرسی نشاند. .... چرا براحتی بابی کشی امیر کبیر فارس زبان را فراموش می کنید و در ترک ستیزی آسمان وریسمان می بافید!! ... اگر در صد سال پیش در انقلاب مشروطیت نیاکان ما برای قوانین انجمن های ایالتی و ولایتی تلاش ورزیدند و آنرا در قانون اساسی گنجاندند و مانند دیگر اصول قانون اساسی هرگز اجرا نگردید، آیا نمونه روشن و بارزی نمی تواند برای شما باشد که دال برمبارزات دمکراتیک مردم برای حقوق قومی و دمکراتیک در ایران بوده است؟ وقتی در عصر قاجار از جانب تمامی رجال وشعرا ونویسندگان و حتی شاهان به کشور ما ممالک محروسه ایران اطلاق می گردید آیا نمی تواند از حضور وهویت ا قوام گوناگون در سرزمین ایران باشد.حتی اداره ایران به شکل ملوک الطوایفی نوعی از نظام ساتراپی در دوره کهن را در یک دوره خاص باز تولید می کرد که برابر فرهنگ آنزمان شاید همخوانی داشت. .. شاگرد یا وفای داریوش همایون در جای دیگر می نویسد: "با لاخرده، ساختار سیاسی قوم و ایل در ایران با همت رضا شاه ، برای همیشه از میان رفت!! ". ...رضا شاه بعنوان یک قزاق ساده وغیر متملک چگونه نظام خان خانی را از بین برد اما خود به زمیندار بزرگ ایران تبدیل گردید؟ .....نیروها ئی که تا دیروز به شادروان جعفر پیشه وری توهین می کردند در حال حاضر کمی ترقی کرده اند و ازاو بعنوان مصداق تاریخی سندی برای ما عرضه می کنند تا سیاست های خود را

پیش ببرند. .... شما به حقوق شهروندی نیز پایبند نیستید واصلا به انقلابات بورژوا دمکراتیک اعتقادی ندارید اگر به حقوق شهروندی به مثابه ارکان زیر بنائی متعهد بودید براحتی حقوق ا قوام را که درنظام فدارالیزم متبلور می گردد ، به آسودگی می پذیرفتید!! .. استاد عالیقدر شما یعنی داریوش همایون قبلا اعلام کرده اند که برای حفظ تمامیت ارضی ایران حاضرند به پشت رژیم اسلامی خواهد رفت. .... "مقاله یک کشور یک ملت از داریوش همایون"[588].

اوستَکی فیکیرلر سولچو قوروپلاشملارا عایید اولان بیری نین فارس راسیستلرینه وئردیگی جاوابلاردیر. بو دا دونیا گؤروشو (ایدئولوژی) چاتیشماسیندان ایلری گلن بیر گؤرونوم کیمی قبول ائدیلمه لیدیر. آنجاق مسئله نین هانکی آشامادا اولدوغونا دایبر گئنه ده ناصر مستشار ایمضاسی ایله یازیلمیش یازی نین بیر پاراقرافینا دئیینمک ایستردیک، اوخویوروق:

"جهت اطلاع باید به شما بگویم مقایسه ایران با آنگولا آنقدر سطحی وبی پایه هست که تنها یک یاد آوری ساده می تواند پاسخ مناسب برای شما باشد!! ایران هرگز مانند آنگولا هیچگاه مستعمره نگردید و لذا پروسه گسترش زبان ترکی در آذربایجان مراحل تاریخی دیگری را پیمود. ترکها در ایران برای توسعه زبان ترکی تلاش ویا زور بکار نبردند بلکه در گسترش زبا ن فارسی همت گماشتند تا آنجاکه زبان دیوانی بزرگترین امپراتوری دوران یعنی عثمانی که همزمان در سه قاره آسیا واروپا وافریقا قلمرو داشتند ، زبان فارسی بود وهمین باعث توسعه زبان فارسی گردید.اما ترک ستیزی شما اجازه نمی دهد اینها را ببینید"[589].

اوستَکی بؤلومده بیر اؤلچوده ناصر مستشار حاقلی گؤرونسه ده، او بوگون فارس دیلی نین ایران ممالیکی محروسه سیندَکی فارس اولمایان دیللری و مدنیتلری یوخ ائتمه سی اوزره هئچ ده دانیشماق ایسته مه یه رک کئچمیش تاریخی آنلاییشلاری خاطیرلاماقلا بو مسئله نین اوزریندن سیوریشمگه چالیشمیش. دئمک، پرتغال دیلی بیر سؤمورگَچی دیل کیمی آنگولاداکی یئرلی اینسانلارین دیل و مدنیتلرینی یوخ ائتدیگینی قبول ائدرکن کئچمیش 82 ایکی ایلده فارس راسیستلیگینه یاراقلانمیش و سؤمورگَچی دونونا بورونموش فارس دیلی نین ده فارس اولمایان ائتنوسلارین دیللری و مدنیتلری علیهینه اویناديغی قاتیل رولو دا گؤزدن

---

[588] ناصر مستشار: به شاگرد با وفای داریوش همایون، اخبار بلوچستان: http://pahra.blogfa.com/post-2025.aspx

[589] ناصر مستشار: به شاگرد با وفای داریوش همایون، اخبار بلوچستان، باخ اورادا.

قیراغا قویولمامالیدیر. یئری گلمیشکن حشمت رئیسی، فارس توده پارتیسی نین سابیقه لی عضوونون ده میللی مسئله اوزره گؤروشلری ایله تانیش اولاق، اوخویوروق:

"متاسفانه نیروهای چپ ما در کشورمان بدون درك زمینه‌های تاریخی بوجود آمدن این شعار "حق تعیین سر نوشت خلقها" و نحوه انطباق و اجرای آن در روسیه، این شعار را تبدیل به یك شعار دگم کرده و بدون بررسی شرایط تاریخی و جهانی مجدداً آن را طرح می‌کنند. به اعتقاد من این دوستان اساساً مسئله دوران را نمی‌فهمند. نه تنها دچار فقر فلسفه، بلکه دچار فلاکت فلسفه هستند. نه تنها این مسائل را به آیه و دگم تبدیل کرده‌اند، بلکه متوجه این امر نیستند که فی‌المثل با جدا شدن خوزستان از ایران، که قطعاً هم قابل پیش‌بینی است، طبقه کارگر در خوزستان نمی‌تواند قدرت را بدست گیرد. .... این دوستان که بسیار علاقمند به شعار "حق تعیین سرنوشت" هستند، متوجه نیستند که کشور ایران بدون نفت خوزستان، گاز خوزستان یا امکانات دیگر آن استان حتی قادر به ادامه حیات فیزیکی خود نیز نخواهد بود. باید از این دوستان سئوال کرد؛ آیا می‌خواهند سوسیالیسم را در قم پیاده کنند! باید از این دوستان سئوال کرد؛ آیا می‌خواهند سوسیالیسم را در مناطقی پیاده کنند که فاقد هرگونه امکانات هستند.... شعارهائی که این عزیزان می دهند، دو بخش است. یك بخش براساس مصلحت‌های سیاسی است و طبعاً افکار عمومی و حساسیت‌ها را در نظر می گیرند. اما به اعتقاد من اهداف استراتژیك خود را پشت این شعارها پنهان می‌کنند.... نباید این را فراموش کنیم که کشور ما، هم‌اکنون در فشار عرب‌گرایان، غرب‌گرایان، قومگرایان، چپ‌گرایان افراطی و شرق‌شناسان به لحاظ نظری قرار دارد. اندیشه‌پردازان و تاریخ‌نویسان پان عرب و عرب‌مابان حکومتی و حتی بخشی از نیروهای اپوزیسیون که هویت و مشروعیت ایدئولوژی خودشان را از اسلام استخراج می‌کنند، تاریخ پیش از اسلام ایران را آلوده به آتش‌پرستی، معجوسگری، طاغوتی قلمداد کرده و داشته‌های فکری و فرهنگی دوران قبل از حمله اعراب را ضد ارزش می‌دانند. این نیروها آگاهانه سعی می‌کنند حافظه تاریخی و فرهنگی ملت ایران را، یعنی عواملی که در شرایط بحرانی و اضطراری می‌تواند یك ملت را به هم پیوسته نگه دارند مخدوش می‌سازند. "[590].

---

[590] تلاش (مجله) گفتگو با حشمت رئیسی، طرحی برای پیروزی: سرانجامی مشترك، پس از مبارزه‌ای همبسته و متحد!:
http://www.talash-online.com/neshrye/matn_25_0_82.html

اوسته گؤروندوگو کیمی، خالق ایجتماعیتینی استحمار ائتمگه چالیشان فارس توده پارتیسی نین عُضولری خالقلارین اراده صاحابی اولماغینا اینانمایاراق فارسلار آراسیندا بو مسئله یه قارشی دا چیخاجاقلارینی گیزلتمک ایسته مزلر. بو مسئله نی ایضاح ائدرکن حشمت رئیسی لنین بو مسئله یه نئجه یاناشا بیلردی دئیه آچیقلیق گتیرمگه چالیشمیشدیر، اوخورویوق:

"به اعتقاد من در آنزمان لنین که با مسئله تاسیس و برپائی نخستین دولت سوسیالیستی جهان روبرو بود و معضلات برپائی آن را در مقابل داشت، با این مشکل روبرو شد که اگر اندیشه "حق تعیین سرنوشت" را به همه جا تعمیم دهد، اساساً نخواهد توانست سوسیالیسم را در روسیه پیاده کند. چرا که بیش از 90 درصد از کارخانه‌های روسیه به نفت و انرژی باکو وابسته بودند و امکان نداشت بدون نفت باکو کارخانه‌های لنین‌گراد، مسکو، ولگاگراد یا جاهای دیگر به حرکت درآیند. قطارها از کار افتاده بودند، تمام موسسات صنعتی روسیه به انرژی و سوخت نیاز داشتند. با چنین وضعیتی لنین یا می‌بایستی از طرح سوسیالیسم زیر فشار کشورهای سرمایه‌داری دست می‌کشید، یا می‌بایستی شعار خود را در مورد حق تعیین سرنوشت تعدیل می‌کرد. یا باید کارخانه‌های نساجی سراسری روسیه را تعطیل می‌کرد یا باید دسترسی به پنبه ازبکستان و ترکمنستان و جاهای دیگر روسیه پیدا می‌کرد. یا باید از سوسیالیسم خود دست می‌کشید یا مجبور بود برای غلبه بر قحطی و گرسنگی که سراسر روسیه را گرفته بود، قلعة اوکراین را که انبار غله اروپا بود بدست آورد. بعبارتی باید یکی از این دو را انتخاب می‌کرد. .... همانطور که می‌دانید ارتش سرخ تمام این مناطق را پاکسازی و به تصرف درآورد. لنین وقتی باکو را تصرف کرد، انگلیسی‌ها آشکارا متوجه شدند که این انقلاب خواهد توانست سرپا باقی بماند، چرا که به منبع انرژی دسترسی پیدا کرده بود. براساس فاکت‌هائی که اشاره شد می‌بینیم که شعار حق تعیین سرنوشت حتی در آن زمان هم اینگونه دگم گرایانه که از طرف نیروهای چپ در ایران برخود می شود، نشده بلکه این امر تابعی بود از اصل بزرگتر یعنی پیاده کردن سوسیالیسم"[591].

اوسته گؤروندوگو کیمی، بؤیوک قارداش کیمی تانیدیقلاری "روسیه کمونیست پارتیسی" و اونون رهبری ولادیمیر ایلیچ لنین نین یئریتدیگی

[591] تلاش (مجله) گفتگو با حشمت رئیسی، طرحی برای پیروزی، سرانجامی مشترك، پس از مبارزه‌ای همبسته و متحد!، باخ اورادا.

ایشغالچی سیاستی،- ایستر قوزئی آذربایجان و اورتا آسیا جمهوریتلری، ایسترسه ده اوکراین و پیری بالتیک جمهوریتلرینی اله کئچیرمکده - حشمت رئیسی قبول ائتمیش اولور. دئمک، فارس مفکوره لی و فارس مدنیت راسیستی اولان اینسانلار اؤزلرینی دئموکرات گؤسترمگه چالیشماقلارینا باخمایاراق حاکیم دیله و مدنیته آرخالاندیقلاری اوچون اؤز فارسلیق ساپلارینی دا هئچ زامان کسمک ایسته مزلر. آتالار یاخشی دئمیش: "پیچاق اؤز ساپیبی کسمز". یئری گلمیشکن باشقا آتالار سؤزونو خاطیرلاتماق دا یئرینده اولار: اؤزگه بالتالارینا ساپ اولانلار، آنا باجی دا تانیمازلار.

ایشیق سؤنمز 02.06.2007

فارس جبهه میللی و پان ایرانیست تشکیلاتلاری نین یوغوردلاری نین دادلی اولما حئکایه سی

بیلیندیگی کیمی فارس "جبهه ملی" تشکیلاتی بیر فارسچی و راسیست قوروم اولدوغونا باخمایاراق بیر چوخلاری، او جومله دن بو تشکیلاتین عوضوولری بو تشکیلاتی بوش سؤزلر ایله آریندیرماغا (تمیزلیگه چیخارماغا) چالیشارلار. بو ذاتلاردان بیری ده علی راسخ افشار ذات عالیدیر. یئری گلمیشکن بو ذات گؤروشلرینه نظر گزدیرک، اوخویوروق:

".. جبههء ملی سرقبالهء هیچکس نیست و متعلق به ملت ایران است که تجربهء سال های ۳۰ تا ۳۲ شاهدی است که بر تارک ایران زمین می درخشد. هر ایرانی از زن و مرد، شهری و روستائی، از پیر و جوان، مذهبی و لامذهب، از چپ و ملی و دارای هر گونه زبان و فرهنگ محلی، اگر صمیمانه و صادقانه معتقد به اصول و اخلاق سیاسی و روش و شیوهء کاری که دکتر مصدق مطرح کرده است باشد، جایش در جبههء ملی ایران است"[592].

[592] علی راسخ افشار، سوء استفاده از نام پر آوازهء جبههء ملی و مصدق: www.asre-nou.net/1386/shahrivar/20/m-sue-estefade.html

اوسته گؤروندوگو کیمی، علی راسخ افشار سؤزده بوتون فیکیر، دیل و مدنیت صاحابلارینا فارس جبهه میللی تشکیلاتیندا یئر وئرمک ایستَر. گؤرک عملده ده بو مسئله اؤزونو دوغرولدا بیلرمی؟ علی راسخ افشار 2004 ایلینده فارس تشکیلاتی کیمی تانینان "جمهوریخواهان دموکرات و لائیک" آدلی تشکیلاتداکی آنلاشمالیقلار اوزره یازیر، اوخویوروق:

"... همین را هم همین‌جا اضافه کنم که هر چند با اعتراض من و هم‌فکرانم موضوع ملت‌ها و ملیت‌ها در سند سیاسی لحاظ نشد، اما واقعیت این است که این مسئله به منزله‌ی يك بمب ساعتی در درون این تشکیلات است. چرا که از حدود 200 نفر عده‌ی حاضر در عصر یکشنبه، یعنی ساعات نزدیك به پایان کنگره، 92 نفر ،یعنی نزدیك به پنجاه درصد از عده‌ی حاضر، به وجود ملت‌ها در ایران رأی دادند ، که این به اعتقاد ما جبهه‌ی ملي‌ها ... در تناقض و تعارض مطلق قرار داد. بایستی توجه داشت که اگر تز وجود ملت‌ها و حق تعیین سرنوشت تا جدایی را چپ‌های رادیکال در این تشکل جمهوری خواهی به صورت اصلی غیر قابل گذشت بخواهند بکرسی بنشانند، دیر یا زود یا این تشکل متلاشی مي‌گردد و یا کار به انشعاب مي‌کشد و این امر در اولین اعلامیه‌ها و جلوه‌های خارجی که بخواهند عباراتی مانند «ستم ملي» و یا «حقوق ملت‌ها» را مطرح کنند، که با اعتراض و کناره‌گیری ما ملي‌ها روبرو خواهد شد، آشکار خواهد گردید. در کنفدراسیون که جبهه‌ی ملي‌ها و توده‌اي‌ها دو پایه‌ی اصلی آن بودند، این درك سه گانه وجود داشت که کنفدراسیون، کنفدراسیون است و حزب توده، حزب توده و جبهه‌ی ملي، جبهه‌ی ملي، که هر يك در محدوده‌ی سازمانی خود فعالیت خود را داشتند. در کنفدراسیون جنبه‌های عملی کار سیاسی مطرح بود و اگر مطالبی نظری مطرح مي‌شد در حد توجیه منطق تصمیمات سیاسي‌ای بود که اتخاذ مي‌گردید."[593].

اوسته گؤروندوگو کیمی، علی راسخ افشارلارین عوامفریب ایفاده لرینه اینانماق دوزگون اولماز. بیلیندیگی کیمی سیاستده بوش بوش دانیشیقلار دئییل، توتولان یول و یئریدیلن سیاست بلیرلَییجیدیر. بو باخیمدان فارس جبهه میللی تشکیلاتی تمامیتچی، فارسچی بیر تشکیلات اولاراق چوخ دیل و مدنیتلی ایران ممالیکی محروسه سی اوزره دوشونولورسه، دئموکراسی مقوله سیندن بیله اولدوقجا اوزاق گؤرونر. بو مسئله یالنیز پرویز ورجاوند باشچیلیغی ایله یئریدیلمیش

[593] علی راسخ افشار، با کمونیستها هم نمی توانیم، فرانکفورت اکتبر 2004 :
http://www.iran-chabar.de/1383/09/16/arash17.htm

راسیستلیک سیاستی دئییل[594]، فارس مارجینال تشکیلاتلاری نین بو تشکیلاتین باشینداکی راسیست و فاشیست شخصلرین دالیندا گیزلنمکلری ایله ایضاح ائدیلمه لیدیر. یئری گلمیشکن "فرمان آریا" آدلی فارس راسیست سیته سیندن پرویز ورجاوندین نظرلری ایله تانیش اولاق، اوخویوروق:

".. . جریان نهضت پان ایرانیسم، حرکتی بود که با وجود گذشت شش دهه از حضور آن، هنوز چنان که باید کوششی برای شناساندن اهمیت و ارزش های نقشی که در بحرانی ترین شرایط کشور بر عهده داشت، صورت نگرفته است. ... نقش مؤثر پان ایرانیست ها در جریان نهضت ملی شدن صنعت نفت و قدرت نمایی آنان در برابر مانورهای حزب توده برای مرعوب ساختن ملت ایران نیز، پدیده ای نیست که نسل ما بتواند آن را از یاد ببرد. حزب توده بر آن بود تا با ایجاد جو وحشت در همه جا، دولت ملی دکتر مصدق را ناتوان جلوه دهد و در صورت برخورد با آشوب گران، بر آن مارک فاشیست و سرکوب گر زند. حضور نیروهای پان ایرانیست در دانشگاه ها، دبیرستان ها و کارخانه ها سبب شد تا یکه تازی های حزب توده و توطئه های در پس پرده انگلستان (به گفته دکتر مصدق؛ توده – نفتی ها) فلج شود و سرانجام نهضت ملی شدن صنعت نفت به نتیجه برسد. در این راه نیز حضور بی با کانه زنده یاد فروهر عاملی مؤثرa به شمار می آمد."[595].

اوسته گؤروندوگو کیمی، پرویز ورجاوند جبهه میللی و داریوش فروهر "حزب ملت" آدلی فارس راسیست تشکیلاتلاری نین باشچیلاری کئچمیشده "حزب پان ایرانیست" آدلی فارس راسیست تشکیلاتی نین اتگینده یئر آلمیش ذاتلار ساییلار. دئمک، ایران ممالیکی محروسه سینده آوروپادا تانیندیغی کیمی تشکیلاتچیلیق شفافلیق و مدنی اولماق اساسیندا دئییل، فاشیست و راسیست شخصلر عئین زاماندا موختلیف آدلار آلتیندا و موختلیف تشکیلاتلاردا بیر عُضو کیمی اؤزلرینی تقدیم ائتمکله چیرکین سیاستلرینی حیاتا کئچیرمگه چالیشارلار. اوستَکی اؤرنگی گؤسترمکله علی راسخ افشار ذات عالی نین نه دئمک ایستَدیگی بیر اؤلچوده اوزه چیخار. 1330-1332 (1951-1953) ـینجی ایللرده فارس میللیتچیلیگی گوجلنرکن، پرویز ورجاوند و داریوش فروهر

---

[594] جبهه ملی ایران، اعتراض جمعی از اعضای جبهه ملی ایران به یك تصمیم وزارت آموزش و پرورش، پنجشنبه 23 بهمن 1382
http://news.iran-emrooz.de/more.php?id=3041_0_7_0_M

[595] پرویز ورجاوند، یکپارچگی ایران و وحدت ملی "پان ایرانیسم"، فرمان آریا:
http://www.farmane-ariya.blogfa.com/post-204.aspx

عُضوو اولدوقلاری "حزب پان ایرانیست" تشکیلاتی نین آنتی یهود اولدوغونا دایبر "واردات ایران و مسئله یهود" موضوعسوندا "ساسانی" آدلی گوندَلیگ قازئتینده یازیلیر:

"کسانیکه تصور میکنند ما جهودهای زحمتکش و بیگناه را مورد آزار مورد حمله قرار میدهیم و تعصبات مذهبی را محرک ما میدانند، اشتباه میکنند. این خبر را بخوانید ببینید چگونه جهودها رشته های اقتصادی ما را در دست گرفته و هستی ما را در قبضه اقتدار خود نگه داشته اند. زحمتکش و بیگناه مائیم که اسیر این بیوطنان شده ایم"[596].

اوستَکی ادبیاتین ایزلَدیگی گؤروشلر ایلک اولاراق 1843 ـینجی ایل Bruno Bauer دیلیندن یهود مسئله سی اوزره یازیلمیش، اوخویوروق:

"سیز یهودیلر، یهودی اولاراق اؤز آزادلیغینیزی ایستگن و اؤزونو سئون Egoist سینیز. سیز آلمان اولاراق بیر اینسان کیمی اینسانلارین آزادلیغی اوچون آلمانیانین سیاسی آزادلیغینا دوشونه رک وار اولان قوراللارا نظر یئتیرمه لی و دورومو آنلامالیسینیز. یهودیلر اؤز ال آلتیلاری خیریست توپلومو ایله برابرلیک ایسته سه لر، اونلار خیریستیان اؤلکه سی نین وارلیغینی و ظولم آلتیندا اولان توپلومون نظم و اینتیظامینی رسمیته تانیرلار. بوتون اینسانلارین بویوندوروق آلتینا گئتمکلری یهودیلرین خوشلارینا گلرسه، نه اوچون اونلار آلمان خالقی نین بوینونا قویدوقلاری بویوندوروقلارینی ایفاده ائتمکدن چکینرلر؟ یهودی آلمانین آزادلیغینی ایستَمَدیکده نه اوچون آلمان یهودی نین آزادلیغی اوچون ایلگیلنمه لیدیر؟ خیریست اؤلکه سی یالنیز بیرینجیلیک (حق تقدم) یانییار. خیریست اؤلکه سینده یهود یهودیلیک (یهودی اولماق) بیرینجیلیگینه یییه-دیر. خیریستلر صاحیب اولمادیقلاری حاققا یهودیلر یهود اولاراق یییه-دیرلر. نه اوچون یهودی حاققی اولمادیغی و خیریستلر حاق ائتدیکلری حاققی ایستَمگه چالیشار؟ یهود خیریست مملکتینده آزاد اولارسا، او خیریست دؤولتیندن اونون علیهینه یئریدیلمیش اؤن یارقی (پیش داوری) نین قالدیریلماسینی ایستر. یهود اؤز دینی اؤن یارقیسیندان واز کئچمک ایسترمی؟ یهود آیری بیریلریندن مذهبی نین استعفاسینی ایستمه حاققی وار می؟ خیریست اؤلکه سی اؤز وارلیغینا دایاناراق یهودیلری

[596] حزب پان ایرانیست، روزنامه ساسانی، شماره 3، آلینمیش: فرمان آریا:
http://www.farmane-ariya.blogfa.com/post-204.aspx

آزاد ائده بیلمز. یهود اؤز وارلیغینا دایاناراق آزاد اولابیلمز[597]. هانکی عنوانلا سیز یهودیلر آزاد اولماق ایسترسینیز؟ دینیزه خاطیر می؟ - دینینیز مملکت دینی نین دوشمنیدیر. وطنداش اولاراق می؟ - آلماندا وطنداش یوخ. اینسان اولاراق می؟ - سیز اینسان دئییل، آرزو ائتدیگینیزدن اولدوقجا اسکیک سینیز."[598].

اوسته گؤروندوگو کیمی، یهودیت مسئله سینه او زامانکی آلمان دوشونورلری بیر عالیم کیمی چیخیش یولو گؤرستمک دئییل، موختلیف سورقو و سوآللاری اورتایا قویماقلا جاواب وئرمکدن یاییینمیشلار. بئله لیکله زامان گئدیشی ایله یهودیت علیهینه یاییلمیش اؤن یارقی (پیش قضاوت) آلمان نازیست پارتیسی قورولدوقدان سونرا یهود دوشمنلیگینه چئوریلمیش مقامدا یئر آلمیش. آلمان نازیستلری ده یهودلاری آلمان سرمایاسینی اله کئچیرمیش گؤرستمگه چالیشاراق اونلاری آلمان توپلومو اوچون بیر بلا Unglück کیمی گؤرستمگه چالیشمیشلار. 1933-1945 ـینجی ایللر آلمان نازیستلری یهودیلری آلمان توپلومو اوچون بیر بلا کیمی تقدیم ائتمگه چالیشاراق آلمانیا اوچون میللی دوشونن خالق کیتله سی نین رضایتینی قازانماغا چالیشمیشلار. بئله لیکله یهود دوشمنلیگی بیرینجی گوندن آلمان نازیست پارتیسی نین پروقرامیندا یئر آلمیش. هیتلر 1925ـینجی ایل "منیم ساواشیم "Mein Kampf" آدلی کیتابیندا یهودیلری یوخ ائدَجگینه دایبر دوشونجه لرینی آچیقلاماسینا باخمایاراق کیمسه بو مسئله نین یانلیش اولاجاغینا دایبر دانیشماق دا ایستمَمیش. هیتلر 1933 ـینجی ایل حکومتی اله آلار آلماز یهودلار علیه لرینه بیرینجی تدبیرلری حیاتا کئچیرمگه باشلامیش. او هدفینی یالنیز آریالی، گؤی گؤز و قومرال ساچلی اینسانلاردان اولدوغونو و یاشاما حاققینا آریالیلارین ییئه اولدوقلارینی ایجتماعیته بیلدیرمیش. 1933ـینجی ایل یهودیلرین دوکانلاری و ایش یئرلری تحریمه اوغرایاراق وکیللر، دوکتورلر و اؤیرنجیلری سورقو سوآلا چکیلمَگه و یهود ایداره ایشچیلری ایش یئرلریندن قاویلماغا، اینجه صنعت خادیملری، یازارلاری و قازئته باشچیلاری مسلک یاساقلیغینا اوغرامیشلار (معروض قالمیشلار). 1935ـینجی ایل آلمان ناسیونال سوسیالیست پارتیسی قان و ایمپئراتور وطنداشلیغی یاسالارینی اونایلامیش (تصویب ائتمیش). بئله لیکله یهودلار ایله باشقا وطنداشلارین ائولنمکلرینه قاداغا قویولاراق

[597] Karl Marx/ Friedrich Engels - Werke. (Karl) Dietz Verlag, Berlin. Band 1. Berlin/ DDR. 1976. S. 348..

[598] Karl Marx/ Friedrich Engels-Werke, bax. orada, s. 349

کئچمیشده و خاریجده حیاتا کئچمیش ائولیلیکلری ده کئچرسیز سایبلمیش. اوسته لیک یهودیلر هئچ بیر آلمان وطنداشینا ایش وئرمک حاققینا مالیک اولمایاراق آلمان میللی بایراغینی اوجاتماق و داشیماق حاققیندان دا محروم ائدیلمیشلر. 1937ـینجی ایل یهودیلر اؤز مولک و مالللارینی دگریندن چوخ آشاغی قیمتلره آلمان وطنداشلارینا ساتاراق اونلاری زنگینلتمک مجبوریتینده قالمیشلار. 1938 اینجی ایل نویابر آیی نین 7 و 8 گونلرینده 281 سیناقوق (یهودی تاپیناجاغی/ عبادتگاهی) 7500 یهودی دوکان و ایش یئرلری اودا چکیلمیش، یوخ ائدیلمیش و 30 مین یهودی توتوقلاناراق 26 مین نفری باسیلاجاقدا (Konzentrationslager) یاندیریلمیشلار.

سونرا یهودیلر ائولری نین آلمان نازیستلری طرفیندن داغیدیلدیغی اوچون بیر میلیون مارک جریمه اؤده یه رک رسمی آدلارینا کیشیلر اوچون ایسراعیل و قادینلار اوچون سارا آدلارینی آرتیرمالی اولموشلار. ژانویه آیی نین اوتوزو، 1939ـینجی ایل هیتلر ساواش اولاجاغی دورومدا بوتون یهودیلرین آوروپادا نسلینی کسه جگینه دایبر آلمان مجلیسینده چیخیش ائتمیش. سئپتامبر آیی نین بیری 1939 تاریخینده آلمان قوشونلاری نین لهیستانا یوروش ائتمه سی ایکینجی دونیا ساواشینا یول آچمیش. بئله لیکله آلمانلار ایشغال ائتمیش بؤلگه لرده (رومانی، لهیستان، ائستلند، لئتلند، لیتوانی و روسیه سؤیئتینده کی) یهودیلر باسقییا اوغرامیشلار. هیتلر یهودیلری گوللمک، ائولرینی اودا چکمک و دیری قالانلارینی ایسه بؤیوک شهرلرین ایجتماعیتدن اوزاق یئرلرینه و مملکتدن ائشیگه آتماق اوچون باسیلاجاقلارا داشیتمالارینا دایبر بوروق وئرمیش. بئله لیکله یهودیلر آلمان، اؤتریش، چئکای و ایسلوواکایدان شرقه دوغرو سورگون ائدیلمیشلر. بو جینایتلر هامیسی ائس ائس SS[599] باشچیلیغی آلتیندا اؤز قانی، دوشونجه سی نین قارشیسیندا نزاکت، گئری قالمیش و ضررلریلری یوخ ائتمک شعاری ایله حیاتا کئچمگه باشلاناراق یهودیلرین گوللنمه سی و ایستدیکلری دورومدا بوغوجو قاز اوتاقلاریندا بوغولمالاری سوردورولموش. 1941ـینجی ایل پولیس بویوروغو اولاراق آلتی یاشینا گیرمیش یهودیلر دؤشلری نین سول طرفینده ساری اولدوزلو نیشان داشیماقسیزین ایجتماعیته گیریشلری یاساق ائدیلمیش.

[599] SS آلمان نازیست تشکیلاتی نین ساواش آلایلارینا وئریلمیش آددیر.

کئچمیش یازیلاردا ایشاره ائتدیگیمیز دک "ساری" ایفاده سی عیرق و دین صاحابلارینا بیریجی یول فرانسه فئودالی Arthur Comte de Gobineau (1816-1882) یازدیغی (Essay sur inegalite´ des races„ humaines") اثر ایله اورتایا چیخمیش. بو اثرده Gobineau اینسان توپلوملارینی ساری، قارا، آغ عیرقلارا بؤلموش. اونون فیکرینجه بو عیرقلارین هر بیری اؤزو اوچون موستقیل مدنیتلری وار. Gobineau قارا و ساری عیرقلارا پیس صیفتلر عونوانلاییر. اونون فیکرینه گؤره، یالنیز آق نژادا باغلی اولانلار نجیب ایمیشلر(!!). Gobineau آ گؤره آغ عیرق آریالی ایمیش. بو عیرق طبیعی اولاراق او بیری عیرقلاردان اوستون ایمیش(!!!). Gobineau آ گؤره عیرقلاری خالیص ساخلاماق اولماز و عیرق قاریشیقلیغی قاچینمازدیر. Gobineau آ گؤره کولتورلرین چؤکوش و قالخیشلاری عیرقلارین گلیشمه سیندن آسیلیدیر. Gobineau نون آلمان موسیقیچی سی Richard Wagner (1813 - 1883) ایله دوستوق ایلیشکیلرینین اولماسی و اونون واسیطه سی ایله بو راسیستی فیکیرلرین آلمانین نوفوذلو شخصلری طرفیندن حاکیمیت داییره لرینه یاییلماسی آلمانیادا عیرقچیلیغین گلیشمه سینده بؤیوک رولو اولموشدور. بئله لیکله 1891 اینجی ایل ایستعمارچیلیق و ایشغالچیلیق اساسیندا قورولموش "Alldeutsche Verband„ قورومو (جمعیتی) Gobineau نون راسیستی مفکوره سینی اؤزونه بیر وسیله ائده رک سیاستینی راسیستلیک مفکوره سی اوزرینده قورماغا چالیشمیش. بو قورومون عوضولری او زامانکی آلمان حاکیمیت داییره لرینده و حتتا ایکینجی قایصئر ویلهئلم Kaiser Wilhelms II مین مصلحتچیلری آراسیندا بؤیوک نوفوذا مالیک اولموشلار. بو آخینی "ساری خطر" دئیه بیر سیاسی دئییم کیمی 19 اونجو عصرین سونو و 20 اینجی عصیرین باشلانقیجیندا، چینده 1900 ایلینده بوقسئرلرین قیامی و 1904/05 ایللرینده ژاپونون روسیه چارلیق حاکیمیتینه اوستون گلمه سی ایله بیر سیاسی آزادلیق حرکاتی کیمی آوروپالیلارین آسیالیلاردان قورخدوقلارینا یول آچماسی ایزلمیش. آوروپالیلار بو مسئله نی دین و عیرق آلانلاریندا دا ایستیفاده ائتمگه و اوندان باشقا دیل، دیل و مدنیتلری کوچومسَمگه چالیشمیشلار. توتو قوشو کیمی آلمان راسیستلری نین دوشونجه لریندن فایدالانماغا چالیشان محمود افشار یزدی ده "خطر زرد" دئیه ایران ممالیکی محروسه سینده کی تورک ائتنوسونون دیلی و مدنیتینی یوخ ائتدیرمک اوچون رضا پهلوی نین یانیندا یئر آلاراق فارس حاکیمیت

سیستیمی اوچون ایران ممالیکی محروسه سینده "پان ایرانیستلیک" مکتبی نین تئوریسی نین تملینی قویماغا چالیشدی. پان ایرانیستلر یوخسا فارس نئونازیستلری ایسه "نئو نازیستهای ایران" دئیه کیچیک قوروپلار بیچیمینده ایران ممالیکی محروسه سینده تورک و عرب ائتنوسونو کیچیمسمگه باشلادیلار.

ایشیق سؤنمز، 13.09.2007

پان ایرانیسم، پان فارسیسم یوخسا خولیاچیلیق راسیسم؟

دونیا گونو گوندن دگیشمک و گلیشمک اوزره دیر. بوگونکو اینسانلار و توپلوملار آراسیندا اولان باغلار دیل، مدنیت و اینسانلیق اساسیندا اولمالیدیر. دئمک، دونیاداکی دونیالاشما سیاستی بؤیوک دؤولتلر طرفیندن داوام ائدرکن میللتلر آراسی ایلگی و ایلیشگی قورماق دا قارشیلیقلی و دوستلوق اساسیندا حیاتا کئچمَلیدیر. بو باخیمدان هر هانکی بیر خولیاچیلیغا و راسیستلیگه بوگونکو دونیا ایجتماعیتی ایجازه وئرمه یه جک گؤرونمه سینه باخمایاراق ایران ممالیکی محروسه سینده کی فارس دیلی و مدنیتی نی اساس گؤتورموش "پان ایرانیستلر" هله ده کئچمیش خولیاچیلیق مفکوره لری ایله یاشامانی مدنی یاشاماغا داها اوستون حئساب ائدرلر. یئری گلمیشکن پان ایرانیست فیکیری نین نئجه اورتایا چیخماسی و نه مقصد گودمه سی اوزره فیکیر یئریتمگه چالیشاق. محمود افشار یزدی، آوروپادا تحصیل آلمیش و نژادپرستلیک تئوریسیندن اتکیلنمیش بیریسی ایدی. محمود افشار یزدی 1918-1920ـینجی ایللر آذربایجان جمهوریتی و اینسانلاری ایله گونئی آذربایجان و اینسانلاری آراسیندا هئچ بیر اورتاقلیق اولمادیغینا دایبر یازیر: "آران، گنجه و باکی اهالیسی اؤزلرینی یالاندان آذربایجانلی آدلاندیریرلار. آذربایجانلی و آرانلی آراسیندا اولان فرق بو: آذربایجانلیلار اصیل ایرانلی و آذربایجان ایرانین آیریلماز ترکیب حیصصه سیدیر. بونا قارشین قافقاز بیزیم حاکیمیتیمیز و ایستعماریمیز آلتیندا ایدی. بونا باخمایاراق آذربایجانلیلار (گونی آذربایجانلیلار) طرفیندن بیر یانلیش عمل اورتایا چیخار ویا بیر

تهلوکه باش وئررسه، اونو امانسیز بیچیمده تاپدالاییب، یوخ ائتمه لی ییک"[600].

زامان گئدیشی ایلی رضا سوادکوهی (رضاخان) 1925ـینجی ایل خاریجی عامیللر واسیطه سی ایله حاکیمیت چئوریلیشینه باش ووردوقدان و حاکیمیتی اله کئچیردیکدن سونرا، محمود افشار یزدی ایستعمارچیلیق مقوله سی ایله ماراقلانماغا و فارسلیق مقوله سینه ایستعمارچیلیق ماهیتی قازاندیرماقلا 1306 (1927)ـینجی ایل "پان ایرانیسم" مفکوره سینی اورتایا قویماغا چالیشدی. محمود افشار یزدی 1311 (1932)ـینجی ایل بو گؤروشو بیر تئوری حالینا گتیردیگینه باخمایاراق 1324 (1945)ـینجی ایل -گونئی آذربایجاندا میللی حرکت جانلانما عرفه سینده- بو تئورینی فارس ایجتماعیتینه تقدیم ائتدی. محمود افشار یزدی بو دوغرولتودا یازیر:

" پان ایرانیزم: پان ایرانیزم هم که من از طرفداران جدي و مبتکر آن‌معرفي شده‌ام و حقیقت هم دارد چنان که در جاي دیگر نیز شرح داده‌ام چیزي دیگري جز همین نیست. .... «پان‌ایرانیزم « در نظر من باید «ایده‌آل « یا هدف اشتراك مساعي تمام ساکنین قلمرو زبان فارسي‌باشد، در حفظ زبان و ادبیات مشترك باستاني و احیاء آن در بخشهایي که امروز مرده است وایجاد انواع جدید همان ادبیات تا به حکم تجدد و تازه شدن محکوم به زوال نگردد. من از«پان ایرانیزم « منظورم آن است که ملل و اقوامي که به زبان فارسي سخن مي‌گویند یا مي‌گفته‌اند... ، مقصود من از «ایده‌آل پان ایرانیزم»، یا پاسباني قلمرو زبان فارسي، یا هر عنوان دیگري شما مي‌خواهید بگذارید، خلاصه این است که کلیه مردمي که به زبان فارسي سخن‌گفته یا مي‌گویند، به زبانها با لهجه‌هائي دیگر پیوستگي دارند ولي زبان کتبي یا ادبي آنهافارسي است (مانند آذربایجان که هم اکنون به ترکي صحبت مي‌نمایند و به فارسي شعر مي‌گویند و نگارش مي‌کنند) با ما گرد این کانون بزرگ ادبي و تاریخي جمع باشیم و کساني‌که مي‌خواهند هر روز به عنواني ما را اخلاق از هم پراکنده کنند از خود برانیم. من اگر ازکردستان یا بلوچستان اسم بردم ولي از لرستان یا مازندران و گیلان یاد نکردم با اینکه ازجهات منظوره تفاوتي ندارند به علت این است که در خارج از حدود فعلي ایران و افغانستان کردستان و بلوچستاني وجود دارد که در قلمرو زبان ادبي فارسي داخل است.... هم چنانکه فارسي نیز

[600] محمود افشار یزدی، محمود افشار، آینده، جیلد دوم، تهران، چاپ دوم 1351، صحیفه 562.

منسوب به نام يك ايالت ايران است كه سابق (استخر) يا (پرسپوليس) و اكنون شيراز مركز آنست و امروز اسم عمومي زبان ما شده است. ... همان گونه كه لفظ انگليس در يكي از اركان مهم مشترك انگليس و آمريكااحساسات (من و ما) را در آمريكايي‌ها تحريك نمي‌كند همين طور هم لفظ ايران در كلمه »پان ايرانيزم « به معني عامي كه اين لفظ دارد نبايد سوء تعبير شود."[601].

اوسته گؤروندوگو كيمى، بو گؤروش ايران مماليكى محروسه سينده كى ميلليتلرين تورپاق، ديل و مدنيتلرى نين يانى سيرا آذربايجان، تركمنيستان جومهوريتلرى، بلوچيستان (پاكيستان بؤلومو)، عراق و توركيه نين كورد بؤلگه لرينى ايستعمارچيليق هدفينه توش ائتدى. پان ايرانيسم مكتبينه اساساً فارس حاكيميت داييره لرى زامان گئديشى ايله "فارس" ديلينى "زبان ايرانى"، باشقا ديل و مدنيتلرى ايسه "غير ايرانى" دئيه راديو تئلويزيون، ياپين و باسين اورقانلارى واسيطه سى ايله ايجتماعيته تبليغ ائتمگه چاليشديلار. پان ايرانيستلر يالنيز ايران مماليكى محروسه سى دئييل، خاريجى اؤلكه لرده ده "فارس" ديلى و مدنيتى نى "ايرانى"، فارس اولمايان ديل و مدنيتلرى ايسه، غير ايرانى "انيرانى" دئيه تبليغ ائتمگه چاليشديلار. بو دوغرولتودا پان ايرانيستلرين صحيفه-لريندن اوخويوروق:

" – 1 تلاش كنيد تا آنجا كه ميتوانيد پارسى (سره) سخن بگوييد ، اگر مسلمان و پيرو ديانت اسلام هستيد سعى كنيد قرآن و دعا ها ى عربى را به زبان پارسى بخوانيد و ديگران را نيز به اين كار تشويق كنيد .... در صورتى كه باور داريد نمازتان نيز باطل نمى شود آنرا هم به زبان پارسى بخوانيد . 2 – هنگامى كه مردم در مساجد يا جايى ديگر درود(صلوات) بر پيامبر اسلام مى فرستند اگر مسلمانيد درود را به زبان پارسى بفرستيد بدينگونه (پروردگارا بر محمد و خاندانش درود بفرست) و از ديگران نيز بخواهيد كه بدينگونه درود بفرستند و اگر ديانت اسلام را باور نداريد مى توانيد بدينگونه درود بفرستيد: پروردگارا بر زرتشت و پيروان پاكش درود بفرست و يا اگر هيچ ديانتى را باور نداريد ، ميتوانيد بگوييد : پروردگارا بر مردمان پاك درود بفرست. يا چيز ديگرى بگوييد. 3 – تلاش كنيد جشن هاى ايران باستان را كه هم نماد ايرانى بودن ما است و هم مايه شادمانى است در شهرها و روستاهاى خود برگزار كنيد و يا حد

[601] محمود افشار يزدى، مجله آينده- نمره مسلسل 32- جلدسوم-شماره 8 –سال 1324 خورشيد، قلمرو زبان فارسى : پان ايرانيست، فرمان آريا: http://farmane-ariya.blogfa.com/post-22.aspx

اقل به یکدیگر شادباش (تبریک) بگویید. 4 – هنگام بر خورد با دوستانتان به جای گفتن واژه سلام از واژه درود و به جای سلام علیکم از، درود بر شما، بهره بگیرید و هنگام خدا حافظی نیز می توانید از واژه بدرود یا خدا نگهدار استفاده کنید . 5 – نام خود و فرزندانتان را و همچنین نام خانوادگیتان را از میان نامها و واژگان ایرانی بر گزینید و دیگران را نیز بدین کار تشویق کنید . و اگر قدرتی در شهرداری یا شوراها دارید تلاش کنید نام کوچه و خیابانهای شهرها و روستاها را به پارسی برگزینید . 6 –از دوستان و آشنایانی که می خواهند به سفر کربلا یا حج یا سوریه بروند و سر مایه های میهنمان را در شکم تازیان بریزند در خواست کنید که اگر این کار را برای خدا انجام میدهند هزینه سفرشان را در راه کمک به نیازمندان ایرانی صرف نمایند چرا که اینکار در نزد خداوند بسیار پسندیده تر است . . 7 – اگر آموزگار یا دبیر یا استاد دانشگاه هستید سعی کنید در کنار درستان در مدارس و دانشگاهها با خواندن داستانهای شاهنامه و آیینهای ایران باستان برای جوانان آنها را با فرهنگ ایرانی آشنا کنید.... و اگر پدر و یا مادر هستید فرزندانتان را با فرهنگ ایرانی بزرگ کنید و از کودکی آنها را با شاهنامه و گرشاسبنامه و اوستا و ... آشنا کنید . 8 – در نوشتار خود تلاش کنید از -24- واج پارسی سره بهره بگیرید و هشت واج تازی را به فارسی برگردانید و بنویسید) واجهای تازی اینها هستند : ط ، ص ،ث ،ض ، ظ ،ح ،ع ، ق) و برابرهای پارسی آنها که شما می توانید بکار ببرید بدینگونه است (ط = ت مانند واژه طلا که مینویسیم تلا ، ظ – ض – ذ = ز مانند واژه مضطرب که می نویسم مزترب ، ح = ه مانند واژه محمد که می نویسم مهمد ، ع = ا یا فتهه مانند واژه علی که مینویسیم الی ، ق = غ مانند واژه مقاومت که مینویسیم مغاومت ص – ث = س مانند واژه صابون که نوشته میشود سابون (اینکار چندین سود دارد نخست موجب می گردد که واژگان تازی کمتری وارد زبان پارسی گردد و دیگر اینکه واژگان تازی را که وارد زبان پارسی گشته اند خودی کرده و بنابر این زبان پارسی را کمتر نابود خواهند کرد و سوم اینکه موجب سادگی در نوشتار می گردد و نوآموزان ایرانی دیگر با این مشکل روبرو نخواهند بود که مسلن (مثلا) سد را با کدام واج (س یا ص) بنویسند در اینجا ما همانگونه که سخن می گوییم می نویسیم و تفاوتی بین گفتار و نوشتار ما نیست و این نوشتار را بسیار ساده می کند و سود چهارم نیز اینست که با یکی شدن گفتار و نوشتارپارسی ، ختر تغییر لهجه و گویش ما به سوی گویش تازی از بین می رود (مانند کردها که بر اسر همنشینی تولانی

مدت با اربها به لهجه اربی سخن میگویند .) - در پایان باید بگویم که ارب زده گی به مراتب از غرب زده گی ختر ناکتر است زیرا غرب زده گی هر چند که فرهنگ ایرانی را از ما می گیرد اما در نهایت موجب رشد اقتسادی و المی کشور و رسیدن به مردم سالاری (دموکراسی) می شود ولی ارب زده گی نه تنها فرهنگ ایرانی ما را از بین میبرد بلکه با اندیشه های واپسگرایانه اش ما را غرنها به عغب رانده و از دانش و تمدن بشری دور می گرداند."[602].

اوستَکی گؤرستیشلره اساساً پان ایرانیستلر ایران ممالیکی محروسه سینه حاکیم کسیلدیکلری زامان فارسلیغا عایید اولمایان هر بیر گؤرونتو و دویونتولارا دیوان توتولاجاق دئیه دوشونمک لازیم. بئله لیکله اینسانلار بیرعؤمور تانیش اولدوقلاری اینسانلار ایله اوز اوزه گلدیکده و آیریلارکن "درود" "بدرود" دئیه پان ایرانیستلرین خولیاچیلیق روحلارینی اوخشارکن فارس دیلی نین ده الکن بیر دیل اولدوغونو اورتا قویموش اولاجاقلار. گئرامئر آچیسیندان مسئله یه یاناشارساق، فارسچادا "ب/ به" حرف اضافه دئیه قبول ائدیلمیشدیر، اؤرنک اولاراق بما، بخود، بمن، بخانه، به شما، به درک و سایره. بو قوراللارا اساساً "بدرود" سؤزجوگو فارس دیلچیلری نین یئنی اویدوردوقلاری سؤزجوکلردن بیری سایلار. دئمک، "بدرود" سؤزجوگو "ب+ درود" دئیه اورتایا قویولموش بیر کلمه دیر. دئمک، "بدرود" کلمه سی نی مورفولوژی آچیسیندان "خداحافظ" یئرینه ایشلتمک دوزگون گؤرونه بیلمز. گؤروندوگو کیمی، فارس خولیاچیلیغی فارسچانین دا دیل قوراللارینی دا چئینمیش دورومدا یئر آلیر. بو مسئله یه پان ایرانیستلر تکلیف ائتدیکلری اورتوقرافی مسئله سینی ده آرتیرارساق، وضعیت داها دا گولونج اولاجاق گؤرونور. بو گؤروشه اساساً "حسن (یاخشی)" یئرینه "هسن"، "علی" یئرینه "الی"، "قاضی" یئرینه "غازی"، "قائدین" یئرینه "غایدین"، "قائم" یئرینه "غایم"، "قرآن" یئرینه "غران"، "قره" یئرینه "غره"، "قند" یئرینه "غند"، "قره قاطی" یئرینه "غره غاتی"، "قلاب" یئرینه "غلاب" و سایره دئیه دوشونولموشدور. مسئله دن اوزاق دوشمیَک دئیه بیر داها محمود افشار یزدی نین گؤروشلرینه دؤنوروک، اوخویوروق:

".. اصلا کلمه‌ي »پان‌ايرانيزم « با مقصود کلي و عامي که دارد نمي‌تواند معني خاص داشته باشد. وصف »پان‌ايرانيزم « به عقيده نگارنده که بکار برنده و مفسر آن شده‌ام نبايد از معنايي که براي آن در نظرگرفته شده

[602] حزب پان ایرانیست، پان ایرانیست، فرهنگ ایرانی در برابر انیرانی:
http://www.amordad.net/article180.html

تجاوز کند و آن عبارت از اراده مشترك تزلزل‌ناپذير همه ملل و مردمي‌مي‌باشدكه به زبان فارسي با لهجه‌هاي آن تكلم مي‌كرده يا اكنون سخن مي‌گويند و تاريخ‌ادبي و همچنين تاريخ سياسي مشتركي بوجود آورده و چه بسا كه در ميدانهاي رزم بازو به‌بازوي هم جنگ كرده، فتح نموده، شكست خورده يا افتخاراتي بدست آورده‌اند..."[603].

محمود افشار یزدی آنلام آچیسیندان ایشلتدیگی "تجاوز" ایفاده سی بوگون مارجینال و فاشیست فارس قوروپلاشمالاری طرفیندن بیر عمل کیمی آلینماق (باشا دوشولمک) اوزره دیر. بو دوغرولتودا پان ایرانیستلرین (فارس فاشیستلری نین) "فرمان آریا" آدلی سیته لرینده آلمان فاشیستلری نین سیمگه لرینی ده آلینتی دئیه نظره آلاراق بیرلیکده اوخویوروق:

"... همانگونه كه آگاهي داريد نوار سياه نقش بسته بر درفش حزب پيشرو پان ايرانيست به نشانه سگواري ايران پرستان در جدايي سرزمينهاي ايراني يا ايراني نشين از ايران مركز مي باشد. تاريخ همروزگار سياسي ايران گواه اين است كه استعمار غرب ملت ايران و فرهنگ اهورايي آن را بزرگترين سد در برابر اجراي سياستهاي خود ميدانست

ميداند. از همين رو در آغاز زبان پارسي را در شبه قاره از ميان برد ،سپس در آناتولي و قفقاز و خراسان بزرگ.... پان ايرانيست ها از زمان صدور فرمان رئيس نوارسياهي را بر درفش حزبي شان نشاندند و با خون خود پيمان بستند تا از ميان رفتن مرزهاي تجزيه (زخمهاي استعمار بر ملت بزرگ ايران) اين هاله سياه را از درفش برنگيرند... ما پان ايرانيست ها خواستار يكپارچگي دوباره سرزمينهاي جدا شده از ايران مركز با مام

[603] محمود افشار یزدی، مجله آینده-...، باخ اورادا.

میهن هستیم... به یقین اگر هسته نخستین این کنفدراسیون شکل بگیرد با نیروي برخاسته از آن خواهیم توانست دولتهاي ناهمسو و نامشروع در قلمرو ایرانزمین را با استفاده از فشارهاي سیاسي سرنگون کرده و یا دستکم ملزم به پیوستن به این "همایه" نماییم. بستر و زمینه هاي پیدایش این همایه بایستي از راه نزدیکي سه سرزمین آریایي ایران ،تاجیکستان و ارمنستان و نیز کوردهاي شمال میانرودان (عراق) ایجاد گردد.دولت هاي ایران _ با هر گرایش و ایدوئولژي_ بایستي همواره این اصل پان ایرانیستي را به یاد داشته باشندکه موجودیت و هستي مندي و نیروي ملت ایران وابسته است به میزان کمکهاي مالي ،نظامي و عمراني و فرهنگي به دو کشور تاجیکستان و ارمنستان و البته کوردهاي عراق."[604].

اوسته گؤروندو کیمی، پان ایرانیستلر ایمکان داخیلینده ایران ممالیکی محروسه سینه قونشو اولان مملکتلره تجاووز ائدَجکلرینی گیزلی توتماق ایستَمه یه رک بو مسئله نی تبلیغ ائتمگه چالیشالار. بو یاناشما دین اینانجلاریندان اوزاق مارجینال و فاشیست قوروپلارین گؤروشو کیمی گؤرونمه سینه باخمایاراق ایسلام آدی آلتیندا احمد کسروی نی ضید ایسلام و ضید دین سایان "فداییان ایسلام" آدلی قوروپون بوگونکو باشچیسی (دبیر کل جمعیت فداییان اسلام) محمد مهدی عبدی خدایی نین ده بو چیخیشلارا بنزر گؤروشلری فارس ایجتماعیتی نین بو خولیاچیلغا توتولماسیندان خبر وئریر. بو دوغرولتودا محمد مهدی عبدی خدایی ذات عالیدن اوخویوروق:

"آفتاب» :محمدمهدی عبدخدایی» دبیرکل جمعیت فدائیان اسلام با توصیه اکید به دولت برای اقدام عاجل و قاطع به منظور دفاع از حقوق ایران در دریای خزر اظهار داشت: چیزی به نام دریای خزر وجود ندارد. تنها یک دریاچه مازندران وجود دارد که آن هم طبق قراردادهای تاریخی، متعلق به ایران است. وی در گفت‌وگو با خبرنگار سیاسی آفتاب تصریح کرد: امروز حتی موجودیت و استقلال کشورهای حاشیه دریاچه مازندران که به موجب قرارداد ترکمانچای از خاک کشور ما به زور جدا شده‌اند، محل سوال

[604] حزب پان ایرانیست، هاله سیاه بر قلب های ما و استواری در اراده هایمان، فرمان آریا، 11 تیر ماه 1386: http://www.farmane-ariya.blogfa.com/

است و باید راهکاری اندیشیده شود تا این مناطق به خاک ایران بازگردانده شوند . دبیرکل جمعیت فدائیان اسلام تصریح کرد: طبق مفاد قرارداد ترکمانچای، مناطقی که از خاک ایران جدا شده بودند باید 99 سال در اختیار دولت روسیه باقی می‌ماندند. بنابراین، اکنون که این مدت به پایان رسیده، دولت ایران باید راهکاری بیندیشد و از تمام توان خود برای بازگرداندن این مناطق به خاک ایران استفاده کند تا بدین ترتیب حق و حقوق ما در دریای خزر هم تامین شود ... دبیرکل جمعیت فدائیان اسلام خاطرنشان کرد: طبق معاهده ترکمانچای، مناطقی مانند نخجوان، باکو و ... پس از 99 سال متعلق به خاک ایران هستند و اکنون که این مدت به پایان رسیده این مناطق باید به خاک ایران بازگردند."[605].

بیلیندیگی کیمی قاجارلار دؤنمینده 1813 ایل گولوستان و 1828 اینجی ایل تورکمنچای آنلاشمالاری اساسیندا یالنیز آذربایجانین ایکیه بؤلونمه سی دئییل، قوزئی آذربایجان، داغیستان، گورجوستان و بوگونکو ارمنیستان دا بو ساواشلار نتیجه سینده قاجار ممالیکی محروسه سی ترکیبیندن آیریلمیشلار. مسئله بئله اولدوقدا سورقو سوآل بو: - آدلارینی مسلمان و ایسلام جمهوریتی حاکیمیتی نین مسئوللاری قویان ذات عالیلر ندنسه گوجلری مسلمان آذربایجانلیلارا چاتار، آذربایجان تورپاقلارینی ایشغال و اؤزلرینی یوردلاریندان اسیر و سورگون ائتمیش ائرمنی داشناقلارینا کؤمک ائدرلر؟ بو مسئله مسلمانلیق مقوله سی ایله ایضاح ائدیلمه لی می، یوخسا خیالی نژادپرستلیک ایله؟ بو سورقولارا تورک گؤزللیگینه حئیران اولموش[606].

فارس محفللری نین تورپاق ایددعالاری یالنیز آذربایجان تورکلری علیه لرینه دئییل، عرب امیرلیکلری ایله ایران حاکیمیتی آراسیندا فارس کؤرفزینده اوچ آدا (کیچیک تونب، بؤیوک تونب و ابو موسی) اورزه تورپاق ایدعالارینا حسین شریعتمداری باشچیلیغی ایله فارس محافظه کار قانادین گؤروشلرینی ایجتماعیته یاییلایان کیهان قازئتی ده کؤرفزده یئرلشن بحرین امیرلیگینه تورپاق ایدعاسی ائتمگه چالیشمیش، اوخویوروق:

"وي (حسین شریتعمداری) ادامه داد: این اسناد علاوه بر وزارت خارجه ایران در وزارت خارجه انگلیس نیز موجود است و بخشي از آن نیز در سازمان ملل نگهداري مي شود. .... طبق همین اسناد متقن، بحرین نیز جزیي از خاك ایران بوده و نمایندگان دولت ایران در رژیم طاغوت در یك

---

[605] محمد مهدی عبد خدایی، تلاش دولت برای الحاق باکو و نخجوان به ایران، باخ اورادا.
[606] اگر آن تورک شیرازی بدست آرد دل مرا خالی هندویش بخشم سمرقند و بخارا را.

زد و بند غيرقانوني يك استان كشور را بخشيده اند در حالي كه چنين حقي نداشته اند."[607].

گؤروندوگو کیمی بیرلشمیش دؤلتلر طرفیندن تانینمیش بیر مملکت اوزره تورپاق ایدعاسی ائدیلمه سی یالنیز قوزئی آذربایجان جمهوریتی علیهینه دئییل، ایران ممالیکی محروسه سی نین گونئی قونشولاری اوزره ده حیاتا کئچمک اوزره دیر. حسین شریعتمداری گؤروشونو وورقولاماق اوچون یازیر:

"... سرمقاله مستند كيهان درباره جزاير سه گانه ايراني و بحرين بازتاب وسيعي در افكار عمومي و دولت هاي منطقه داشت و برخي رسانه هاي بيگانه از جمله روزنامه الشرق الاوسط هم تلاش كردند تا با خبرسازي جعلي اينگونه وانمود كنند كه سرمقاله كيهان فقط نظر شخصي شريعتمداري بوده است. اما مديرمسئول روزنامه كيهان در پاسخ به اين فضاسازي روزنامه الشرق الاوسط گفت: خبرنگار اين روزنامه پنج شنبه بعدازظهر طي تماسي با من درمورد اين موضوع سؤال كرد كه من به وي توضيح دادم كه اين نظر اگرچه از جانب من دراين يادداشت مطرح شده اما نظر بسياري از مردم در داخل كشور و نيز كشور بحرين است." [608].

گؤروندوگو کیمی، حسین شریعتمداری اؤز خولیاچیلیق نظرینی خلق ایجتماعیتی و یئری گلرسه، بیر بحرین اویروقلوسو کیمی ایجتماعیته آشیلاماغا چالیشیر. فارس خولیاچیلاری نین بو تورپاق ایدعالارینا قارشین بحریندن گلن خبرلرده اوخویوروق:

" تظاهركنندگان بحريني ديروز در منامه پايتخت بحرين در پاسخ به ادعاي يك روزنامه ايراني كه بحرين را يك استان ايران خوانده بود كه بايد به اين كشور بازگردد، به خيابانها ريختند. به گزارش سرويس بين‌الملل «بازتاب» به نقل از «خليج تايمز» تظاهركنندگان بعد از نماز جمعه ديروز با شعارهاي ضد ايراني و پرچم كشور بحرين، در برابر سفارت ايران در منامه تجمع كردند و خواستار اخراج سفير ايران در صورتي شدند كه ايران به طور رسمي عذرخواهي نكند. عده‌اي از تظاهركنندگان حتي خواستار آزادي! اهواز، ... از ... ايران شدند."[609].

---

[607] حسين شريعتمداري: كيهان، 23 تير 1386، موضع كيهان نظر بسياري ازمردم ايران و بحرين است: http://www.kayhannews.ir/860423/2.htm#other204

[608] حسين شريعتمداري: كيهان، 23 تير 1386، باخ اورادا.

[609] بازتاب، ناآرامي در بحرين در واكنش به سرمقاله «كيهان»!: http://www.baztab.ir/news/71331.php

اوسته گؤروندوگو کیمی فارس خولیاچیلاری نین تورپاق ایدعالاری عرب امیرلیکلرینده میللیتلر مسئله سینه یول آچاراق شئیچ خزل باشچیلیغیندا ایداره اولونموش و رضاشاه واسیطه سی ایله زور ایله بو امیرلیک آرادان قالدیریلاراق مرکزی حاکیمیته قاتیلمیش امیرلیگین "الاحواز امیرلیگی نین (استان خوزستانین)" آزاد اولونماسی عرب میللیتچیلری طرفیندن اورتا آتیلمیش گؤرونور. دین آدینا فارس خولیاچیلیق سیاستی یئریتمگه چالیشانلار اوزره گؤرک حافیظ جاواب وئرمیش:

"محتسب شیخ شد و فسق خود از یاد ببرد
قصه ماست که بر هر سر بازار بماند" و یا:
"..این حدیثم چه خوش آمده که سحرگه مي گفت
بر در میکده اي با دف و ني ترسائي
گر مسلماني از اینست که حافظ دارد
واي اگر از پس امروز بود فردائي!!"[610].

دئمک، مسئله ایسلام، ایسلامیت و اینسانیت دئییل، مقصد یؤنلو فارس ایستعمارچیلیق سیاستینی داوام ائتدیرمک فارس ایستعمارچیلاری اوچون بیرینجی هدف دئیه نظرده توتولموشدور. مسئله-دن اوزاق دوشمیَک دئیه محمود افشار یزدی نین افغانیستانداکی پشتون ایجتماعیتینه عنوانلادیغی گؤروشلرینی ایرده لمگه (تجزیه و تحلیل ائتمگه) چالیشاق، اوخویوروق:

«پان ایرانیسم »یااتحاد ایرانیان : ... «پان‌ایرانیسم « یا اتحاد ایرانیان هم به عقیده من يك معني خاص دارد. همه بالاخره يك جهت‌مشترك دارد و آن لزوم اتحاد است: گاهي اتحاد مذهبي، وقتي اتحاد سیاسي، زماني اتحاد نژادي و قس علیهذا. ... خلاصه،نتیجه از این مقدمات آن‌که وقتي من خود را طرفدار «پان ایرانیسم « معرفي مي‌کنم منظوراتحاد کلیه ایراني نژادان (فارسها، افغانها، آذري‌ها، کردها، بلوچها، تاتها، تاجیکها، پارسي‌ها وغیره) است براي حفظ عظمت و احترام تاریخ چند هزار ساله مشترك و زبان ادبي و ادبیات‌مشترك و براي اشتراك مساعي در برابر خطرهاي نژادهاي توراني و سامي و غیره که ازاطراف تهدید مي‌کنند، یعني همه »ایراني « نژادان باید بدانیم که کمابیش مواجهیم با خطرزرد، ما مستقیم از طرف مغرب و شما از جانب شمال، بعضي هم تا نیمه در این سیلاب هولناك فرو رفته‌ایم. شما شاید امروز به اندازه ما احساس خطر نمي‌کنید، یعني فعالیت‌دشمن در جناحي که شما واقعید کمتر

[610] خواجه حافظ شیرازی، دیوان.

مي‌باشد. ليكن البته نبايد غافل شويد، زيرا خطرنژادي شما از طرف شمال چون آتش پنهان در زير خاكستر است. اگر به تاريخ مراجعه كنيد هميشه از همان جانب بوده است كه توراني‌ها و مغول‌ها سرازير شده آسياي وسطي را به‌آتش و خون كشيده‌اند. به علاوه وقتي شما و ما دانستيم كه در نژاد و زبان و تاريخ و ادبيات‌شريك هستيم اين چهار چيز مشترك ما را دشمن در هر كجا مورد تعرض قرار دهد ولو درممالك بيگانه چنان است كه مستقيم به ما حمله كرده باشد. مگر وقتي عثماني‌ها مي‌گويند مولوي يا سلطان محمود غزنوي ترك بوده‌اند شما و ما هر دو به يك اندازه متعجب‌نمي‌شويم؟.. پس كاملا روشن است كه ما و شما هر دو منافع مشترك حياتي داريم كه براي حفظ آنها مساعي مشترك لازم است و اين لزوم اشتراك مساعي است كه من آن را «پان ايرانيسم»مي‌نامم"[611].

اوسته گؤروندوگو كيمی، ايران مماليكی محروسه سينده ايكی بيربيرلريندن آيری ديل (تورک و ايران ديللری) قوروپلارينا عايید اولان ميلليتلری عوامفريب و عيرقچی محمود افشار يزدی بير توربايا دولدورماغا چاليشاركن سامی ديل قوروپونا عايید اولان بو مماليكی محروسه ده كی عربلری گؤرمزدن حركت ائتمگه چاليشاراق اونلاری يوخ سايار. محمود افشار يزدی بو آردا رضا خانين ايش اوستونه گلمه سی ايله ميلليتلره تحميل اولموش فارسچانی موختليف ميلليتلر اوچون اورتاق بير ديل كيمی قلمه آلاراق بو تحميل اولموش اورتاقليغی ايفاده ائدركن تورک توپلومونو دا دوشمن قلمه آلماقدان چكينمز. بو گؤروشه اساساً آذربايجانليلار فارس راسيستلری تحميل ائتميش "آذری" دئييمينی قبول ائتمه لی، مسئله بونون ترسينه اولارسا، آذربايجانليلار دا دوشمن ساييلماليديرلار. اوسته ليک محمود افشار يزدی تاريخده تانينميش و بير چوخ فارس شوونيستلری نين ده غضبينه توش گلميش غزنه لی شاهلارينی دا فارس گؤرستمگه چاليشار. محمود افشار يزدی پشتونلاری آلداتماق اوچون يازير:

"ايراني نژادان هم يك ملت و يك ملت‌اند، هرچند هراتي وكابلي تابع افغان، اصفهاني و خراسان تابع ايران، كرد عثماني تابع ترك، پارسي و بلوچ تابع‌انگليس، تات و تاجيك تابع روس و عجم بين‌النهرين تابع عرب باشد. وحدت ايراني آن طوركه شرح داده شد مستلزم آن نيست كه اين طوايف متفرق از تابعيت‌هاي مختلف به يك‌تابعيت درآيند يا به لفظ ديگر

[611] محمود افشار يزدی، به انجمن ادبي كابل (سال1311 خورشيدي)، پان ايرانيسم يا اتحاد ايرانيان: فرمان آريا: http://farmane-ariya.blogfa.com/post-22.aspx

تشكيل يك دولت بدهند، چه وحدتي كه منظور است علي‌رغم اختلاف تابعيت حاصل مي‌باشد و هرچند از لحاظ جغرافيايي گرد يك كانون ملي جمع‌نيستيم ولي چون بدل خود مي‌نگريم آتش مهر و محبت در آن مي‌سوزد و از فراز اين سطح‌خاكي در پرتو تابش آن يك ديگر را مشاهده مي‌كنيم"[612].

اوسته گؤروندوگو کیمی، فارس عوامفریبی باشقا میللیتلری آلداتماق اوچون ائتنیک باخیمدان اؤزونو "فارس" دئییل، "ایران" تانیتماغا چالیشار. بیلیندیگی کیمی ایران دیل آدی دئییل، جوغرافی یئر آدیدیر. بو یئر اینسانلارین بیلگیسینه گؤره زامان زامان دگیشمیش و دگیشه بیلر. کیمیسی اوچون ایران طوس و مشهد آراسینداکی ویلایت ساییلارسا، کیمیسی اوچون ده ایصفهاندان ری یاخینلارینا دک یئرلشمیش تورپاقلار ایران ساییلار. دئمک، بوگونکو آنلامدا "ایران" کلمه سی کئچمیشده تورک شاهلاری حاکیم اولموش "ایران ممالیکی محروسه سی" یوخسا "قاجار ممالیکی محروسه سی" آدلاری نین یئرینه اوتوردولموش بیر سیاسی ایفاده دیر. بو ایفاده یئرینه گؤره دگیشه بیلر. "ایران حاکیمیتی" دئدیکده اویقولانان سیاسی نیظام اینتیظام نظره آلینارکن "ایرانلی" اولماق ایفاده سینده بو سیاسی نیظام و اینتیظاما تابع اولماق و بو ممالکی محروسه نین تابعیتی نی داشیماق نظرده توتولار. بو دئدیکلریمیزین یانی سیرا اوسته کی بؤلومده بیر داها محمود افشار یزدی آذربایجانلیلاری آذری دئیه قلمه آلمیشدیر. دئمک، آذربایجانلیلارا فارس عوامفریبلری طرفیندن آذری آدی وئرمک یالنیز ایستعمارچیلیق ماهیتی داشییار دئیه دوشونمه لی ییک. محمود افشار یزدی نین اوسته ایشاره ائتدیگی دؤولتلر ده ائتنیک اساسیندا دئییل، هر هانکی بیر دیل و مدنیتی اساس گؤتورموش سیاسی نیظام و اینتیظاملا ایضاح ائدیلمه لیدیر. محمود افشار یزدی نین عوامفریب گؤروشلری بوگونکو پان ایرانیستلرین آغیزلارینی سولاندیراراق اونلاردا آشاغیداکی سورقولارا یول آچمیشدیر، اوخویوروق:

"... محمود افشار يزدي در مقاله‌ي خطاب به انجمن ادبي كابل، مساله‌ي پان ايرانيسم‌و يا وحدت ايرانيان را از جوانب گوناگون مورد بررسي ژرف قرار داده بود. به طوري كه با اتكا بر نظرات او، امكان پايه‌گذاري يك سازمان فراگير و فرامرزي سياسي وجود داشت. اما جاي‌شگفتي است كه چرا بنيان‌گذاران مكتب پان ايرانيسم، نظرات وي را

[612] محمود افشار يزدی، به انجمن ادبي كابل (سال1311 خورشيدي)، ...، باخ اورادا

نتوانستند و یانخواستند در تعلیمات مکتب و در این فرآیند در کتاب بنیاد مکتب پان ایرانیسم بازتاب‌دهند؟"[613].
گؤروندوگو کیمی پان ایرانیستلر خولیاچیلیق خسته لیگینه توتولموش موجودلاردیرلار. اونلار بوگونکی سیاسی نیظام و اینتیظام دئییل، کوروش و داریوش دوشونجه لری ایله یاشامانی واقعیتلره داها دا اوستون حئساب ائدرلر. پان ایرانیستلر محمود افشار یزدی نین گؤروشلرینی بیر داها نظردن کئچیره رک محمود افشار یزدیدن آد آپارماقسیزین بو گؤروشلری علیرضا رئیس آدلی پان ایرانیست محفلی باشچیسینا نسبت وئررلر. علیرضا رئیسی بیر راسیست و پان ایرانیست اولاراق آل بمباسی دوزلدرکن دونیاسینی دگیشمیش. فرمان آریا آدلی بیر فاشیست محفل بو گؤروشلری علی رئیسی ایمضاسی ایله ایجتماعیته تقدیم ائتمیش[614].

ایشیق سؤنمز 04.07.2006

فارس راسیستلیگینی قوروماق اوچون حاکیمیت کؤلگه سی آلتینا بارینماق حئکایه لری

بیلیندیگی کیمی آذربایجان میللی مسئله سی 1828ـینجی ایل قاجار ممالیکی محروسه سی و روسیه چارلیغی آراسیندا اولان ساواشلارین سونوجوندا (نتیجه سینده) ایمضالانمیش و آراز چایی سرحد دئیه ائتنیک آذربایجان تورپاقلاری قوزئی (شمال) و گونئی (جنوب) دئیه ایکیه بؤله رک (اؤرنک اولاراق بؤلونموش آستارا و جولفا شهرلری بو دئدیکلریمزیه تانیقلیق ائدر) آذربایجان خالقی نین ایکی یه بؤلونمه سیندن آخیب گلن بیر مسئله سایلار[615]. بو مسئله خالق آراسیندا آراز اوزره دئییلمیش

---

[613] حزب پان ایرانیسم، فرمان آریا، سلسله جستارهایی پیرامون پان ایرانیسم 3، سر چشمه اندیشه پان ایرانیسم: http://www.farmane-ariya.blogfa.com/post-144.aspx

[614] حزب پان ایرانیسم، فرمان آریا، سلسله جستارهایی پیرامون پان ایرانیسم، باخ اورادا.

[615] ایشیق سؤنمز، صابر رستمخانلی علیهینه "ایران مهر" ایمضاسی ایله یازیلمیش یازیبا باخیش: www.isiqsonmaz.com/Seite%20211.htm

سؤزلو (شفاهی) خالق ادبیاتی و قوشمالارین یارادیلماسینا یول آچمیش، اؤرنک اولاراق:

آغ دوه دوزده قالدی ----- یوکو تبریزده قالدی
اوغلانی درد اؤلدوردو --- درمانی قیزدا قالدی.
آغ دوه دوزده قالدی ---- یوکو تبریزده قالدی
سارانی سئل آپاردی[616] --- اؤرپگی اوزده قالدی.
آغ دوه دوزده قالدی ---- یوکو تبریزده قالدی
غم توفانی باشلادی --- یاریم دنیزده قالدی.
آغ دوه دوزده قالدی ---- یوکو تبریزده قالدی
دئدیم بیر گون قاویشاق -- مرادیم گؤزده قالدی.
آغ دوه دوزده قالدی ---- یوکو تبریزده قالدی
اؤزوم گلدیم اوباما ----- اورگیم سیزده قالدی.
آغ دوه دوزده قالدی ---- یوکو تبریزده قالدی
تویوم بو اوزده اولدو ---- یاریم او اوزده قالدی.

ایکیه بؤلونموش آذربایجان میللتی یالنیز آیریلیق حسرتی ایله دئییل، یئری گلدیکده بیرلشمک آرزوسونو دا دیله گتیرمگه چالیشار. بو مسئله 1990 ـینجی ایل باکیدا "آذربایجان بیر اولسون— مرکزی تبریز اولسون" ایفاده سینده اؤز عکسینی تاپدی. دئمک، گونئ آذربایجان میللی حرکتینی خاریجی عامیللره نیسبت وئرمگه چالیشانلار قاجار شاهلیغیندان حاکیمیتچیلیگی غصب ائتمیش و فارس دیل رژیمینی فارسلیق دئیه ایران ممالیکی محروسه سینده فارس اولمایان ائتنوسلار اوزره اویقولاماغا چالیشان فارس ایستعمارچی گوجلری و فارس مدنیت راسیستلری اولابیلرلر. بو یاناشما فارس ایستعمارچی گوجلری نین قلم صاحابلاری و فارس مدنیت راسیستلری طرفیندن گونئی آذربایجان میللی مسئله سی علیهینه بیر نیفرت بیچیمینه دؤنوشموش ساییلار[617]. باشقا بیر یازی ایسه "کاوش ساعی" ایمضاسی ایله گئنه ده پان ایرانیست (فارس ایستعمارچی و فارس مدنیت راسیستلری) محفلی طرفیندن ایجتماعیته یانسیمیش گؤرونر[618]. کاوش ساعی ایمضاسی ایله

---

[616] "آپاردی سئللر سارانی" ناغیل و قوشمالاری آذربایجانین بؤلونمه سینه تانیق اولان آذربایجان عالیم و عاریفی سید ابولقاسم نباتی (خان چوبانی) طرفیندن قلمه آلینمیش.

[617] حزب پان ایرانیست، فرمان آریا، خطر زرد: http://farmane-ariya.blogfa.com/post-54.aspx

[618] کاوش ساعی، پان ترکیسم، خرس وسط سیاست روز، 26خرداد 1387، روزنامک، جُستارهایی در پیرامون تاریخ، فرهنگ، ادبیات و اندیشه) فارس): http://rouznamak.blogfa.com/post-304.aspx :

نیفرتینی تورکلوک اوزره قوسماغا چالیشان ذات "پان ترکیسم، خرس وسط سیاست روز" باشلیغینی سرگیلمکله دوشونجه باخیمیندان هانکی آشامالاردا سئیر ائتدیگینی اورتایا قویموش. یئری گلمیشکن بو ذات اهورایی (!!!) نین دا چئینر توپور ائتدیکلرینه گؤز گزدیرمگه چالیشاق، اوخویوروق:

"... در مورد پان ترکیسم و پیامدهای آن در میان ایران دوستان و دلسوزان وطن، سخن بسیار بوده و هست"[619].

اوستَکی عیبارتده "ایران دوستان و دلسوزان وطن" ایفاده سی بیر سیرا مارجینال فارس مدنیت راسیستلری و فارس فاشیستلری منظور اولار. بو مسئله اوزره آشاغیدا داها آرتیق اؤز یازیلاریندان حرکت ائده رک دوشونجه یئریتمگه چالیشاجاییق. کاوش ساعی قلمیندن اوخویوروق:

"... در نوشتار پیشِ روی، کاری به تاریخچه ایجاد جریان پان ترکیسم ندارم، چون چنین زگیل های کاذب فرهنگی گاه توسط قدرتهای استعماری بزرگ در یک برهه زمانی ایجاد می شوند تا شاید بدن زگیل زده از ترس بیماری سرطان به درمان بپردازد غافل از اینکه آن زگیل زشت، گوشت اضافی بیش نیست و نیاز به این همه دوا و درمان گران قیمت و زمانبر ندارد." [620].

اوستَکی دوشونجه و فیکیرلره اساساً ایران ممالیکی محروسه سیندَکی فارس اولمایان دیل و مدنیت صاحابلارینا "تمام دیل و مدنیت آزادلیغی دئییل، نیسبی دیل و مدنیت آزادلیغی" وئرمک بیله الکن فارس دیلی صاحیب اولموش فارس ایستعمارینا فایدالی گؤرونه بیلمز. دئمک، ایران ممالیکی محروسه سینده سیاست قاپیسی کئچمیشدَکی کیمی فارسلیق دابانی اوزره آچیلیب اؤرتولمه لی، فارس اولمایان ائتنوسلاری فارسلاداراق بو میللیتلرین آیدینلارینی "آرتیق آت (پان ترکیست، پان عربیست و سایره)" دئیه فارسلیق سالاخاناسیندا (کشتارگاه) یوخ ائتمک داها دا فارس ایستعمارچیلیغینا فایدالی اولابیلرمیش!!. کاوش ساعی ایران ممالیکی محروسه سینده کی میللیتلر مسئله سینی خاریجی عامیللره نیسبت وئرمکله هئنری کیسینجیرین آغزینا سؤز قویماغا چالیشاراق، یازیر:

"... هنری کسینجر در کلاس درس خود در دانشگاه جورج واشنگتن، به سیاستمداران آینده آمریکا اینچنین توصیه می کند: تمامی کشورهای موجود در خاورمیانه متشکل از قوم های گوناگون می باشند. این قوم ها

---

[619] کاوش ساعی، پان ترکیسم، خرس وسط سیاست روز، باخ اورادا.
[620] کاوش ساعی، پان ترکیسم، خرس وسط سیاست روز، باخ اورادا.

با سه عامل از حکومت مرکزی خود قابل تفکیک هستند: 1- زبان یا گویش آن قوم در برابر زبان ملی 2- دین 3- نژاد. هر گاه قومهای یک کشور این سه عامل را کنار گذاشته و با هم بوده اند جهان را تکان داده اند که گواه آن تاریخ این منطقه و حکومت های بزرگ این منطقه می باشد"[621].

اوسته کی ایفاده لری موللیف سرگیلرکن یاشادیغیمیز دؤنمین (عصرین) دیل، مدنیت و بیلگی سایار دؤنمی اولدوغونو گؤزدن قاچیرار. بو دؤنمده بیر چوخ دیللر و مدنیتلر ایستعمارچی سیستیملر طرفیندن اریبه رک یوخ اولدوقلارینا باخمایاراق بیر چوخ توپلوملار دا دیل و مدنیت ساواشی وئرمک سونوجوندا (نتیجه سینده) اؤز میللی آزادلیقلارینی قازانارلار. ایران ممالیکی محروسه سینده کی دیل و مدنیت آخینلاری دا اؤز میللی وارلیقلارینی یاشاتمالاری اوچون فارس دیلی و مدنیتی رئژیمی و ایستعماری قارشیسیندا مجادیله وئرمک مجبوریتینده قالمیش گؤرونرلر. بو مسئله نی خاریجی عامیللره نیسبت وئرمگه چالیشان فارس مدنیت راسیستلری و ایستعمار گوجلری فارس ایستعمار رئژیمی نین خاریجی عامیللر واسیطه سی ایله فارس اولمالان ائتنوسلارا تحمیل اولدوغونو دونیا ایجتماعیتی نین دیققت مرکزیندن یاییندیرماغا چالیشارلار. کاوش ساعی مقوله سیندن گئنه ده اوخویوروق:

" ... در کشور ما پان ترک ها توسط ترکیه و اران (جمهوری آذربایجان) تغذیه می شوند تا رد پایی از آمریکاییها و تفرقه افکنیشان دیده نشود، اما در دالونهای پر پیچ و خم سیاسی در واقع این قدرتهای بزرگ هستند که از فشار این گروهها بر حکومت مرکزی بهره می برند"[622].

گونئی آذربایجان میللی حرکتی، میللی کیملیک دئیه اؤز تورکلوگونو اساس گؤتورموش بیر حرکت سایلار. بو حرکتی بیر داها اوستَکی بؤلومده گؤروندوگو کیمی آمریکا بیلشمیش شتاتلارینا معده گوجو نیسبت وئرمک فارس مدنیت راسیستلری و ایستعمارچیلاری طرفیندن اساسسیز اولدوغو اوچون "قارا منی باسینجا، من قارانی باسیم" حئکایه سی پان ایرانیستلر طرفیندن سرگیلنمیش گؤرونر. بئله لیکله افشا دئیه چئینر توپور ائتدیکلری تؤهمتلر اؤنم و اهمیتینی بیر داها ایتیرمیش اولار. کاوش ساعی ذات عالی قلمیندن گئنه ده اوخویوروق:

" ... اگر قدرتهای ایجاد کننده جریان قومگرایی مشاهده می کنند که این جریان با استقبالی وسیعی در میان توده مردم آن قوم روبرو نشده

---

[621] کاوش ساعی، پان ترکیسم، خرس وسط سیاست روز، باخ اورادا.
[622] کاوش ساعی، پان ترکیسم، خرس وسط سیاست روز، باخ اورادا.

است، زمان را از دست نمی دهند و از همان سرو صدای اندک ایجاد شده بهره برده و وارد چک و چانه زنی با حکومت مرکزی می شوند. در این حالت حکومت مرکزی دو راه حل پیش روی دارد. اگر ضعیف باشد، در دام قدرتهای بزرگ و سرو صدای تبلیغاتی آنها خواهد افتاد (بزرگترین ضعف حکومت مرکزی عدم اطمینان از حمایت مردم کشورش می باشد و این بگونه ای نشانه هایی از اضمحلال و ضعف حکومت های مرکزی می باشد که در شرایط کنونی کشور ما نیز دچار این بیماری می باشد) و با ایجاد کننده جریان قومگرایی کنار می آید و به زبان ساده به کشور ایجاد کننده جریان قومگرا باج می دهد تا به کمک آن، پایه های فکری و جعلیات ایجاد شده جریان قومگرا را مورد حمله قرار دهد تا این جریان خاموش گردد. (زیرا آن قدرت پدید آورنده است که می داند چه جعلیاتی را به نام هویت خوراک این قوم نموده است و نقطه ضعف و ضربه پذیری این قومگرایی مصنوعی را می شناسد و به بیان ساده تر پادزهر را نیز می شناسد و دوای کنده شدن این زگیل بدون درد، نزد اوست.) اما اگر حکومت مرکزی قدرتمند باشد با حمایت مردم کشورش، جریان جعلی را از بین می برد و این جریان فرصت باج خواهی را نمی یابد"[623].

اوسته کی مقاملارا باخدیقدا پان ایرانیستلر و فارس مدنیت راسیستلری نین نئجه دوشونجه باخیمیندان معلول اولدوقلاری و "اگر مگر" ائتدیکلری اورتایا چیخار. بیلیندیگی کیمی آذربایجان میللی حرکتی 1385ـینجی ایل، خورداد آیی حرکتینده خالق کیتله سی نین آشاغی قاتلارینا اینه رک و ایچینه یول آچاراق فارس مدنیت راسیستلری و ایستعمارچی گوجلری نین کئچمیش 80 ایلده ایپریپ توخودوقلاری ایپلری بیر یولولق پامیق ائتدی و بو "هاداران پاداران"لارین اساسسیز اولدوغونو دونیا ایجتماعیتینه سرگیلَدی. فارس مدنیت راسیستی، کاوش ساعی ایمضاسی ایله فارسلیغی منظور توتاراق یازیر:

"... نظریه پردازان و حافظان منافع حکومت کنونی ایران بر وجود چنین اتفاقاتی در کشور، در چند سال اخیر به این نتیجه منجر شد که نمی توان در یک زمان واحد در چند جبهه برای بقا جنگید و هم به نیروهای مخالف داخل کشور پرداخت (حال با توافق با آنها یا در هم کوبیدنشان) و هم به مبارزه با نیروهای خارج از کشور فکر کرد. از طرفی آنها دریافتند در سالهای اخیر به دلیل اشتباههای واضحِ حکومتی که به حفظ عزت و احترام ایرانیان در جامعه جهانی نمی اندیشد، نسل جوان ایران برای

[623] کاوش ساعی، پان ترکیسم، خرس وسط سیاست روز، باخ اورادا.

نشان دادن مخالفت و البته یافتن هویت واقعی خود به سمت ملی گرایی و فراگیری و یافتن هویت ایرانی حرکت کرده است. آنها دریافته اند که اگر این حرکت انسجام یابد با توجه به تخریبهای فرهنگی و هویتی (برخوردهای تند و زننده در سطح جامعه، از بین بردن آزادی بیان و بقولی اعدام صدا، موارد تخریبی همچون سد سیوند، سد کارون، راه آهن در نقش رستم، عمارت نقش جهان، متروی اصفهان و چهار باغ و ...) که در این 30 سال صورت داده، محکوم به بدترین نوع فنا خواهد بود و تاب مقاومت نخواهد داشت"[624].

اوستَکی بؤلومده دیققت یئتیردیکده "ملی گرایی و فراگیری و یافتن هویت ایرانی" دئییرلرکن، فارس مدنیت راسیستلیگی و پان ایرانیستلیک مفکوره سی نظرده توتولار. بئله لیکله حاکیمیته گؤز یاشی تؤکور دئیه شییادلیق ائدن پان ایرانیستلر حاکیمیت گوجلری خیدمتیندن ده الی آیاغیندان اوزاقدیر دئیه قاویلماق زوروندا قالار. کاوش ساعی آذربایجان میللی حرکتی علیهینه مرکز حاکیمیت طرفیندن ساواش آچیلدیغی اوزره یازیر:

"... در حال حاضر سیاستمداران نظام به توصیه نظریه پردازانشان این وظیفه را بر دوش تک تک افراد ایران دوست داخل قرار داده اند. امروزه این نیروی جوان و رو به گسترش، قدرتمند شده و در حال تمرین اتحاد است. حکومت مرکزی به حساسیت این ایران دوستان به حفظ یکپارچگی و تمامیت ارضی و هویت ایرانی پی برده است، ... این نیروها را درگیر مبارزه علیه پان ترکیسیم و سایر پان ها کرده است"[625].

اوستَکی ایفاده یه اساساً ایچریده فارس مدنیت راسیستلیگینی دیفاع ائتمگه چالیشان بوتون گوجلر اؤزلرینی ایران (فارس) اوپوزیسیونو آدلاندیردیقلارینا باخمایاراق فارس ایستعمار سیستیمی نین آیریلماز حیسسه سی سایبلارلار. ائله یوخسا بئله، میللی مسئله آچیسیندان تهران حاکیمیتینه پوزیسیون سایبلان ایران باشلیغی آلتینداکی بوتون فارس تشکیلاتلاری فارس ایستعمار زینجیری نین قالیقلاریدیر دئیه بو گؤروشه بیز ده قاتیلماق ایستردیک. کاوش ساعی آذربایجان میللی حرکتینه تاریخ دئیه اراجیف سیرالاماغا چالیشارکن یازیر:

" ایجاد پان ترکسیم توسط شوروی برای فشار بر دولت پهلوی. حیات بخشیدن مجدد به پان ترکیسم و حمایت از آن بطور مستقیم توسط ترکیه و اران (جمهوری آذربایجان) و بطور غیرمستقیم توسط آمریکا و

---

[624] کاوش ساعی، پان ترکیسم، خرس وسط سیاست روز، باخ اورادا.
[625] کاوش ساعی، پان ترکیسم، خرس وسط سیاست روز، باخ اورادا.

غربی ها. بهره بردن از این جریان برای اعمال فشار بر حکومت مرکزی ایران و کاهش توان ایران به مرور زمان بر اثر گرفتاری و در گیری با پان ترکها. و در زمان کنونی استفاده حکومت مرکزی از پان ترک ها، در مشغول سازی نیروهای ملی گرا و ایران دوست به مبارزه با پان ترکها و کاهش توان و گرفتن ضرب قدرت مخالفت آنها در عرصه داخل کشور"[626].

اوستَکی مقاملارا دیققت یئتیردیکده فارسلارین فارس دیل و مدنیتی اساسیندا او "ببر پلنگ صورتی" دئدیکلری "ملت ایران" آنلاییشی نین نئچه اساسسیز اولدوغو اورتایا چیخار. دئمک، تورکلر اؤز میللی چیخارلاری اوچون ایران ممالیکی محروسه سی نین سیاست مئیدانیندا حرکت ائدرلرسه، بو فارس مفلیسلری باشی کسیک قویون کیمی آرالیقدا ایکی سره بیر دره دئیه چوبالامالی اولارلار. بو دا آذربایجان میللتی نین گوجو و ایراده سی نین سارسیلماز گؤرونتوسو کیمی قلمه آلینمالیدیر. یئری گلمیشکن پان ایرانیست ادبیاتیندان "سروران" باشلیغی ایله اوخویوروق:

"... حال سروران، با آگاهی از این سیاست، چه باید کرد؟ با کمی درست اندیشیدن در می یابیم که در پایان این بازی سیاسی (حال کفه ترازو قدرت هر کدام از طرف های درگیر سنگین شود) بازنده اصلی پان ترکها هستند، زیرا آنها خرس وسط بازی قدرت در منطقه می باشند و هر کدام از قدرت ها منطقه پس از کسب منافع سیاسی خود، حرکت و جنبش به اصطلاح استقلال خواهی آنها را همچون دستمالی که از حالت بهداشتی و استاندارد خارج شده دور انداخته و یا به دست کشور و حکومتی دیگر می سپارند..... می بایست زمان و انرژیمان را صرف آگاهی دادن به نسل جوان و آشناسازی آنها با هویت ملی و میهنی و در نهایت بازسازی ایران آزاد و قدرتمند نماییم و در آن روز است که خواهید دید که این بی هویتان بطور خود بخود سر خورده شده و خودکشی دسته جمعی فکری آنها را نظاره گر خواهیم بود، همانند اتفاقی که برای حزب فسیل شده توده در ایران رخ داده است"[627].

پان ایرانیست ادبیاتی ایله تانیش اولدوغوموزو و پان ایرانیستلرین "هویت ملی(میللی کیملیک)" دن نه منظور ائتدیکلرینی نظره آلارساق، فارس مدنیت راسیستلری نین فیکیر مبارزه سینده یئنیلگه یه اوغرادیقلارینی و بیر داها اؤزلرینی پوزیسیون سایدیقلاری حاکیمیت سیراسینا بیر شییاد کیمی سوخماغا دوشوندوکلری و حاکیمیت چئوریلیشی یولو ایله ایران

---

[626] کاوش ساعی، پان ترکیسم، خرس وسط سیاست روز، باخ اورادا.
[627] کاوش ساعی، پان ترکیسم، خرس وسط سیاست روز، باخ اورادا.

ممالیکی محروسه سینده کی فارس اولمایان ائتنوسلار علیه لرینه پهلویلر سلاله سی زامانی اولدوغو کیمی ساواش آچماغی مقصد گؤتوردوکلری اورتایا چیخمیش اولار. بو مسئله دینی اینانجلارینا صادیق اولان هر بیر تورک، عرب، لور، تورکمن و سایر ائتنوسلارا باغلی اولان حاکیمیت داییره لریندَکی اینسانلاری اؤز میللی منلیکلری و وارلیقلاری اوزره دوشوندورمه لیدیر.

ایشیق سؤنمز، 07.07.2008

قایناقلار

آ- عرب الیفباسیندا یازیلمیش فارسچا و تورکچه قایناقلار

ابراهیمي، محسن، نفرت پراکني قومي محکوم است:
http://www.wpiran.org/ابن بی بی (حسین ابن محمد بن علی
جعفری رغدی ملقب به ناصرالدین)، آل
سلجوق، Martinus Martinus Teodor Houtsma, Leiden 1902
احمدی، حمید، زایش و پیدایش جریان‌هاي پان ترکیسم و پان
عربیسم، پان ایرانیست، فر ایران (سیته پان ایرانیست:
سرپرست هوشنگ طالع: http://www.fareiran.com
اداره کل تربیت بدنی آذربایجانشرقی، همیش پیاده روی خانوادیگی و
همگانی: http://e-a-sport.ir
آذربایجان دئموکرات فیرقه سی: http://www.adf-mk.org
آذرخش، "سبدچی حسن"، باسین یئری، Würzburg/ Germany، 1998
آذری سیسی، کاظم، نقدی بر نقد گفتگوی مهرنامه، جدال جدید و قدیم
(دیدگاههای جواد طباطبایی)، حرفها، نوشته ها، و شعارهای
سیدحیدر بیات: http://www.gadim-va-jadid.blogfa.com
ارانی، تقی، آذربایجان یک مسئله حیاتی و مماتی برای ایران،
فرنگستان. سال 1924(1303 (نمره5 ، برلین) . صحیفه 254-247
اسلامی، شهرام، در جستجوی هویت ملی: http://www.andishe.de
اوردوبادي، محمد سعید، قانلي ایللر، باکي 1991
اعتراض جمعی از اعضای جبهه ملی ایران به یك تصمیم وزارت آموزش و
پرورش، پنجشنبه 23 بهمن 1382: http://news.iran-emrooz.de
اغنمی، رضا، کابوس تاریخ و رویای رمان ۴:
http://www.akhbar-rooz.com؛
افشار یزدی، محمود، آینده، جلد دوم، تهران، چاپ دوم 1351
-، -، محمود ، مجله آینده- نمره مسلسل 32- جلدسوم-شماره
8 – سال 1324 خورشید، قلمرو زبان فارسی : پان ایرانیست،
فرمان آریا: http://farmane-ariya.blogfa.com
-، -، به انجمن ادبي کابل (سال1311 خورشیدي)، پان
ایرانیسم یا اتحاد ایرانیان: فرمان آریا:
http://farmane-ariya.blogfa.com
افشاری، علیرضا، نامه اعتراض به روزنامه جام جم، یاییلمیش
12.012.1387، دبیر پایگاه اطلاع‌رساني براي نجات یادمان‌هاي
باستاني، ارگان محفلی روزنامک: http://rouznamak.blogfa.com
-، -، نباید این موضوع را سهل گرفت:
http://rouznamak.blogfa.com

امیر احمدیان، بهرام، همگرایی بین کشورهای فارسی زبان: همشهری شماره ۸۱ - همشهري ديپلماتيك -۱۷دي ۱۳۸۴
امیر خسروی، بابک، درنگ‌هايي درباره‌ي اقوام ايراني و ساختار سياسي مطلوب : آذرآبادگان: http://azarabadgan.blogfa.com
امینی، محمد، بغرنج قومی و ملی در ایران از افسانه تا واقعیت: http://www.iran-chabar.de
اورمو سسی: http://www.urmusesi.blogfa.com
آهنگری، کاوه ، نقدی بر گفتگوی آقایان داریوش همایون،حسین آریان(آذری) و شاهو حسینی در رادیو فرانسه : http://www.rojhelatpres.com
ایران (روزنامه)، یادداشت سیاسی، روزگار وصل، روزنامه ایران سال ششم- شماره 1710، پنجشنبه 15 دی ماه 1379- 9 شوال 1421- 4 ژانویه 2001 ، اخبار ایران، صحفه 2.
ایرج افشار، زندگی طوفانی سید حسن تقی زاده، چاپ تهران 1383
ایرنا، خبرگزاری جمهوری اسلامی ایران: http://www2.irna.ir
ایلنا خبر آگئنتلیگی: ایران شمالی: http://www.iran-emrooz.net/
بازتاب (اینتئرنئت صحیفه سی):http://www.baztab.ir
باطنی، محمد رضا، فارسی زبانی عقیم، بی بی سی: http://www.bbc.co.uk
بامدادان، مزدک (محسن بنائی)، کیستی ایرانی: از پندار تا آرمان (يك) http://politic.iran-emrooz.de
-، - (محسن بنائی)، ۳. زبان مادری، زبان رسمی، زبان سراسری: زبان مادری و کیستی ملی: http://www.iran-emrooz.net
-، - (محسن بنائی)، ٦. قبیله گرا کیست؟زبان مادری و کیستی ملی:http://www.iran-emrooz.net
-، - (محسن بنائی)، جنبشهای پان از پیوندگرایی تا نژادپرستی 1: پان ترکیسم: http://politic.iran-emrooz.de
-، - (محسن بنائی)، آن قبیله دیگرو زبان مادری و کیستی ملی: http://www.iran-emrooz.net
-، - (محسن بنائی)، سوسکها و آدمها، شنبه ۳۰ اردیبهشت ۱۳۸۵، ایران امروز: www.politic.iran-emrooz.net
بلعمی، ابو علیمحمد ابن محمد، تاریخنامه طبری، جلد 1، تهران 1366، خبر گشادن آذربایجگان و دربند خزران صحیفه 529-534.
بیات، سیدحیدر، ایرانشهر مشروع و تورانشهر نامشروع: http://yurd.net
بیگلو، علی (ترجمه)، بیرلشمیش دؤولتلر تشکیلاتی نین عمومی ییغیناجیندا تاریخی آندلاشما :دونیا اینسان حاقلاری بیلدیرگه سی، 10 دئسامبر 1948 .
پاکمهر، پیمان، گفتگو با "منوچهر يزدي (مسئول حزب پان ایرانیست): نام"پیشه وري"در تاریخ ایران با جدایی طلبی آذربایجان همراه بوده است: http://www.tabriznews.com

-، -، تبریز نیوز، عکس های منتشر نشده از پیاده روی تبریزی ها در دفاع از خلیج همیشه فارس، 17 اردیبهشت 1387:
http://tabriznews.ir
-، -، تبریز در دفاع از خلیج همیشه فارس به پا خاست:
http://tabriznews.ir
-، -، تبریز نیوز:سرویس سیاسی: پان ایرانیست: تجمع دانشجویان و فعالین مدنی مشهد در اعتراض به گوگل و ادعای کذب بر جزایر سه گانه ایرانی، 4اردیبهشت 1387:
http://activistchat.com
پرسی لورین (Percy Lorain) مجله کاوه، مونیخ 1976، صحیفه 75، نامه محرمانه شماره 221.
پناهده، احمد، پاسخ به چند پرسش: http://www.iranglobal.info
پورپیرار، ناصر، حق و صبر، ملا نصرالدین هایی در کار معرفی تمدن ایران باستان!!! (8): www.poorpirar.blogsky.com
پورپیرار، ناصر، ستارگان دروغ و خیانت، جمع آوری نظریات پراکنده، ملا نصرالدین هایی در کار معرفی تمدن ایران باستان!!!(4)، دوشنبه یکم اسفند 1384 : www.purpirar.blogsky.com
پیشینه ی سومکا(1): http://www.sumka.blogfa.com
پیک نئت، مصاحبه با تاج الملوک،رضا سواد فارسی نداشت و من نوشتن را یادش دادم: http://hafteh.peiknet.com
تاج الملوک، من 57 سال در کوران حوادث سیاسی ریز و درشت ایران بودم: http://www.peiknet.com
- ، ایرانی گوسفند امام رضا را تا صبح نمی چراند:
http://www.peiknet.com
تاریخچه پیدایش جلفای مورچه خور اصفهان: http://mun5.isfahan.ir
تلاش (مجله)، گفتگو با حشکت رئیسی، طرحی برای پیروزی، سر انجامی مشترك، پس از مبارزه‌ای همبسته و متحد!:
http://www.talash-online.com
توفانی، علی، مروری کوتاه بر ناسیونالیسم کور، پنجشنبه ۲۵ اسفند ۱۳۸۴ – ۱۶ مارس ۲۰۰۶:http://www.iran-chabar.de
-، -، مروری کوتاه بر ناسیونالیسم کور، پنجشنبه ۲۵ اسفند ۱۳۸۴ – ۱۶ مارس ۲۰۰۶: http://www.iran-chabar.de
جبهه مشارکت ایران اسلامی، تجمع سبزهاي تبریز همزمان با قیام 29 بهمن , پنجشنبه ساعت 17 بازار تبریز :
http://www.iranianuk.com
جبهه ملی ایران، اعتراض جمعی از اعضای جبهه ملی ایران به یك تصمیم وزارت آموزش و پرورش، پنجشنبه 23 بهمن 1382
http://news.iran-emrooz.de
جنبش آذربایجان برای یکپارچگی و دمکراسی ایران:
-http://www.iranazar.netl
جنبش نازیهای ایران: http://neonaziiran.blogspot.com
جهانشاهلو، نصرت الله، ما و بیگانگان، سرگذشت نصرت الله جهانشاهلو

حامد ایمان، علی، برگزاری نمایشگاه کتاب در تهران به مناسبت به آتش کشیده شدن کتاب های تورکی آذربایجانی:
http://www.shamstabriz.com
حزب پان ایرانیست، آریا نژاد برترست، آریا آرمان ما و هدف ماست، مبانی پان ایرانیست: http://farmane-ariya.blogfa.com/
-، -، فرمان آریا، سلسله جستارهایی پیرامون پان ایرانیسم 3، سر چشمه اندیشه پان ایرانیسم:
http://www.farmane-ariya.blogfa.com
-، -، ایران برتر از همه:http://iranbartar.blogspirit.com
-، -، فرمان آریا: /http://farmane-ariya.blogfa.com
-، ، ارگان مرکزی حزب پان ایرانیست:
http://www.paniranist.org
-، -، بردیا نیوز:http://www.bardianews.com_
-، -، میزان نیوز: http://mizanews.com/
-، -، فرهنگ ایرانی در برابر انیرانی: http://www.amordad.net
حزب سومکا:
http://fa.wikipedia.org/wiki/%D8%AD%D8%B2%D8%A8_%D8%B3%D9%88%D9%85%DA%A9%D8%A7
حزب کمونیست کارگری (حکمتیست) گروه مسلح تشکیل می دهد: گارد آزادی: http://www.iran-chabar.de
-، -، پلنوم سوم کمیته مرکزی، گارد آزادی: http://www.iran-chabar.de
-، -، دفتر سیاسی حزب کمونیست کارگری، علیه فدرالیسم و مخاطرات ناشی از تنشهای قومی در جامعه :
http://www.wpiran.org
-، -، علیه فدرالیسم و مخاطرات ناشی از تنشهای قومی در جامعه: http://www.wpiran.org
حزب مشروطه، قطعنامه کنگره پنجم حزب مشروطه ایران، قطعنامه در عدم تمرکز و حقوق اقوام و مذاهب ایران (لوس آنجلس ۲ و۳ اکتبر ۲۰۰۴): http://www.rahe-ayande.com
حصاری، میرهدایت، وارلیق ژورنالی، تهران پاییز 1372 (1994)
حصوری، علی، آتش بر جان فرهنگ، چهارشنبه، 6 دی، 1385:
http://www.iran-emrooz.net
-، -، به بهانه درج یک مقاله: http://politic.iran-emrooz.net
حق پژوه، علی اکبر، مروری کوتاه بر ناسیونالیسم کور : پان ترکیسم و پان عربیسم-،1، 2 و 3: http://www.shamstabriz.com
-، -، رفقا، اوضاع میهنمان در برهه کنونی، نگرش ما و پیشنهادها (کار آنلاین، ارگان اینتئرنئتی فداییان خلق ایران):
http://www.kar-online.com
-، -، مروری کوتاه بر ناسیونالیسم کور(1) پان ترکیسم و پان ایرانیسم (پان عربیسم): کار آنلاین: http://www.kar-online.com
-، -، مروری کوتاه به ناسیونالیسم کور (۲) ناسیونالیسم کور بدون

هویت تاریخی: کار آنلاین: http://www.kar-online.com
-، -، مروری کوتاه بر ناسیونالیسم کور بدون هویت
تاریخی (۳) ، انژکتاسیون فرهنگی ـ تاریخی، کار آنلاین:
http://www.kar-online.com
-، -، مسئله ملی: http://www.kar-online.com
خبرگزار کیهان، بزرگترین دبیرستان اهر به نام خلیج فارس نامگذاري مي
شود، اهر- خبرنگار کیهان http://www.kayhannews.ir
خبرگزاری جوانان آزادیخواه ایران، عکسهایی از آتش زدن کتابهای
فردوسی و... http://www.ijna-ir.com
خبرگزاری مهر: هدف اصلی "کشف حجاب " القاء فرهنگ تقلید گرایی
بود ؛ به مناسبت 17 دی ماه سالروز کشف حجاب:
http://mehrnews.ir
خبرگزاری میراث فرهنگی، نخستین تمبر تصوری در ایران، نقشی از
ناصرالدین شاه است: http://www.chn.ir/news
خلف تبریزی، محمد حسین، فرهنگ برهان قاطع جلد 1.
خواجه حافظ شیرازی، دیوان.
داریوش همایون؛ یک کشور یک ملت: پان ایرانیست: ایران برتر از همه:
http://iranbartar.blogspirit.com
دیبا، فرح، خاطرات فرح دیبا، تاریخ پهلوی، جلد 4
رادیوفردا با محسن پزشکپور و هوشنگ طالع، اختلاف در کادر رهبری
حزب «پان ایرانیست» بر سر رابطه با حزب دمکرات کردستان:
http://www.radiofarda.org
راسخ افشار، علی، مصدق، جبهه ملی ایران و ایران:
http://politic.iran-emrooz.net
-، -، سوء استفاده از نام پر آوازهء جبههء ملی و مصدق:
www.asre-nou.net
-، -، با کمونیستها هم نمی توانیم، فرانکفورت اکتبر
http://www.iran-chabar.de:2004
رجبی، پرویز، قند پارسی: http://parvizrajabi.blogspot.com؛
-، -، توجه رسانه ها به قند پارسی:
http://parvizrajabi.blogspot.com
-، -، سنگسارم کنید: http://parvizrajabi.blogspot.com
-، -، فردوسی و صادق هدایت: http://parvizrajabi.blogspot.com
-، -، نامه ای به اهرابی و جلیل دوستخوه:
http://www.akhbar-rooz.com
رزمی، ماشالله، ریشه های ترک ستیزی در ایران، آلینمیش: سفر نامه
پولاک پزشک اطریشی ناصرالدین شاه:
http://politic.iran-emrooz.net
روزنامه آسیا، حرف‌های ویلیام‌هاروتیونیان از تاریخ تمبر در ایران، ۸۴/۴/۱،
درباره تمبر شیر خورشید دوره قاجاری: http://www.asianews.ir
ریگی، بهرام، شهروندان قوم و آقای داریوش همایون:
http://neshastelondon.info

زینالی، لهراسب، حزب مشروطه ایران، نفت در مرز نود دولار یادی از عقاب اوپک، دوشنبه 7 آبان 2566 شاهنشاهی:
http://www.irancpi.net
سازمان فداییان خلق ایران (اکثریت) و آذربایجان میللت مسئله سی!
http://www.tribun.com
ساعی، کاوش، پان ترکیسم، خرس وسط سیاست روز، 26خرداد 1387، روزنامک، جُستارهایی در پیرامون تاریخ، فرهنگ، ادبیات و اندیشه) فارس: http://rouznamak.blogfa.com
سردارنیا، صمد، قتل عام مسلمانان در دو سوی ارس، تبریز 1385.
سومین همایش اتحاد جمهوریخواهان ایران جمعه 25 تا یکشنبه 27 ماه مه 2007در برلین.
سؤنمز، ایشیق، فارس راسیستلیگی یوخسا ایرانیت آنلاییشی:
http://www.azadtribun.net
-، -، فارس راسیستلیگینه یالتاقلیق ائدنلر می، یوخسا اؤلولرینی قبیردن قبیره سوخانلار می؟:
http://www.mytabriz.com
-، -، جندالله یوخسا "حزب کمونیست کارگری:
http://www.shamstabriz.com
-، -، پان ایرانیستلرین ایسلام آدی آلتیندا خولیاوی دوشونجه لری: http://www.yenises.org
-، -، آلمان نازیستلری و پان ایرانیست فاشیستلر:
http://www.durna.se
-، -، فارس راسیستلیگی نین بالتا ساپلاری:
http://www.azadtribun.net
-، -، پان ایرانیستلرین نژادپرستلیگی:
http://www.shamstabriz.com
-، -، خطر زرد یا بوداگرایی: http://www.azadtribun.net
-، -، اینتئرنئت صحیفه سی: www.isiqsonmaz.com
-، -، آذربایجان میللی مسئله سی و آذربایجان آیدینی:
http://www.achiq.org
-، -، فارس نئوفاشیستلری و داریوش همایون:
http://www.achiq.org
سین ابراهیمی؛ پدر روزنامه نویسی مدرن ایران یا "سعید عسگر" فکل کراواتی؟ http://news.gooya.name !
شئفئر، برندا، شکل گیری هویت جمعی در آذربایجان ایران (چئوریمه: آیدین رحیمی)، سازمانهای سیاسی آذربایجان:
http://www.yenises.org
شریعتمداري، حسین، کیهان، 23 تیر 1386، موضع کیهان نظر بسیاري ازمردم ایران و بحرین است: http://www.kayhannews.ir
شهبازی، عبدالله، سیر شاپور ریپورتر و کودتاي 28 مرداد 1332؛ شبکه هاي اطلاعاتي بریتانیا و ایالات متحده آمریکا در ایران (1320-1332): http://www.shahbazi.org

شهمیرزادی، محمد مهدی، 21 آذر ماه 1325شمسی:
http://www.durna.se
طباطبایی، سیدجواد، جدال قدیم و جدید، دیدگاهها، زندگینامه و کارنامه علمی سید جواد طباطبایی در گفتگو با او، تاریخ نویسی جز با تکیه بر آگاهی ملی امکان پذیر نیست، مهرنامه، تیر ماه 1392
عبد خدایی، محمد مهدی (رهبر فداییان ایسلام فارس)، تلاش دولت برای الحاق باکو و نخجوان به ایران، 27 اردیبهشت 1386:
http://www.aftabnews.ir
عرفانی مزدک، فرهاد، حزب سوسیال دموکرات ایران:
http://www.spiran.com
عصاره، فریده، سو یا آب؟، نگاهي به مسائل کودکان مناطق دوزبانه ایراني در ورود به مدرسه ؛ همشهری :یکشنبه ۱۸ دي ۱۳۸۴ – سال سیزدهم - شماره ۳۸۹۵ Jan 8, 2006 -
غاسی، مهدی، تاریخ خوی، تبریز، 1350 (1971).
صادق هدایت؛ شهرنوش پارسی پور: وقتی صادق هدایت مسخره میکند:
http://www.radiozamaneh.com/literature/2006/10/post_26.html
صادق هدایت؛ خیام شاعر، خیام فیلسوف (مقاله):
http://www.paarsi.com
صمدلی، فرزاد، افغان یوروشوندن آریان ووروشونا دک
ایراندا تعلیمات آماجلاری - 8
-، -، فرمان کریمخان زند، درباره آزادی مسیحیان در ممالک محروسه، تحریرا فی شهر شوال المکرم سنه 1117، سند شماره 22. آلینمیش: http://urmu.birolmali.com
فردوسی، ابولقاسم، شاهنامه
فروغی، محمد علی ، مکاتبات خصوصی مرحوم فروغی، مجله یغما، نومره ۷، مهرماه ۱۳۲۹، سال ۳.
-، -، آلینمیش: علیرضا صرافی، شمس تبریز، شماره 169، صحیفه 28، تاریخ 1379/02/13
-، -، یغما, نومره ۷ , مهرماه ۱۳۲۹ , سال ۳.
قئیدار، فاجعه دهشتناک کتابسوزان در 26 آذرماه سال 1325:
http://qeydar.blogfa.com
کاویانپور، احمد، تاریخ ارومیه، یایین یئری -، انتشارات آذرکهن، 1378.
کرامت، سعید، تظاهرات ناسیونالیستی تبریز و سطحی نگری اپوزیسیون: http://www.iran-chabar.de
کرمی، ناصر، نقدی بر نوشتار بهزاد کریمی:
http://www.iranglobal.info
کسروی، احمد، سرنوشت ایران چه خواهد شد، تهران
-، -، تاریخ 18 ساله آذربایجان، تهران 1350
-، - ، زبان پاک، تهران 1322
-، -، آذری یا زبان باستان آذربایجان، تهران 1304
کریمی، بهزاد، گفتاری پیرامون مسئله ملی:

http://www.kar-online.com
کلانتری، روزبه، دفاعیه لرزان قوم پرستی:
http://www.akhbar-rooz.com
گذشته چراغ راه آینده است، انتشارات نیلوفر، تهران، 1371.
گرامیداشت یاد و خاطره دلخراش 59مین سالگرد فاجعه دهشتناک
کتابسوزان در 26 آذرماه سال 1225:http://turkiran.com
گرایلو، مهدی، قومیت زدایی از سیاست:
http://www.akhbar-rooz.com
گیلانی، سلطان محمود بن سلطان برهان الدین، عقاید اولیاء سبعه،
کتابخانه آستان قدس رضوی، نمره بازبین 1353 خطی.
محمدی، ملیحه، اتحادجمهوریخواهان از تولد تا همایش سوم و علی
شاکری!: http://politic.iran-emrooz.net
مرادبیگی، حسین، در عربده کشی ارتجاعی قومی شرکت
نکنید!پیرامون رویدادهای اخیر شهر تبریز:
http://www.iran-tribune.com
مرعشی غروی، نورالدین، گلستان در آتش، چهارشنبه 6 دی 1385:
http://www.iran-emrooz.net
مستشار، ناصر، به شاگرد با وفای داریوش همایون، اخبار بلوچستان:
http://pahra.blogfa.com
مستوفی، عبدالله، زندگانی من، چاپ تهران
مطالعات ایران، موسسه تاریخ معصر، رضاخان پهلوي نگهبان سفارت
هلند در ایران در کنار وزیرمختار هلند: http://www.iichs.org
معمارزاده، محمد، استاندار آذربایجان شرقی، روزنامه ایران به عنوان نماد
ملی و همبستگی ایرانی نباید تضعیف شود:
http://www.iran-newspaper.com
مقدم، عباس، نقدی پیرامون مسئلهء ملی آذربایجان:
http://www.akhbar-rooz.com
-، -، رشد ارمنی ستیزی و ناسیونالیسم قومی ترک زبانان در
ایران:http://www.akhbar-rooz.com
مهر آسا، محمدعلی، پاسخی به آقای دکتر راسخ افشار و رویاهای
صادقه اش!: http://www.iran-chabar.de
محمد امین ریاحی، تاریخ خوی، تهران 1372 (1993)
مؤلیف نامعلوم، آذربایجان ارمنستان را برای مذاکره مجبور نمیکند،
چهارشنبه 17 فروردین 1387: http://bizimsulduz.blogfa.com
محسن پزشکپور، حزب پان ایرانیست، آریا نژاد برترست، آریا آرمان ما و
هدف ماست، مقابله با خطر زرد:
http://farmane-ariya.blogfa.com
مسیح، هیوا، یک پیشنهاد برای اعلام روز زبان مادری در ایران، روزنامه
اعتماد، یکشنبه، 28 مهر 1387 - شماره 1798، صفحه نخست
ضمیمه روزانه، ادبیات: http://etemaad.ir
-، -، زبان مادری معبد قدسی این روزگار، روزنامک:
http://rouznamak.blogfa.com

معتمدالوزاره، رحمت الله، اورمیه در محاربه عالم سوز، تهران 1379.
مظلومی عقیلی، غلامحسین ، ماهنامه سیاسي، اقتصادي، مسائل اجتماعي، علمي سال شانزدهم شماره 165، تیر 1384.
نوری علا، اسماعیل، سند مالکیت خلیج فارس در آذربایجان امضا شد، جمعه 20 اردیبهشت، 1387: http://www.iranazar.net
نیستانی، مانا، چه کنیم که سوسکها سوسکمان نکنند: http://www.iran-newspaper.com
-، -، یک فاجعه دردناک: چنگیز میمیرد: http://www.iran-newspaper.com
موسوی، مهرنوش، علیه جنبش ارتجاع قومی در تبریز و مدافعین نان به نرخ روز خور آن: http://www.iran-tribune.com
-، -، ما به صف "قوم الله" فدرالیست حمله میکنیم! ۶ ژوئن ۲۰۰۶: http://www.iran-telegraf.com
میرسنجری، میرمهرداد، افشای نقش باکو در تجزیه ایران و طرح آمریکایی ریگا، 31 فروردین 1392، تابناک: http://www.tabnak.ir
-، -، احياي فلات ایران تنها راه انتقام وطن دوستان از استعمارگران پیر روسیه و انگلستان؛ انتظار وصل ایران شمالي، احياي گستره فرهنگ وخاك ایران بزرگ: http://badkobe.blogfa.com
ورجاوند، پرویز، به سید محمد خاتمی: جناب آقای خاتمی ریاست محترم جمهوری، تهران، تاریخ 12/ 07/ 1379: http://millishura.com
-، -، یکپارچگی ایران و وحدت ملی "پان ایرانیسم"، فرمان آریا: http://www.farmane-ariya.blogfa.com
وورغون، صمد، آذربایجان، باکی نشریاتی.
همایون، داریوش، شهروند ایران یا شهروند قوم؟: http://www.iranglobal.info
همشهری، همشهری دیپلوماتیک، شماره ۸۱ - ، نمادهای گستره فرهنگ ایرانی، تاریخ -۱۷دي ۱۳۸۴.

ب- لاتین الیفباسی ایله یازیلمیش آلمانجا و انگلیسچه قایناقلار

American Anthropological Association Statemen on "Race" (May 17, 1998): http://www.aaanet.org
Atabaki, Touraj, Ethnicity and Autonomy in twentieth-century Iran, London 1993
Bewertung der Mongolenherrschaft durch Historiker: http://de.wikipedia.org/wiki/Geschichte_Russlands
Biographisch-Biographisches Kirchenlexikon, Band XIV, 1998, Verlag Trau-gott Bautz Spalten 344-355
Breit, Hermann, Bernard Lewis und die Umgestaltung des "Middle

East" — Teil I, 8. April 2013: http://www.politaia.org/israel/bernard-lewis-und-die-umgestaltung-des-nahen-und-mittleren-osten/
Der gelbe Buddha: https://gelb.dasgelbehausflims.ch/die-exponate/der-gelbe-buddha
Dnewnik Walujewa, Bd. 2, S. 381 (4.8.1876), Moskau 1961.
Dörfer, Gerhard, Türkische und mongolische Elemente im Neupersischen. Bad 1-4. Wiesbaden 1967.
Encyclopædia Britannica, London, 1911; "the people of the Mada
Fahlbusch, Lochmann u.a., Evangelisches Kirchenlexikon, Verlag Vandenhoek & Ruprecht, Göttingen 1989
Falun-Erklärung in Sydney:
https://de.falundafa.org/buecher_online
Fehl, Gerhard & Fehl, Renate, the Germans to the Front? Mit einer Batterie schwerer Haubitzen im "Boxerkrieg". Ein Tagebuch der Deutschen Expedition nach China 1900-1901 von Julius Fehl.
Fenske, Hans, Politisches Denken im Zwanzigstem Jahrhundert, in: Joachim Lieber(Hrsg.): Politische Theorien von der Antike bis zur Gegenwart, Bonn 1991
Ferdinand de Saussure: Grundfragen der allgemeinen Sprach-wissenschaft, Berlin, 1931.
Frank, Anne; Adolf Hitler und seine Meinung: http://mypage.bluewin.ch/kl-hagmann/bericht/6-02/vortrag1/hitler/02hitler.htm1
Geyer, Dietrich: Der russische Imperialismus. Studien über den Zusammenhang von innerer und auswärtiger Politik 1860-1914, Göttingen 1977
Gleichschaltung: http://de.wikipedia.org/wiki/Gleichschaltung
Grundriß der iranischen Philologie / unter Mitwirkung von Chr. Bartholomae Hrsg. von Wilh. Geiger ..., Band: 1,1: Vorgeschichte der iranischen Sprachen, Awestasprache u. Altpersisch, Mittelpersisch. - 1895 – 1901
Hammitzsch, Horst, Das Buch vom Tee, Insel Verlag, Shale der Menschheit verfasst von Kakuzo Okakura.
Hayna, Harun, die heidnischen Wurzen des Faschismus: http://www.islamverurteiltantisemitismus.com
Hitlers Festungshaft in Landsberg: von Manfred Deiler; http://www.buergervereinigung-landsberg.de
Hitlers Ideologie **:**http://www.school-scout.de
Kant's gesammelte Schriften", Hrsg. Königlich Preußische Akademie der Wissenschaften

Karl Marx/ Friedrich Engels - Werke. (Karl) Dietz Verlag, Band 1, Berlin/ DDR. 1976. S. 348.
Languages of Iran: http://www.ethnologue.com
Lenzenweger, Stockmeier u.a., Geschichte der Katholischen Kirche, 3. Auflage, Verlag Styria 1999.
Narochnitskaya, Natalia: Spiritual and Geopolitical Rivalry in the Balkans at the Brink of the XXI Century. in: *Eurobalkans*, No. 32, Autumn 1998.
Nowaya istoria stran sarubeshnogo Wostka (Sovzetlər sərhəddinin eşiyində olan şərq qonşuların yeni tarixi) Moskov, 1952
Parse, Ardashir; Online-Magazin: parseundparse.wordpress.com Cho Irân nabâšad tane man mabâd, Bernard Lewis und "The Middle East" (1) 23. Januar 2012.
Petrovich, Michael Boro: The Emergence of Russian Panslavism 1865-1870, New York 19582
Rassismus als politische Ideologie: http://www.verfassungsschutz-mv.de
Suskind, Bernard, Judische Zeitungen: http://www.judentum-christentum.de
Ernst Wanner, Dschingis Khan und seine Erben: Austausch über Kontinente hinweg http://www.aerzteblatt.de/v4/archiv/artikel.asp?src=heft&id=48203
Wahrig Deutsches Wörterbuch, München, 1986, Seite: 966
Weems, Samuel, Armenia Secrets of a Christian Terrorist State The Armenian Great Deceptions Series - Volume 1, ISBN: 0971921237